오늘의 게시판

황금닭 품평회 낮 12시 강진군 작천면 용상리 용정마을

행사

〈29일〉

▲제 1회 아름다운 광주공원 만들기 주민대학=오후 4시 광주공원 노익복지관 강당. 송인동 호남신학대 교수가 '삶의 공동체가 복원되는 광주이야기'에 대해 강연.

▲황금닭 품평회=낮 12시 강진군 작천면 용상리 용정마을.

▲제 113회 전남포럼=오후 4시 전남도청 4층 대회의실.

▲제 50회 항토골 자치마당=오후 4시 무안군 승달문예회관.

〈30일〉

▲무안군 여성농업인센터 개소식=오전 11시30분 무안군 현경면 여성농업인센터.

▲2006 목포해양문화축제 평가분석 및 발전방향 모색 토론회=오전 10시 목포시청 상황실.

공연

▲어린이들을 위한 마술쇼=29일(목) 오후 7시 광산문예회관.

▲목요열린국악한마당 '채광자 초청 대금 연주회'=29일(목) 오후 7시 빛고을국악전수관.

▲오페라 '유령놀이'=29일(목) 오후 5시, 8시 광주문예회관 소극장.

▲라흐마니노프 가곡독창회=30일(금) 오후 7시30분 광주문예회관 소극장.

▲광주시립국극단 제 31회 정기공연 '견우와 직녀'=30일(금) 오후 7시 광주문예회관 대극장.

▲광주실버악단 제 10회 정기공연=30일(금) 오후 1시 광주시민회관(광주공원).

▲광주가무악단 제 10회 정기공연=30일(금) 오후 3시 광주시민회관(광주공원).

▲광주청소년문화예술단 제 12회 정기공연=30일(금) 오후 5시 광주시민회관(광주공원).

▲어린이 가족 뮤지컬 '재크와 콩나무'=30일(금) 오전 11시30분, 낮 12시50분 광주시 청소년수련관.

▲연극 행성탈출=30일까지 오후 7시30분 궁동예술극장.

전시

▲조선대 미대 실기대회 수상작품전=30일까지 조선대미술관.

▲2006 남도우표문화제=30일까지 북광주우체국.

▲지산갤러리 기획전 '정재형 초대전'=7월5일까지 지산갤러리.

▲대학미전=7월26일까지 롯데화랑.

▲'찔레꽃 그리운 날엔'소빈 개인전=30일까지 각화문화의 집 문화관람실.

▲평화를 노래하는 시화전=30일까지 자미갤러리.

▲장애인의 예술여행전=30일까지 북구청 갤러리.

▲H-MAX 정기 회원전=7월5일까지 일곡갤러리.

▲올해의 작가 '윤애근·정송규'전=7월16일까지 광주 시립미술관 본관 1층. 로비.

▲이스라엘 작가 데이비드 걸스타인 개인전=30일까지 가나아트 2층 공예관. 조각·오브제·테이블·아트상품 등 13점 전시.

▲5·18 관련 그림 및 사진전=30일까지 5·18기념문화센터 전시장.

역사속의 오늘

▲대마도 정벌(1419)

▲진주성 싸움(1593)

▲만해 한용운 스님 세상 떠남(1944)

▲주한미군 철수 완료(1949)

▲백범 김구, 안두희에게 피살됨(1949)

▲맥아더 원수 방한해 이승만 대통령에게 전면적인 군사원조 확약(1950)

▲미국, 최초로 유선 유료 TV 방송 개시(1962)

▲6·29 선언(1987)

▲서울 서초구 삼풍백화점 붕괴(사망 418명·실종 246명·부상 408명)(1995)

뉴스퀴즈

18. 한국축구 대표팀이 지난 24일 새벽(한국시각) 독일월드컵 G조 최종 경기에서 스위스에 2-0으로 패하면서 16강에 오르지 못했습니다.

한국은 아프리카 복병 토고, '아트 사커' 프랑스와 1·2차전을 벌인 뒤 난적 스위스와 최종 3차전을 벌였으나 스위스를 넘지 못해 2002년 4강 신화 재현에 실패했습니다.

한국 대표팀의 최종 성적은 무엇일까요?

①1승 1무 1패 ②3승 ③1무 2패 ④3패

참여 방법

정답을 표시한 뒤 매주 일요일까지 신문을 오려 보내주시면 2주마다 당첨자를 선정, 1위 삼성전자 고급 진공청소기 1대, 2위 무등파크호텔 숙박권 1매를 보내 드립니다.

보내실 곳

광주시 동구 금남로 2가 20-2번지 광주일보사 여론매체부 퀴즈담당자 앞 우편번호 501-711

엄앵란의 사랑과 결혼

㉕ 지금이 결혼적령기 맞나요?

언제 결혼을 하는 것이 가장 좋을까. 결혼 적령기는 언제쯤이고, 그 시기가 중요하느냐는 질문을 받는다.

'씨앗'을 품은 남자, '애기보'를 갖춘 여자로 신체적으로 충분히 성숙, 동등한 양성으로 구분되고 이성을 그리워하며 사회적으로 독립된 의사결정 능력과 경제적 자립비전이 있는 미혼남녀는 결혼을 할 수 있을 것이다.

결혼 적령기는 역사적 경험이나 풍습·경제적인 발달수준에 따라서, 또 지역이나 국가·시대에 따라 다르다.

개인적으로는 각자의 신체적인 성숙이나 의사결정·판단능력, 경제적 독립의 정도에 따라 달라야 한다고 본다. 개인의 인성을 중심으로 봐야 한다는 것인데, 사람은 모두 제각각이기 때문이다.

한국사회에서 아직까지 결혼을 자녀 출산과 연관지어 여성의 결혼적령기를 주장하는 사람들이 많다. 이는 나이가 많아질수록 난 산 가능성이나 아동의 이상분만 가능성에 무게를 두고 산모와 2세를 보호하기 위해서 30세 미만 결혼적령기를 강조하기도 한다.

미혼인 강모(38·외식체인점 운영)는 두 달에 한 번 정도 해외여행을 다닌다. 한 번 떠나면 대략 20일 이상이 걸린다.

또 전통공예품·카메라 등을 수집하는 것이 취미인데, 그 열정도 대단하다.

연애와 사랑은 젊을 때가 좋다

가계도 직원들이 거의 운영하는데, 강씨는 "자신이 해외여행을 더 이상하고 싶지 않을 때가 결혼적령기"라고 말한다.

결혼은 남녀가 함께 하는 생활이다. 떨어져 있다면 결혼을 할 이유가 없다.

다니던 회사에서 지방 근무를 발령받아 어쩔 수 없이 떨어져 살아야 하는 부부들을 주말·월말 부부라고 한다.

하지만 이는 좋은 방법이 아니다. 자녀보다 부부 관계를 우선적으로 고려해야 한다.

결혼정보회사에서 평가하는 결혼적령기는 여자의 경우 대학 졸업 전·후로, 고졸 여성은 직장생활 5년차 연령인 23세부터 32세로 본다. 남자는 대학졸업을 한 뒤 군대 3년 기간을 포함한 연령대나 고졸 남성이나 2년제 대학 졸업자들은 직장생활 6년차 연령인 27세부터 36세로 보고 있다. 이같은 연령이나 일반적인 통계자료는 그야말로 산술평균적인 숫자에 불과하다.

생활문화나 성장문화·지식 정도·가치관·경제적인 독립 정도 등 환경이나 성숙도가 천차만별이기에 따로 결혼적령기를 정하거나 이를 일반화 시키는 것은 큰 의미가 없다.

결혼적령기가 행복지수에 영향을 미친다는 상관성을 발견할 수 없기 때문이다.

그렇지만 늦은 결혼보다는 빠른 결혼을 권장하고 싶다. 연애나 사랑은 젊을 때가 좋다. 시간이나 외부환경에 제한을 적게 받기 때문이다.

결혼정보회사 닥스클럽(www.daksclub.com)
문의 : 1588-6665
〈닥스클럽(주) 대표컨설턴트〉

知天命이 보는 오늘의 운세 6월 29일(음 6월 4일 己丑)

子 36년생 업의개념을 다시 한번 정립해보라. 48년생 자금의 흐름을 다시 한번 점검해봐야 할 때 60년생 막힌 곳이 어디인지 살펴보고 인내해야 한다. 72년생 안도의 숨을 돌리나 再充電하라. 84년생 大苦는 없지만 득도 없다 행운의 숫자 : 01, 02

丑 37년생 큰 고생은 없지만 그렇다고 좋은 일도 있는 것은 아니다. 49년생 평범한 하루이나 苦惱數는 있다. 61년생 시간을 내어 주변을 살펴보라. 73년생 業務上 고민이 생기니 현명하게 처신해야. 85년생 후배와 금전거래는 금물. 행운의 숫자 : 10, 20

寅 38년생 하늘 한번 우러러 보라. 50년생 할 일이 많으니 건강을 점검해보라. 62년생 길사가 계속 될 것이나 손아래 사람의 苦衷을 생각하라. 74년생 자기개발에 계획을 세우고 조용히 추진해야 한다. 행운의 숫자 : 03, 12

卯 39년생 남자는 처가 쪽을 여자는 시가 쪽 가족에게 안부를 전하라. 51년생 자녀로 불편은 있으나 어렵지는 않다. 63년생 문서는 꼼꼼히 살펴서 확인해야 하리라. 75년생 보증은 절대금물이고 부부간에 대화를 하야할 때. 행운의 숫자 : 04, 11

辰 40년생 개운치가 않으니 운동을 해야. 52년생 부부의 일전이 예상되니 서로 사랑하라. 64년생 유흥 속에 虛送歲月 한탄 하랴. 76년생 형제나 근친간의 말썽이 튈 수도 있으니 자신을 잘 살펴봐야 할 때. 행운의 숫자 : 05, 10

巳 41년생 부부 및 주변에서 소사에 소쟁이 일어날 수 도 있다. 53년생 모든 일이 즐겁게 시작 된다. 65년생 뜻밖의 인연을 주의하라. 77년생 절대 욕심내지 말고 차분하게 자기를 돌아보고 모든 것을 실리위주로 정리해야. 행운의 숫자 : 06, 09

午 42년생 생활이 나태해질 수 있으니 부부간의 등산으로 意氣投合을 시도해 보라. 54년생 처나 남편이 곤경에 처할 수 있다. 66년생 미운 사람이 나타나니 용서하며 살아라. 78년생 옛 것으로 말썽이 일어날 소지가 많다. 행운의 숫자 : 07, 08

未 43년생 사랑은 이제부터. 55년생 가정의 불화와 부부간의 언쟁은 쌍방과실이다. 67년생 모든 일이 길사로 연결되며 이사 할 수도 생기나 즐거운 이다. 79년생 용기 있게 전진해도 무리가 없고 좋은 결과가 생긴다. 행운의 숫자 : 17, 18

申 44년생 沈滯現狀이 나타날 수 있으니 손아래사람에게 내 것을 내준다는 마음으로 보내라. 56년생 마지막 고생이 남아 있다. 68년생 될 듯 될 듯한 계획이 계속 미루어진다. 80년생 헛 문서잡고 눈물날라. 행운의 숫자 : 26, 29

酉 45년생 뒷일을 마무리 할 사람이 없다. 57년생 부하의 협조로 무거운 짐을 덜어주니 고맙게 생각하라. 69년생 발걸음은 가벼우나 마무리가 시원치가 않다. 81년생 지혜 있는 선배와 상의하고 항상 언행을 조심해야. 행운의 숫자 : 30, 36

戌 46년생 枯木回春이니 더욱 더 잘 가꿔야. 58년생 희망의 새아침을 만나는 격이니 계획을 세워라. 70년생 새로운 문서와 뜻밖의 수입이 발생하니 주변을 살펴보라. 82년생 도와줄 사람이 못 본체해도 괴로워 하지마라. 행운의 숫자 : 31, 41

亥 47년생 대고는 없으나 주변의 아픔들이 보인다. 59년생 작은 것 얻고 큰 것을 잃는구나. 71년생 큰 투자는 않는 것이 좋으며 신규사업은 피하라. 心的苦痛은 없으리라. 83년생 여성을 만날 땐 꼭 결혼한 선배와 상담하라. 행운의 숫자 : 42, 43

www.cafe.daum.net/sajoo114 ☎011-632-6121

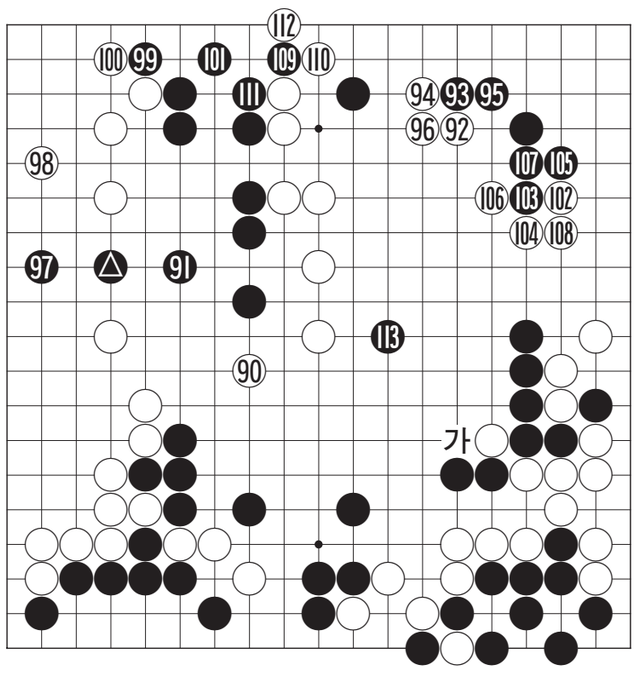

제15회 光日盃 광주·전남 직장바둑대회

천하의 '요충' 2회전 제 6보(90~113)

白 박광주 5단 〈광양제철〉 黑 이강민 5단 〈PCA생명〉

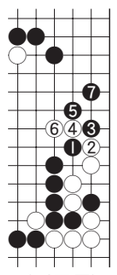

〈참고도〉

박광주 5단이 주춤거리는 사이에 이강민 5단이 힘을 내고 있다. 전보 마지막 흑 △로 인해 좌변 백진이 무참하게 무너지고 있다. 박 5단은 내친김에 90으로 차단하고 나섰으나 91과 교환되어 실속이 없다. 90으로는 우선 92의 곳에 둔 뒤 흑의 응수를 보아 방향을 결정해야 했다.

이 5단이 승기를 잡았다고 생각했는지 지나치게 몸조심을 하고 있다. 흑 99와 101이 그것으로 이 수 대신 참고도의 흑 1을 선수한 뒤 7까지 우상귀를 지켰으면 확실히 승세를 다질 수 있었다.

흑 109도 백에게 기회를 제공한 수. 백이 이곳을 받지 않고 '가'로 한 점을 움직였다면 흑이 곤란할뻔했다.

이런 상태에서도 이 5단이 113의 곳을 둘 수 있었던 것은 행운이다. 이 수가 천하의 요충이었던 것이다.

〈오규철 9단·본보 바둑해설위원〉

생활의중심 SK telecom KT&G 전남본부

바둑소식

손근기 2단, 이민진 5단 꺾어

손근기 2단이 28일 스카이바둑 스튜디오에서 열린 제10기 SK가스배 신예프로10걸전 A조리그에서 이민진 5단에게 262수만에 백 10집 반승을 거뒀다.

첫승을 거둔 손근기 2단은 1승2패를 기록했으며, 이민진 5단은 4연패의 부진에 빠졌다.

만 25세 5단 이하의 기사들만 참가할 수 있는 이 대회는 모두 12명의 신예기사들이 A, B 두개조로 나눠 리그를 벌인 후, 각 조 동 순위자끼리 대국한다. 이후 최종 1위에서 10위까지 랭킹을 선정한다. 전기 대회에서는 강동윤 4단이 고근태 5단을 꺾고 우승을 차지했다. 우승상금은 1천만원.

/윤영기기자 penfoot@kwangju.co.kr

굿모닝 잉글리쉬 <678>

To tell you the truth

솔직히

A:Cindy, sorry to change your itinerary at the last minute, but, your hotel is the Hilton, not the Ambassador.
B:That's all right with me. But I hope it's a nice one.
A:Yes. The Hilton is much better than the Ambassador, **to tell you the truth.**
B:That's good.

A:신디, 단신의 여행일정을 변경해서 미안해요, 막판에. 하지만, 당신이 머물게 되는 호텔은 앰베서더가 아니라 힐튼입니다.
B:괜찮아요. 하지만 좋은 호텔이었으면 좋겠네요.
A:그럼요, 힐튼이 앰베서더 보다 훨씬 더 좋습니다, **솔직히** 말해서요.
B:좋네요.

itinerary : 여행일정표
at the last minute : 막판에
much better than~ = ~보다 훨씬 더 낫다.
to tell you the truth = to tell the truth : 솔직히 말해서.
to be honest with you

〈동아 외국어학원 제공〉
www.donga.tv ☎ 222-6253

오하이오 니혼고 <678>

敬語って本當(ほんとう)にむずかしいですね

경어는 정말로 어렵군요

A:**敬語って本當(ほんとう)にむずかしいですね。**
B:日本人の中でも、敬語(けいご)を正(ただ)しく使(つか)えるは意外(いがい)と少ないそうですよ。
A:~え、そうなんですか。
B:間違って使(つか)っても、あまり氣がつがないし、ビジネス文書の時なんかは、敬語の使(つか)い方が氣になることもありますよ。

A:경어는 정말로 어렵군요.
B:일본사람 중에서도 경어를 바르게 사용할 수 있는 사람은 의외로 적다고 해요.
A:허! 그렇습니까?
B:잘못 사용해도 그다지 알아차리지 못하지, 비즈니스문서 작성 같은 때는 경어의 사용법이 걱정되는 일도 없습니다.

敬語(けいご) : 경어
意外(いがい) : 의외로,뜻밖에
~そうです : ~라고합니다
間違(まちが)う : 틀리다

〈광주 글로벌 외국어학원 제공〉
http://kglobal.wo.to ☎ 228-2545

니하오 쭝구워 <396>

有別的設計嗎?

다른 디자인 있나요?

A:[illegible]
B:[illegible]
A:[illegible]
B:[illegible]
A:[illegible]
B:[illegible]

[illegible]

〈공자아카데미〉
www.cis.or.kr ☎ 02-3452-6775

한자 이야기 <296>

志在千里 (지재천리)

뜻 지, 있을 재, 일천 천, 마을 리

지(志)는 마음(心)과 '가다'는 뜻의 士(남자의 뜻이 아님)로 이루어져, 마음이 향하는 것을 말한다. 재(在)는 땅(土)과 음을 나타내는 재(才)로 이루어져 땅위에 멈추어 있음이다. 천(千)은 숫자를 나타내는 일(一)과 음 부분인 인(人)으로 이루어져 숫자 천을 나타낸다. 리(里)는 땅(土)+밭(田)으로 이루어져, 구획 정리된 농토 또는 마을을 의미한다.

지재천리(志在千里)는 뜻이 천리에 있다는 말로 뜻이 웅대함을 말한다. 이 성어는 삼국지(三國志)의 간웅(奸雄)으로 유명한 조조(曹操)가 지은 한시 '귀수가(龜首歌)'에서 나왔다.

"늙은 천리마는 구유에 엎드려 있어도 그 뜻은 천리 밖에 있고,(老驥伏櫪, 志在千里)/

절개 있는 선비는 비록 늙었어도 당당한 뜻은 사라지지 않는다.(烈士暮年 壯心不已)"

한편 이 말을 사용하는 예로는, "젊었을 때의 뜻(청운지지 : 靑雲之志)은 그 뜻이 천리에 있고(志在千里), 처음 먹은 마음은 변함이 없으니(초지불변 : 初志不變), 처음과 끝이 같다(시종여일 : 始終如一)"를 들 수 있다.(중3 한문교과서 활용)

〈한예원(韓睿嫄)〉
조선대학교 고전연구원 ☎ 230-6505