오늘의 게시판

제31회 광주 두오 피아노 정기연주회

오후 7시30분 광주문예회관 소극장

행사

〈11일〉

▲평택미군기지 확장과 한미자유무역협정 협상 저지 전국행진단 촛불집회=오후 7시 광주시 동구 삼복서점 앞.

〈12일〉

▲KT콜센터 개소식=오전 11시 KT 북광주지점.

▲열린우리당의 진로와 비전에 관한 핵심당원 연수=오후 1시30분 광주시 서구 치평동 예술의 전당.

▲시내버스 준공영제 대비 개별노선제 전환에 따른 시민공청회=오후 2시 광주시 서구청 회의실.

▲제 1회 도서관 한마당대회=개막식 오후 2시 강진군 군립도서관 공원 일원.“세계를 움직이는 힘', 도서관에서 기르자'는 주제로, 백일장대회·피노키오 공연·작가 강연회·독서퀴즈대회·초가을 밤의 작은음악회·동화구연대회·찰칵! 동화나라·신간 및 베스트셀러 할인 등 행사.

공연

▲2006 평생학습 주민축제=11일(월) 오후 3시광주문예회관 대극장.

▲제31회 광주 두오 피아노 정기연주회=11일(월) 오후 7시30분 광주문예회관 소극장.

▲크로체 앙상블 창단 연주회=12일(화) 오후 7시30분 광주문예회관 소극장.

전시

▲창작지원전 '김진화전'=17일까지 롯데화랑.

▲광주비엔날레 기념 '손아유전'=12월 31일까지 광주시립미술관 본관 2층.

▲조강현 개인전=13일까지 무등갤러리 별관.

▲전남중등미술교류전=13일까지 메트로갤러리.

▲창묵회전=13일까지 상계갤러리.

▲2006년 세계농아인 미술교류전=20일까지 국제농아인미술협회.

▲광주비엔날레 특별전 '미술 오케스트라'=10월 25일까지 광주시립미술관 본관 1층.

▲천연염색 국제전=12일까지 구 전남도청 전시장.한국 28명·대만 4명·일본 1명 등 작가 33명이 출품한 섬유 미술작품과 문화관광상품 등 60여점 전시.

▲호예도회 회원전=11일까지 무등예술관. 전통도자기법을 현대적으로 해석한 생활도자기와 도자편들을 이용한 설치작품 등 30여점 전시.

▲오픈 스튜디오=11일까지 광주 신세계갤러리.

▲타항속에 삶과예술=11월 14일까지 의재미술관.

▲몽당연필전=11일까지 북구청 갤러리.

▲가죽공예 단체전=14일까지 일곡 갤러리.

광주일보가 실시한 27·28회 뉴스퀴즈 추첨 결과, 영광군의 정준기씨가 1등에 뽑혔습니다.

정씨는 10일 광주일보 편집국에서 열린 상품 추첨식에서 진공 청소기의 주인으로 당첨됐습니다.

27·28회 뉴스 퀴즈에는 엽서와 편지로 351명이 응모했으며, 무작위 추출 방식으로 정답자 2명을 뽑아 순서에 따라 등수를 정했습니다.

광주 신세계백화점 홍보 사원 박선영씨가 추첨을 했으며, 공정한 추첨을 위해 광주동부경찰서 금남지구대 조윤환 경사와 윤승철 경장이 입회했습니다.

당첨자 명단은 아래와 같습니다.

1등 ▲정준기·영광군 불갑면

2등 ▲이진기·광주시 북구 두암동

뉴스퀴즈

29. 아시아의 대표적인 미술축제가 지난 8일 광주시 북구 중외공원 야외공연장과 주전시관 일원에서 개막돼 65일간의 대장정에 들어갔습니다.

'열풍변주곡(Fever Variations)'을 주제로 펼쳐지는 이번 축제는 32개국 127명의 작가가 참여, 모두 89개의 작품을 선보이게 됩니다.

아시아의 눈으로 세계 현대미술을 재조명, 재해석하는 이 행사는 무엇일까요?

①광주비엔날레 ②부산국제영화제

③부천국제판타스틱영화제 ④대한민국 섬유교역전

참여 방법

정답을 표시한 뒤 매주 일요일까지 신문을 오려 보내주시면 2주마다 당첨자를 선정, 1위 삼성전자 고급 진공청소기 1대, 2위 무등파크호텔 숙박권 1매를 보내드립니다. (연락전화번호 미표기시 추첨에서 제외)

보내실 곳

광주시 동구 금남로 2가 20-2번지 광주일보사 여론매체부 퀴즈담당자 앞 우편번호 501-711

〈지난주 정답자〉

27회 - ① 바다이야기, 28회 - ① 김신일

함께 풀어봅시다 < 218 >

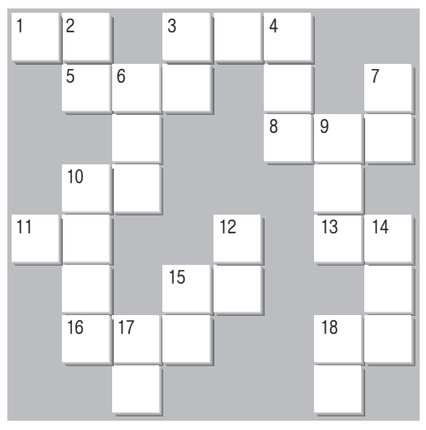

➔ 가로풀이

1.농사일 등을 하다가 잠깐 쉬면서 먹는 음식.→샛요기,중참. 일꾼들은 ~을 먹느라 일손을 잠시 놓았다. 3.추를 실에 달아 돌릴 때와 같이 어떤 물체가 원을 따라서 도는 운동. 5.남보다 먼저 사물이나 세상일을 깨달은 사람.→선지자. 8.많은 사람이 야단스럽게 부산을 떨며 법석이는 상황. 백화점이 바겐세일을 하자 시민들이 몰려 매장은 ~이 됐다. 10.정면으로 맞서 싸움을 겖. 또는 어려운 사업이나 기록 경신 등에 맞섬을 이르는 말. 그는 높이뛰기 세계 신기록에 ~했다. 11.사람의 수. 또는 단체를 이루고 있는 사람들의 수효. 승차 ~은 모두 몇 명인가요?. 13.드러나지 않게 숨음. 용의자가 ~ 중이던 형사에게 체포됐다. 15.연꽃의 뿌리. 구멍이 많고 먹을 수 있다. 16.국가 경축 행사나 외국 사절에 대한 환영,환송 등의 의식을 베풀기 위해 특별히 훈련된 부대. 18.지금까지 앓은 병의 종류,그 원인 및 병의 진행 결과와 치료 과정 등을 이르는 말. 의사는 먼저 환자의 ~을 확인하는 것이 중요하다.

➔ 세로풀이

2.좌선해 불도를 닦는 일. ~을 위해 입산을 하다. 3.아직 왕세자에 책봉되지 아니한 임금의 맏아들. 4.여러 사람이 두루 건드리거나 여러 사람의 분풀이 대상이 되는 사람을 비유적으로 이르는 말. 무슨 일만 생기면 나보고 책임이 있다 하니 내가 무슨 ~인가. 6.서로 이기려고 다투어 덤비는 싸움. 우승컵을 놓고 각 팀 사이에 ~이 벌어졌다. 7.허리가 아픈 증상을 통틀어 이르는 말. 9.등을 구부리고 자는 잠. 주로 모로 누워 불편하게 자는 잠을 의미한다. 텐트가 비좁아 모두들 ~을 자야 했다. 10.의형제를 맺음을 이르는 말. 삼국지연의에서 유비,관우,장비가 도원에서 의형제를 맺은 데에서 유래한다. 12.관공서나 회사 등의 직장 안에서 하는 근무. 14.물체가 변형되었을 때 그 물체를 본디의 상태로 되돌리려고 하는 힘.

15.여럿이 함께 무슨 일을 하거나 함께 책임을 짐. 또는 한 덩어리로 서로 연결되어 있음. 그 일에 대해 직원들은 모두 ~ 책임을 졌다. 17.절도,사기 등의 재산 범죄에 의해 불법으로 가진 타인 소유의 재물. 18.둘 이상의 사물이 나란히 감. 또는 둘 이상의 일을 한꺼번에 행함. 그녀는 공부와 일을 ~하고 있다.

〈함께 풀어봅시다 217회 정답〉

▲지난주 정답자

이점현·광주시 북구 용봉동

조민호·광주시 동구 지산동

▲응모방법

광주일보 지면을 오려 정답을 적어 보내시면 매회 1명씩 추첨, 상품권(2만원)을 선물로 드립니다.

▲보내실 곳 : 광주시 동구 금남로 2가 20-2 광주일보사 여론매체부

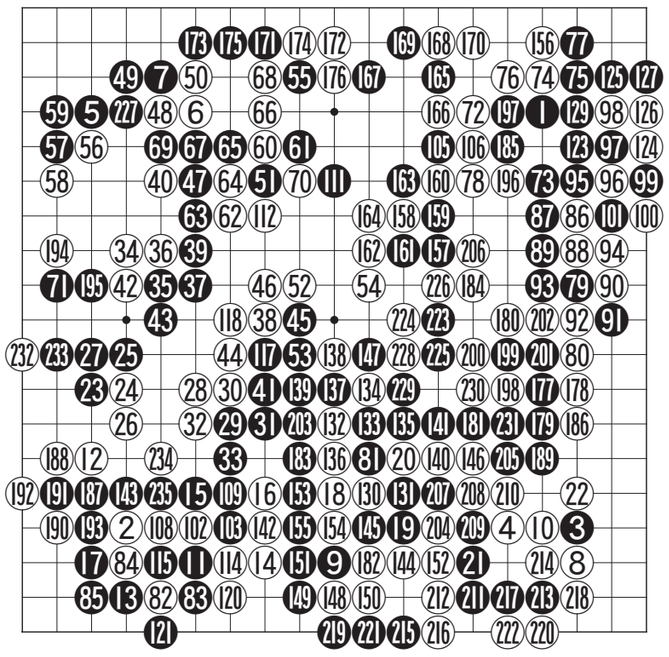

제15회 光日盃 광주·전남 직장바둑대회

재역전 승

白 허우석 5단 〈광주광역시청A〉

黑 이강민 5단 〈PCA생명〉

총보(1~235)

이 바둑은 떠오르는 강호 이강민 5단과 백전노장 허우석 5단의 대결로 이번 대회에서 가장 관심을 모았다. 기대했던 대로 초반부터 불꽃튀는 접전을 펼친 결과 이 5단이 역전과 재역전에 성공하는 기염을 토했다.

초반은 좌상의 전투에서 의욕이 앞선 허 5단이 60, 62로 끊는 과수를 들고 나오는 바람에 71까지 좌변 백 6점을 사로잡은 이 5단의 우세였다. 이때부터 허 5단은 노련미를 과시하며 우변의 패를 이용한 교란작전으로 152까지 하변에서 선수로 크게 이득을 본 다음 156으로 상변의 큰 끝내기를 하게 되어 국면을 역전시키는데 성공한다.

이번에는 이 5단이 165로 상변에 쳐들어 가는 승부수를 던졌는데 이것이 초읽기에 몰린 허 5단의 평상심을 무너뜨리는데 성공한다. 172가 패착으로 이 수로는 175에 막아 잡으러 가야 했다. 흑 173으로 기분좋게 넘어가서는 형세역전으로 이후에는 백에게 기회가 없었다. 흑 235 수 이하 생략. 흑 5.5집 승.

〈오규철 9단·본보 바둑해설위원〉

생활의중심 SK telecom KT&G 전남본부

바둑소식

한국 4명 삼성화재배 8강 진출

이창호 9단과 서봉수 9단, 최철한 9단, 백홍석 4단이 지난 8일 열린 제11회 삼성화재배 세계바둑오픈에서 8강에 진출했다.

이창호는 이날 중국의 저우허양 9단에게 흑 불계승을 거뒀고 최철한은 중국 랭킹 1위 구리 9단에게 252수까지 가는 접전 끝에 백 반집승을 거뒀다.

'신예' 백홍석은 전기 우승자 뤄시허 9단을 꺾었으며, 노장 서봉수 9단은 천야오예가 규정 시간을 어겨 8강에 올랐다.

반면 이세돌 9단은 중국의 왕야오에게 패했으며, 박영훈과 고근태도 중국의 벽을 넘지 못했다. 8강전은 오는 11월8일 같은 장소에서 열린다.

/윤영기기자 penfoot@kwangju.co.kr

知天命이 보는 오늘의 운세 9월 11일(윤 7월 19일 癸卯)

子 36년생 외부는 소란스럽지만 마음은 편안하다. 48년생 직장과 가정에서 즐거운 일이 생긴다. 60년생 바쁜 하루지만 마음은 뿌듯하다. 72년생 고생은 크나 결과는 불만이다. 84년생 좋은 사람을 만나니 움직이라. 행운의 숫자 : 03, 43

丑 37년생 엎친데 덮친 일이 생길수도 있으니 조심하라. 49년생 신체적 불편이 올 수도 있으니 자신을 살펴 볼 때. 61년생 좋은 일이 생기지만 남의 눈물도 보라. 73년생 고역이 점점 소멸된다. 85년생 마음편한 하루다. 행운의 숫자 : 05, 40

寅 38년생 물고기가 물을 만나니 마냥 즐겁다. 50년생 주변의 변화에 세심한 주의를. 62년생 부친의 건강을 살펴보라. 74년생 꾸준히 진행되던 일이 갑자기 중단 될 수도 있으니 항상 대안을 생각하고 있어야 실이 적다. 행운의 숫자 : 08, 41

卯 39년생 아픈 만큼 성숙하니 걱정은 없다. 51년생 흉다길소 손재가 발생하나 크지는 않다. 63년생 가정에서 큰소리가 외부로 번질까 걱정이다. 75년생 우연한 좋은 기회를 포착하며 길사로 연결된다. 행운의 숫자 : 07, 42

辰 40년생 아직은 시기상조이니 여유를 가져라. 52년생 문제를 제기하고 대안을 마련해야 돈이 생긴다. 64년생 충분한 자기 확보가 필요하고 새로운 일은 절대 금해야 한다. 76년생 확장은 금물이고 분수를 지켜야 길하리라. 행운의 숫자 : 06, 39

巳 41년생 새로운 문서에 의문이 있으니 잘 살펴보고 결정하라. 53년생 가까운 주변 사람이 고통을 주니 경계해야 한다. 65년생 오늘은 쉬어라. 77년생 모든 규모는 줄이고 내실을 기해야 득이 실보다 크리라. 행운의 숫자 : 22, 16

午 42년생 가슴은 답답하나 길은 보인다. 54년생 미운사람이 방해하는 형상까지 겹치니 원망스럽다. 66년생 남자는 처가 여자는 남편이 일고를 당할 우려가 있다. 78년생 고독한 하루이나 늦게 기다리는 사람이 온다. 행운의 숫자 : 23, 43

未 43년생 지축이 흔들리는 언쟁이 나타나니 서로 이해를. 55년생 아랫사람과 돈거래는 손재가 된다. 67년생 갑작스런 지출이 발생할 수도 있으니 대비를. 79년생 직업변동과 처가 고생할 경우가 나타날 수도 있으니 감수하라. 행운의 숫자 : 24, 27

申 44년생 옛 친구의 정을 잊지 말고 감사의 마음을 전해보라. 56년생 친구의 도움이 결정적이 될 것이다. 68년생 가진 것을 이웃에게 베풀어 보라 그 이상이 돌아오리라. 80년생 고생은 되나 보람은 있다. 행운의 숫자 : 06, 28

酉 45년생 시작은 미미하나 진행은 꾸준하다. 57년생 협상의 테이블에 나아가니 당당하게 거래하라. 69년생 친밀하게 다가오는 사람을 조심하라. 81년생 흑운이 바람에 날리니 새로운 형상이 뚜렷이 보인다. 행운의 숫자 : 19, 31

戌 46년생 안이나 밖이 모두 소란스럽다. 58년생 시비가 다발하고 불연이면 송사까지 갈수도 있다. 70년생 송사와 구설이 생기니 이웃과 화해하면 좋으리라. 82년생 계획을 다시 한번 점검하고 확인해 보라. 행운의 숫자 : 18, 32

亥 47년생 어려움은 있으나 해결은 된다. 59년생 집안이 혼란스러우나 그 중에도 자녀의 기쁨은 발생한다. 71년생 순풍에 돛을 다니 매사가 순조롭다. 83년생 친인척의 불편사가 나에게까지 돌아오니 주변을 살펴야 고심이 적다. 행운의 숫자 : 15, 33

www.cafe.daum.net/sajoo114 ☎011-632-6121

굿모닝 잉글리쉬 <730>

What does '2rm & 2ings' mean?

'2rm & 2ings'가 무슨 뜻일까?

A:Are you reading an apartment ad?
B:Yes. **What does '2rm & 2ings' mean?**
A:2 ordinary rooms and a living room plus a dining room.
B:I see.
A:Unlike the States, we describe a house or an apartment by the number and type of the rooms.

A:아파트 광고 읽고 있는 거야?
B:응, '2rm & 2ings'가 무슨 뜻일까?
A:방 두개하고 거실 한 개, 그리고 주방 한 개란 말이야.
B:아, 그렇구나!
A:미국하고는 달리, 방 개수와 종류를 적어 놓는다구.

ad. = advertisement
plus~ : 그리고 별도로 ~
describe : 묘사하다
ordinary : 보통의, 일반적인

〈동아 외국어학원 제공〉
www.donga.tv ☎ 222-6253

오하이오 니혼고 <730>

お金(かね)でも出てくるの?

돈이라도 나오는 거야?

A:'お手洗(てあらい)'って聞(き)くと、ただ手(て)を洗(あら)ところのようだけど。違(ちが)うんだね。
B:そう。日本ではトイレと意味(いみ)だから、'おつりの出(で)るトイレ'って分(わ)かる?
A:何それ? **お金(かね)でも出てくるの?**
B:いや、そうじゃないよ。'くみとり式(しき)トイレ'ってことさ。

A:'오테아라이'라고 들으면 그냥 손을 씻는 곳 같은데, 다르구나.
B:그래, 일본에서는 '화장실'이라고 하는 의미니까. '거스름돈이 나오는 화장실'이라고 알아?
A:그게 뭐야? 돈이라도 나오는 거야?
B:아니, 그렇지 않아. '푸세식 화장실·재래식'이라는 거야.

お手洗(てあらい) : 화장실
聞(き)く : 듣다 묻다
~~のよう : ~~와같은
違(ちが)う : 다르다, 틀리다

〈광주 글로벌 외국어학원 제공〉
http://kglobal.wo.to ☎ 228-2545

니하오 쭝구워 <448>

今天的汇率是多少?

오늘 환율이 어떻게 돼요?

A:今天的汇率是多少?
[illegible]
B:[illegible]美元兑换8.[illegible]人民币。
[illegible]
A:每家银行一样吗?
[illegible]
B:[illegible]一样。
[illegible]
A:오늘 환율이 어떻게 돼요?
B:[illegible]
A:[illegible]
B:[illegible]
[illegible]

〈공자아카데미〉
www.cis.or.kr ☎ 02-3452-6775

한자 이야기 <348>

破 鏡 (파 경)

깨질 파, 거울 경

파경(破鏡)은 '깨어진 거울'이다. 부부의 금슬(琴瑟)이 좋지 않아 이별(離別)하게 될 경우를 말한다.

중국 남북조(南北朝) 시대 진(陳)나라의 서덕언은 수(隋)나라 군사가 쳐들어오자 아내에게 "나라가 망하면 당신은 미모와 재주로 적의 손에 붙잡혀 끌려가서 다시 만나기 어려울 것이오"하고는, 옆에 있던 거울을 둘로 쪼개어 아내에게 주면서 "이것을 잘 간직하였다가, 정월 보름날 저자거리에서 내가 오는지 살피시오. 살아있으면 찾아가리라"고 하였다.

과연 진나라는 함락당하고 서덕언의 아내는 수나라 일등공신인 양소의 집으로 가게 되었다. 서덕언은 난리 속에 목숨만 겨우 부지하여 약속장소로 갔더니, 과연 저자에는 거울 반쪽을 파는 사내가 있었으니, 그는 헤어진 아내의 심부름꾼이었다. 서덕언은 그 거울을 자신의 거울과 맞춰보고 뒷면에 '거울은 사람과 함께 가더니 거울만 돌아오고 사람은 돌아오지 않구나'라는 시를 적어 돌려보냈다. 서덕언의 아내는 거울 뒷면의 시를 보고 식음을 전폐하고 울기만 하였고, 이 사실을 안 양소는 두 사람의 사랑에 감동하여 즉시 그녀를 서덕언에게 보냈다고 한다.

〈한예원(韓睿嫄)〉
조선대학교 고전연구원 ☎ 230-6505