3월은 바둑의 계절…빅 이벤트 풍성

봄을 맞아 바둑계도 기지개를 켠다. 최철한 9단과 박영훈 9단이 맞붙는 기성전이 2일 시작된 것을 비롯 국내 최고 기전인 국수전이 속개되는 등 3월 한달 동안 주요 대회가 일제히 막을 올린다. 국제 기전으로는 대만의 저우쥔쉰 9단과 후야오위 8단이 격돌하는 LG배 세계기왕전이 열리고 춘란배, NEC배 결승전, 일본 10단전 등 굵직한 대회가 잇따라 열릴 예정이어서 팬들의 이목을 끌고 있다.

〈이창호 9단〉

〈윤준상 4단〉

국수전·LG배 기왕전·춘란배·일본 10단전 등 잇따라

'이창호 부활 VS 윤준상 첫 타이틀' 국수전 최대 관심

▲남·녀 국수전

윤준상 4단이 2승을 거두고 있는 국수전 도전 5번기 제3국은 12일 중국 무한에서 열린다.

신예 윤준상 4단이 이창호라는 거함을 쓰러뜨리고 생애 처음으로 국수 타이틀을 손에 넣을 수 있을지 관심이다. 부진을 거듭하고 있는 이창호 9단의 부활 여부도 관전포인트.

최근 농심배 우승을 이끌며 컨디션 회복에 들어간 이 9단의 반격이 예사롭지 않을 전망이다.

오는 9일부터는 국내 여류 최강자인 루이 나이웨이 9단과 조혜연 7단이 제12기 가그린배 프로 여류 국수전 제1국에 돌입한다. 조 7단이 국내 여류 바둑계를 평정하고 있는 루이의 아성을 깰 수 있을 지 귀추가 주목되고 있다.

▲LG배 세계 기왕전

오는 19, 21, 22일에 3번기 승부가 펼쳐진다. 아쉽게도 준결승에 진출한 조한승과 홍민표가 탈락함에 따라 대만의 저우쥔쉰 9단, 중국의 후야오위 8단이 패권을 다툰다.

두 기사 모두 생애 첫 세계대회 패권에 도전한다. 저우쥔쉰과 후야오위가 천재일우의 기회를 살리기 위해 치열한 접전을 벌일 것으로 예상된다.

후야오위 8단이 정상을 차지할 경우 중국 바둑계는 또 하나의 세계 메이저 대회 타이틀을 추가하게 된다. 중국은 지난해 구리 9단의 우승 이후 LG배를 2연패 하게 된다.

▲춘란배

구리 9단과 창하오 9단은 오는 24, 26, 28일 춘란배 결승 3번기 승부를 갖는다. 중국이 주최하는 유일한 세계 대회지만 중국 기사간 결승 대국은 처음이다. 중국 랭킹 1위인 구리는 이 대회에서 생애 2번째 세계대회 패권을 노린다. 구리로서는 지난해 LG배 결승에서 천야오예를 만난 이후 두번째 '형제대결'인 셈이다.

이창호 9단을 꺾고 삼성화재배 우승을 차지한 창하오 9단이 춘란배까지 손에 넣을 수 있을 지 팬들의 이목이 쏠리고 있다.

▲일본 10단전· NEC배 결승전

오는 8일부터 조치훈 9단이 일본 랭킹 1위 야마시타 게이코 9단과 10단 타이틀 방어전을 치른다.

두 기사의 대국은 '역대 최강' 대 '현역 1인자' 싸움으로 압축된다. 조 9단이 타이틀 방어에 성공할 경우 통산 타이틀 70회를 기록하게 된다.

야마시타는 지난달 23일 막을 내린 일본 기성방어전서 도전자 고바야시를 4대0으로 제압하는 등 상승세를 타고 있다.

야마시타는 역대 상대 전적에서 11승7패로 조 9단에 우위를 보이고 있어 승부를 쉽게 점칠 수 없는 상황이다. 장쉬 9단은 다카오신지 9단과 제26기 NEC배 우승컵을 놓고 10일부터 격돌한다.

/윤영기기자 penfoot@kwangju.co.kr

'대지에서 천하의 자웅 가리자'

한·중 대항전 남방장성배, 이세돌-뤄시허 9월 격돌

〈이세돌 9단〉

〈뤄시허 9단〉

한·중 대항전인 남방장성배 대회에서 이세돌과 뤄시허가 격돌한다.

2일 한국기원에 따르면 오는 9월 중국 후난성에서 열리는 제3회 남방장성배 대회 출전자가 이세돌과 뤄시허로 결정됐다. 뤄시허는 제10회 삼성화재배 우승자로 출전권을 받았고, 이세돌은 제3회 도요타배에서 우승함에 따라 한국 대표로 출전케됐다.

'대지에서 바둑을 두고 천하의 자웅을 가린다.(棋行大地 天下鳳凰)'란 주제로 열리는 남방장성배는 2년 마다 열리는 한·중 대항전이다.

원년대회 때는 조훈현 9단-창하오 9단이 대결을 벌여 조 9단이 승리를 거두었고, 제2회 대회에서는 이창호 9단-창하오 9단이 4패빅이 나면서 무승부가 됐다. /윤영기기자 penfoot@

박지은 '구체' 되다

〈具體=7단〉

국내 여류기사 두번째 영예

박지은이 한국 여류기사 가운데 두번째로 7단에 올랐다.

2일 한국기원에 따르면 지난달 승단자는 모두 8명으로 7단 승단자는 한종진과 박지은 2명이다.

박지은은 지난 1월에 열린 강원랜드배 예선 1회전에서 김대용 3단을 꺾음에 따라 승단의 기쁨을 누렸다. /윤영기기자 penfoot@

제35기 강원랜드배 명인전 예선1회전

폐부를 찔리다

7보(102~116)

白 조훈현 9단　　黑 조경호 초단

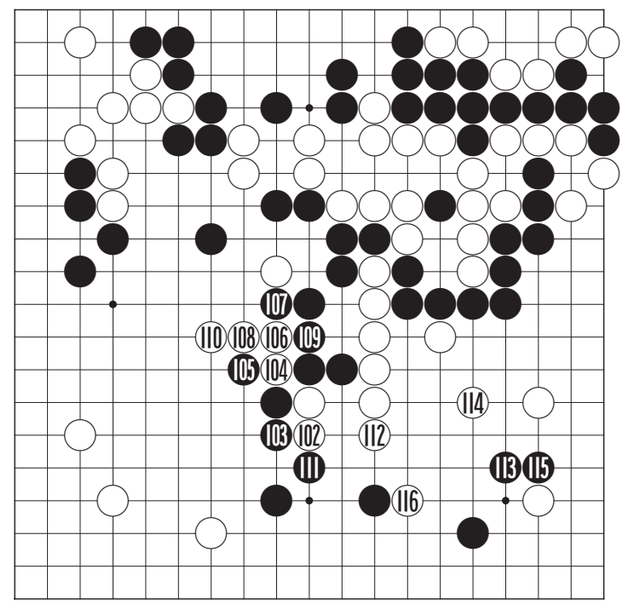

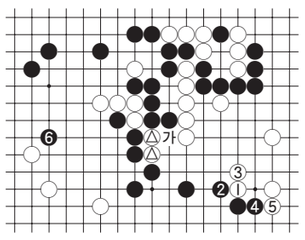

〈참고도〉

조경호군은 3개월간의 연수기간을 거쳐 12월부터 공식시합에 출전하기 시작했으니 전체 250여명의 프로기사 중 가장 막내인 셈이다.

조군이 12월에 첫출전을 했을 때 김수용군과 함께 고향 후배고 하여 조훈현 9단에게 인사를 시킨 적이 있었다.

그때 조 9단이 격려차 점심을 산 적이 있는데 그때는 오늘과 같은 곤혹스런 날이 이렇게 빨리 오리라고는 생각지도 못했을 것이다.

백 102로 늘어두고 104로 끊어간 것은 어떻게든 반전의 실마리를 구하려는 것. 그러나 조경호군은 신참답지 않게 전혀 흔들리지 않고 109까지 완벽하게 막아내고 있다. 110으로 늘어 두었으나 백 넉점이 오히려 짐이 되고 있다.

백 112는 버틴 것. 정수는 '참고도'의 백 1로 붙여 5까지 귀를 지켜야 되지만 이러면 백 △의 두점이 '가'로 잡히는 수가 있어 흑 6으로 크게 보자기를 싸 오면 백에게 희망이 없다. 그러나 역시 흑 113으로 폐부를 찔러오는 것이 너무도 아프다. 백 114의 수비가 절대여서 115로 관통당해서는 더이상 버틸 수가 없을 지경이 되어버렸다.

〈오규철 9단·본보 바둑해설위원〉

KRA 한국마사회

m·o·v·i·e·s
인기 영화 즐거운 시간 보내세요
Happy Time
영화안내

영화보다 더 재미있는 영화관 www.megabox.co.kr
메가박스
구.런던약국사거리 ♡예매1544-0600
M관 1번가의 기적(15세) 최고급관
2관 행복을 찾아서(12세)
3관 한니발 라이징(18세)
4관 홀라걸즈(전체)
5관 드림걸즈(12세)
6관 바벨(18세)/마강호텔(15세)
7관 좋지 아니한가(15세)
8관 그 여자 작사, 그 남자 작곡(12세)
9관 복면달호(12세)
Megatizen Day 매주 월~금 영화 4,000원 관람
• 이프유 주차장 이용시 3시간 무료
(단, 영화관람고객에 한함) :3시간 초과시 정상요금 부과
★무료팝콘뷔페-티켓만 있으면 팝콘이 무료★

홀라걸스

— 주차장이 편한 극장 —
엔터 시네마
충장로 5가 ☎ 228-2700
1관 마강호텔(15세)
2관 바람피기 좋은날(18세)
3관 1번가의 기적(15세)
4관 김관장vs김관장vs김관장(15세)
5관 복면달호(12세)
6관 샬롯의거미줄(전체)/특키발보아(12세)
7관 행복을 찾아서(전체)
★졸업,입학,화이트데이 고객 감사 경품당첨 이벤트★
•기간 : 07.2.16~3.16(1달간) •자세한 사항은 홈페이지 참조
금,토(2일간) 심야상영 •자주식 동시 주차장 200대 <3시간 무료>•
•매주 화요일 영화 보는날 2,000원 할인(공휴일제외)
•매주 금·토 심야 2,000원 할인
•매주 목요일 Teen Age Day 중, 고생 1,500원 할인 (공휴일제외)

조직적 써비스로 형님처럼 모시겠습니다
마강호텔
2007년 2월, 그랜드오픈!

향토사랑 영화사랑 •예매:www.joycbc.com/ 1588-7941
콜롬버스 시네마 하남점 상무점
하남점(무역회관뒷편) 상무점(상무병원과 이마트 사이)
1관 김관장vs김관장vs김관장(15세)/바벨(18세)
2관 한니발라이징(18세)
3관 좋지아니한가(15세)
4관 1번가의 기적(15세)
5관 텍사스전기톱연쇄살인사건(18세)/그놈 목소리(12세)
6관 비밀의숲-테라비시아(전체)/바람피기좋은날(18세)
7관 복면달호(12세)
8관 마강호텔(15세)
9관 그여자작사, 그남자작곡(12세)
10관 행복을 찾아서(전체)
*호남 최대 주차장 ●매일심야 상영합니다
콜롬버스 하남점(18개관) 절찬리 상영중
1588-7941
상담원연결 방법→(1번 or 2번)→0번

"뭐, 이런 동네가 다 있지"
1번가의 기적

대인부동산컨설팅
☎ 011-625-0510
(쌍촌동 한국병원 옆)
식당, 일식, 횟집, 레스토카페, 고기전문점 적합
· 1층 50평 임대
· 1층 30평 임대
· 봉선동 한국·쌍용아파트 정문앞
학원임대 (1층 25평 봉선동 학원최적지)
· 봉선동 최고요지 (쌍용·한국아파트 정문앞)
· 최고의 주거지역
· 초·중·고 인접
학원 임대
· 봉선동 쌍용·한국아파트 입구
· 대로변 사거리코너
· 5층 103평 보1억 월185만
· 최고 인테리어 시설 비품 포함
토지매도
· 광산구 산정동 하남택지지구뒷편
- 답750평 평당75만원(자연녹지) 8m도로접 6차선계획도로접
· 수완택지지구 F블럭 상업지역
- 대145평 평당 750만
· 동광양시 도이동 택지지구
- 상업지역 416평 평당 50만
상가건물매매
· 봉선동 쌍용아파트 정문앞
- 대지 140평, 건평 200평, 매매가 13억5천(융자4억)신축건물
모텔매매
· 여수시 학동 바닷가앞
- 대지370평 건평 560평 객실 42 융자15억 매매가 28억

금보부동산컨설팅
☎ (代)261-8949 핸 011-602-2233
(북구 우산A 문흥초등학교 정문앞)
싼땅매매
·북구 문흥동 주택지 나대지 약54평 평당 120만원
·남구 봉선동 주택지 나대지 약66평 당180만원
·북구 오치동 나대지 약56평 당150만원
·북구 두암동 나대지 약40평 당150만원
·담양군 창평면 장화리 공장용지 약1,000평 당18만원(2차선도로접)
·담양군 봉산면 가곡리 관리지역 좁 4차선접 약3000평 평당22만원(공장용지, 식당, 가든최적지)
·북구 망월동(청옥동)동사무소건너편 주거지역 160평/398평(전원주택, 식당용지적합)매매가 평당60만원
·담양군 읍 삼만리 국도접 도랑대학부근 424평 평당35만원
·광산구 옥동(평동소재지) 대지 180평당 190만원(상가, 식당, 투룸부지 적합)
·광산구 도천동 자연녹지 약5200평 당70만원(도로진입 매우양호)
고시원매매
·북구 중흥동 전대후문쪽 신축 건물고시원 대지68평 건평110평 실32개 시설완비 수익률 월800만원수입 매매가 5억8,000만원
건물매매
·북구 일곡동 대지145평 건평450평(지상5층)세보증금1억9,000만원에 월1,400만원 매매가16억5,000만원(융자7억5,000만원 포함)
·북구 일곡동 대지114평 건평468평(지하1층 지상5층)세보증금 2억5,000만원에 월620만원
·북구 중흥동 중흥장해식장건너편 대로변 대지169평 건평370평(지하1층, 지상4층)1층 세보증금 6000만원에 월130만원 2,3층 목욕탕공실 4층 주택공실 매매가 7억2,000만원(융자6억41,000만원 포함)
·서구 유촌동 버들마을 內 대지160평 건평670평(지하1층 지상5층)세보증금 3억1,000만원 월1800만원 매매가 28억(융자10억포함)
·북구 용봉동 전대후문앞 대지86평 건평217평 세보증금 1억1,500만원에 월320만원 매매가5억7,000만원(융자2억 5000만원포함)
·북구 용봉동 전대상대뒷편 대지103평 건평307평(에레베이터설치) 단층 점포2~5층 고시원 실60개 세보증금3000만원에 월1,410만원 매매가11억5,000(융자4~5억가능)
·북구 용봉동 전대후문앞 대81평 건평252평(지하1층지상6층) 세보증금2억7,000만원에 월710만 매매가 11억(융자2억3,000만 포함)
·일곡동 대지114평 건평468평 매매가 11억
주유소매매
·광산구 소촌동 총대지 면적 780평 건평484평(주유소, 건물2동포함)세보증금 1억3,450만원 월702만원 매매가 21억
·북구 오치동 대지445평 건평210평 주유가9대 세차기 현성업중 매매가 15억
깨스충전소 매매
·남구 효천역부근 대지 약1,000평 현재성업중 매매가 19억
※그외 원룸, 고시원, 건물, 토지 다량보유 상담요

A+ 에이플러스공인중개사
시장흐름을 예측하는 전문가들의 자산컨설팅명가
광주·전남권 토지·건물 구함
Tel:062)973-9174, 016-757-8800
매매상담환영-사업목적부지·건물·자산투자부지 등 매입목적을 최적달성하고 적정보유기간은 예측하는 매매상담
거래전문성-최상의 경제효과와 신속성, 법률적 안전성, 사회적 비밀보호를 지키는 거래
무인모텔부지:2500평 한적히 담양호 조망하는 천혜부지
골프연습장:15억 수익성높음
수완택지개발지구 이주자택지:78평 당400만 외 다수 협의양도인택지:86평 당190만 등 생활대책용지 상업용지 등
상무지구 260평 당450만 200평 당1200만
첨단지구상업용지 평당가격:200만원~1200만원 면적:240 270 510 1100 3000 100 111 115 180 200 250 등
광주지역 녹지 사업부지 충전소주유소부지 890평 930평 골프연습장부류기지 1만, 1만3천평 물류공장부지 2900 2500 4900평 수완동 4차선접 1200평 1800평 삼거동 2차선접 2500평
전용가능한사업부지 자연녹지 : 3800평-대형차진입가 6차선접 평당 90만 생산녹지 : 2800평-평동공단인근 평당 65만
우량임야 25만평:광주25분 연수원복지시설골프장 50만평:광주25분 골프장최적 15만평:광주40분 영암18만평 보성9만평 화순2만6천평
물류창고부지 5000평:담양 고속도로 7분 7000평:담양 고속도로 10분
공장 장성 3000평 하남공단 980평
모집
실전경험 풍부한 실장님과 적극적인 남·여가족을 모십니다.
• 광주·장성권 토지 건물 •
투자유망물건 다량 보유(0천만원~000억원)
062)973-9177, 011-625-1362
첨단지구 국민은행 주차장으로 오십시오

현대공인중개사
☎ (062)371-1900, 010-2006-0115
(상무 우리병원에서 50m 지점. www.85858949.co.kr)
급매물 상담 후 10일내 책임 중개
◀ 급히 구합니다 ▶
【건물】
◉병원건물이나 병원으로 임대가 가능한 건물 현금15억
◉임대 소득이 높은 상가 건물
【토지】
◉전원주택부지-광주시내나 장성, 담양, 화순
◉광산구 관리지역-삼도, 본량
◉평동공단 2차단지 부근 토지
◉투자 가치가 확실한 토지
◀ 급히 팝니다 ▶
◉하남 2지구 택지 준주거용지 170평 9억5천만원, 170평 9억원, 최고의 상권
◉학원, 정비공장, 식당, 창고부지 일곡동, 자연녹지, 424평, 25m도로에 접, 평당200만원
◉마륵동 김대중컨벤션앞 생산녹지 908평, 평당180만원
◉매월동 유통단지 택지 농산물 공판장앞 261평, 평당600만원
◉카센타, 식당부지 광산구 소촌동, 영광간 35m도로변, 140평, 평당280평
◉모텔:첨단, 대지 198평 건평600평 객실30개 대출10억 매도가 25억
◉물류창고부지 자연녹지, 비아 인터체인지 인근, 2400평 평당75만원(분할도가능)
◉창고 공장부지 210평, 평당 110만원 벽진동 주거지역
◉공장 창고부지(투자도가함) 관리지역, 광산구 양산동 1600평 대형차량 진입가 평당14만원
◉원룸부지:금호동, 대지 237평, 평당 135만원
◉광송 간 도로변 상가부지:61평 평당 750만원

(주)옥션코리아
법원경매
☎ 222-8446 (법원경매입찰장 옆)
▶아파트

물건내용(단위:만원)	감정가	최저가
도천동 중흥 25평	4,800	3,360
문흥동 대주2차 24평	4,900	3,430
문흥동 우산주공 24평	5,400	3,780
매곡동 아남 31평	7,400	5,180
문흥동 우설 35평	8,500	5,950
월계동 금호 34평	1억1,500	8,050
각화동 금호 31평	9,000	6,300
용두동 양산타운 27평	6,200	4,340
용산동 동산 32평	7,200	5,040
운암동 미라보 43평	1억2,000	8,400
동림동 주공3단지 24평	6,800	4,760
월곡동 하남 금호 31평	8,400	5,880
연제동 현대 62평	1억6,000	1억2,800

▶주택+대지

물건내용(단위:만원)	감정가	최저가
두암동 대41.4 건53	9,787	6,850
중흥동 대48 건53	1억2,166	6,814
산수동 대49 건40	1억0,804	4,840
중흥동 대35.7 건33.7	8,496	5,947
쌍촌동 대36 건33.7	8,090	4,530
월산동 대45 건38.7	8,866	6,206
지산동 대57 건70	1억4,213	9,949
월산동 대29 건57.2	6,177	4,324

▶다가구(원룸)

물건내용(단위:만원)	감정가	최저가
월곡동 대53.6 건54	1억4,550	1억0,190
풍암동 대68 건163	4억3,680	3억0,577
오치동 대32.67 건39.19	9,799	5,488
중흥동 대48.7 건109.87	2억0,353	1억4,247
월곡동 대53.66 건54	1억4,550	1억0,186

▶근린시설

물건내용(단위:만원)	감정가	최저가
광천동(의료시설)대440 건906	46억4,000	26억
신안동 대75.3 건327.5	5억5,999	3억1,360
풍암동(학원) 대81 건178	5억3,306	2억9,852
화정동(학원)대38.5 건128	3억4,670	1억9,416
신가동 대245 건890	16억3,105	9억1,339
두암동 대138 건388	9억8,195	6억8,736
호남동(밀리오레) 대74 건74	10억2,779	5억7,564
오치동(북부소방서) 대133 건270	7억4,929	4억1,960

▶숙박시설

물건내용(단위:만원)	감정가	최저가
신안동 대75 건246	9억3,100	2억6,696
주월동 대87.5 건315	6억6,191	2억9,654
신안동 대79 건252	7억7,962	4억3,660
중흥동 대91.4 건280.8	9억7,270	4억3,577
신안동 대100 건236	4억7,210	2억6,440
월산동 대80 건284	8억8,962	3억7,498

▶농지

물건내용(단위:만원)	감정가	최저가
장성군 동화면 869.4	3,448	2,414
화순군 이양면 1413	4,872	2,616
나주시 반남면 450	1,488	833
담양군 월산면 715	2,127	1,490
장성읍 장안리 488	2,750	1,540
봉황면 신동리 1052.7	3,480	3,480

▶근린상가

물건내용(단위:만원)	감정가	최저가
유촌동 나무빌딩 69.5평	2억8,300	1억5,848
월계동 신양트윈스빌딩 80평	3억1,000	1억3,888
매월동신안동재유통센터 1층 12평	6,200	2,777
월계동 전원생명대학교부스트랑 371평	11억	6억1,600
쌍암동 첨단프라자 4층 79평	2억3,000	1억6,100

▶근린주택

물건내용(단위:만원)	감정가	최저가
두암동 대54 건98	2억2,335	1억5,635
농성동 대47 건87	2억1,500	1억2,074
두암동(목욕탕) 대101 건307	8억6,137	3억8,589

▶공장

물건내용(단위:만원)	감정가	최저가
북구 월출동 대212 건186	15억	6억9,932
담양군 수북면 대923 건339	10억	3억7,140
하남공단 대1007 건574	9억2,370	6억4,660

공인중개사 대표 김갑순
★ 상담환영 ★
☎222-8446