거침없는 백홍석 "이세돌 비켜라"

광주 출신, 작년 '승률왕·신인왕' 등극 무명 설움 벗어

경험 풍부·기량 쑥쑥…호남바둑 차세대 주자 자리매김

광주 출신인 백홍석(21) 5단이 자신의 시대를 열고 있다.

지난해 말 신예 프로 10걸전에서 생애 처음으로 정상을 밟은 백 5단은 최근 비씨카드배에서도 결승에 진출, 신예 기전 2관왕을 노리는 등 한국 바둑의 '블루칩'으로 떠오르고 있다.

백 5단은 지난 26일 한국기원 바둑TV스튜디오에서 열린 제17회 비씨카드배 신인왕전 준결승전에서 박승화 초단을 꺾고 정상 등정 준비를 마쳤다. 백 5단은 윤준상 5단-원성진(7단)의 승자와 결승전을 치른다.

백 5단은 이같은 활약을 통해 자신을 이세돌의 뒤를 이을 호남 바둑의 차세대 주자로 자리매김하고 있다.

신예기전 2관왕을 노리고 있지만 그가 노리는 대회는 제한기전이 아닌 정규기전이다. 그는 "지난해 신예대회에서 우승했지만 전체 프로기사들이 기력을 다투는 정규 대회 우승이 꿈이다"며 "올해는 세계 대회에서도 좋은 성적을 내고 싶다"고 말한다.

올해 프로 7년차인 백홍석은 대기만성형으로 분류되는 기사다. 광주 효동초교 1학년 때 서울로 이사한 뒤 초등학교 3학년 때 권갑룡 문하에서 바둑수업을 받았다. 지난 2001년 입단 당시 빼어난 기재를 선보였으나, 잠복기를 거쳐 뒤늦게 빛을 보고있다.

그는 지난해 삼성화재배 4강 진출, SK가스배 신예프로10걸전 우승과 함께 '승률왕(승률77%)'과 '신인왕'을 거머쥐면서 무명의 설움을 벗고 스타 대열에 합류했다.

백 5단의 거침없는 질주에 '야전 사령관' 서봉수 9단이 두번이나 고개를 떨궜고, '쎈돌' 이세돌 9단도 항서를 바쳐야 했다.

특히 지난해 9월 열린 제11회 삼성화재배 세계바둑 오픈 16강전에서 디펜딩 챔피언 뤼시허 9단을 꺾은 데 이어 11월 열린 8강전에서는 위빈 9단을 꺾고 당당히 세계 4강에 진입했다.

그는 지난 2월에 열린 제2기 원익배 십단전 준결승전에서 '독사' 최철한 9단을 256수 끝에 흑 2집 반으로 꺾고 결승에 진출, 정상권의 기량을 과시했다.

프로기사들도 백홍석 5단의 성장 가능성을 높게 평가하고 있다.

이세돌 9단은 "백 5단이 수읽기에 밝은 데다 전투적인 기풍이어서 성장 가능성이 가장 큰 기사다"며 "자신을 어떻게 관리하느냐에 따라 미래가 좌우될 것이다"고 말했다.

김성룡 9단은 "백 5단은 프로로서 풍부한 경험을 쌓은 데다 기량이 한창 무르익어가고 있기 때문에 상당 기간 활약할 수 있을 것으로 보인다"고 말했다.

백 5단의 성실성도 현재 보다 미래의 가치를 높이는 배경이 되고 있다. 그는 한눈 팔지 않고 바둑 공부에만 매달리는 '외곬기사'로 꼽힌다. /윤영기기자 penfoot@kwangju.co.kr

제11기 SK가스배 프로10걸전

선수를 빼앗은 묘수

7보(83~100)

白 이재웅 5단 黑 김수용 초단

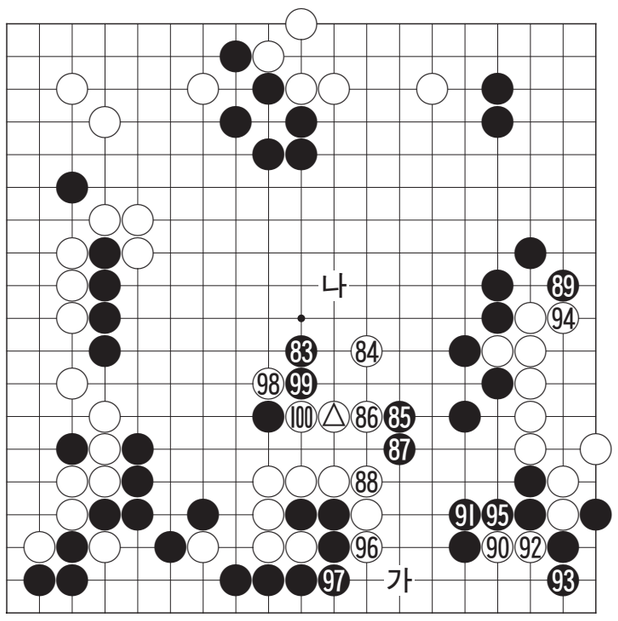

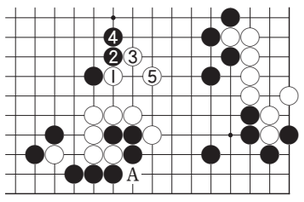

〈참고도 1〉

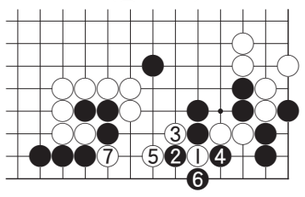

〈참고도 2〉

이재웅 5단은 활로가 열리자 기분이 좋아진 탓인지 무심코 백 ◬로 뛰어 나갔는데 이 수가 또 무책의 수로, 김수용 초단의 호된 공격을 받는 빌미를 제공했다. 이 수로는 '참고도1'의 백 1로 붙이는 것이 수습의 맥으로 5까지라면 'A'의 약점도 있어 거의 살아있는 모습이다.

흑 83의 공격이 강력해져서는 백 대마의 앞길이 순탄치 않다.

김수용군은 흑 87까지 선수한 다음 89를 선수했는데 이 수로는 계속해서 '나'로 공격해야 했다. 이재웅군이 찰나의 여지를 틈타 90으로 잽을 던져간 것이 선수를 빼았아 온 호수로 흑 95의 보강이 불가피 하다.

95를 손빼면 당장 '참고도2'의 백 1로 젖히는 수가 성립한다. 흑 2에는 3으로 끊어 어떻게 두더라도 7까지 수가 난다.

위기의 순간에서 묘수를 찾아내 선수를 빼앗은 이재웅 5단이 백 98로 붙여 역습을 노리고 있다.

〈오규철 9단·본보 바둑해설위원〉

KRA 한국마사회

김동엽 9단 '지지옥션배' 본선 막차 탔다

시니어·여자 대표 각각 12명 확정

김동엽 9단이 제1회 지지옥션배 여류 대 시니어 연승대항전에서 마지막 본선 티켓을 획득했다.

김동엽 9단은 지난 26일 성동구 홍익동 바둑TV스튜디오에서 벌어진 예선 결승전에서 정수현 9단을 백 1집반차로 꺾고 본선에 진출, 시니어 대표와 여자 대표 12명이 최종 확정됐다.

한국기전 사상 최초의 '성대결'인 지지옥션배는 만 45세 이상인 시니어 기사 12명과 여류기사 12명이 오는 4월4일부터 연승전 방식으로 자존심 대결을 벌인다.

전체적인 전력은 '바둑황제' 조훈현 9단과 서봉수 9단 등이 버티고 있는 시니어부가 강한 것으로 평가되고 있으나 2006년 이후 시니어와 여자기사 간의 상대전적은 여자 쪽이 오히려 89승 72패로 앞서 팽팽한 승부를 예고하고 있다.

특히 여자 기사 대표 중에는 루이나이웨이, 조혜연, 박지은, 김혜민으로 이어지는 시드 4인방과 정관장배의 '바둑퀸' 이민진의 활약 여부가 관심을 끌고 있다.

부동산 경매 전문기업 (주)지지옥션이 후원하는 이번 대회의 우승상금은 5천500만원이다.

연승을 달성하면 200만원이 주어지고 이후 1승을 추가할 때마다 100만원씩의 연승상금이 추가된다.

▲출전선수 명단

△시니어팀=조훈현 9단, 서봉수 9단, 오규철 9단, 이홍열 9단, 김수장 9단, 정대상 9단, 김동엽 9단, 김일환 9단, 장수영 9단, 권갑용 7단, 김종준 5단, 김석흥 3단

△여자팀=루이 나이웨이 9단, 조혜연 7단, 박지은 7단, 이민진 5단, 이영신 4단, 김혜민 4단, 김은선 3단, 윤영민 2단, 김수진 2단, 백지희 초단, 고주연 초단, 박지연 초단.

바둑 두는 北 유치원생들 북한 평양바둑원 주최로 지난 20일부터 22일까지 열린 평양시 어린이바둑기술혁신경기(유치원 부문)에서 바둑을 두고 있는 어린이들. 이 대회는 매년 정기적으로 열린다. 〈조선중앙TV촬영〉/연합뉴스

윤준상, 12일만에 5단→6단 승단 '진기록'

국수 윤준상이 5단 승단 12일 만에 6단으로 뛰어올랐다.

한국기원은 지난 20일에 열린 물가정보배 1차 예선 결과 윤준상이 승단 규정점수를 채웠기 때문에 6단으로 승단했다고 지난 28일 밝혔다.

이로써 윤 6단은 지난 3월 16일 이창호 9단을 누르고 국수 타이틀을 차지하며 5단으로 승단한 뒤 불과 12일 만에 한계단을 또 오르는 진기록의 주인공이 됐다.

한편, 한국기원은 국내 전체기사가 참여하는 기전의 1차 예선 결과를 승단점수에 반영한다. 이 밖에 타이틀전 우승에 따른 특별 승단규정은 다음과 같다. ▲세계대회 우승=3단 승단▲국내 3대기전 (강원랜드배, GS칼텍스배, 전자랜드배) 우승=2단 승단 ▲국내 본격기전 우승=1단 승단

/윤영기기자 penfoot@kwangju.co.kr

김성래 4단 '21세기 신 정석과 포석' 출간

김성래 4단이 '21세기 신(新) 정석과 포석'을 출간했다.

'21세기…'는 지난 2000년 이후 등장한 대표적인 신형 바둑 스타일 17개를 분석하고 있으며, 프로 실전기보 161개의 초반전을 사례로 들어 신형 포석에 대한 이해를 돕고 있다.

1부에서는 정석, 2부에서는 정석과 포석, 3부에서는 초반전의 변화로 구성돼 있다. '21세기…'는 한국과 미국(영어판)에서 동시 출간될 예정이다.

김 4단은 지난 96년 입단한 뒤 2002년 '한국고대바둑보급에 대한 연구'로 교육학 석사를 취득했으며, 명지대학교 바둑학과 겸임교수를 지냈다.

조치훈 9단 NHK배 우승…70승 대기록

조치훈 9단이 생애 70번째 타이틀을 추가했다.

조 9단은 최근 열린 제54기 NHK배 결승전에서 유키사토시 9단에게 흑 3집 반승을 거두며 11년 만에 다시 이 대회 정상에 올랐다.

제48,51기 때 준우승을 차지한 바 있는 조치훈 9단은 이번 우승으로 준우승의 설움을 씻어냄과 동시에 43기에 고바야시 사토루 9단을 꺾고 우승을 차지한 이래 11년 만에 패권을 거머쥐는 기쁨을 누렸다.

이 대회 우승을 차지한 조치훈 9단과 준우승자 유키 사토시 9단은 TV바둑아시아 선수권대회에 출전한다. /윤영기기자 penfoot@

부광공인중개사
☎(代)654-4520 핸016-629-1718
(벽운동 국제호텔 맞은편)
전원주택 분양 대행
<푸른호수, 푸른숲속, 전원마을>
소재지:화순군 동면 서성리
단지면적:7,000평(약30필지)
분양면적:200평 단위
요양가격:평당 55만원
접근성:동광주IC(15분)
분양시기:3월8일부터 선착순
세금혜택:1가구 2주택 무관
-무등산자락의 "Nature IN" 전원주택-
요양형, 실버형, 주말형, 콘도형
레저형의 다양한 동호인 주택
오랫동안 기다리셨습니다
망설이지 마시고 지금 즉시 전화 주십시오
자세한 상담과 함께
분양 자료를 우송해드립니다
조기분양이 예상되오니 서두르십시오
안전성을 우선시하는 실수요자에게 적합한
미래형 웰빙라이프 투자 자산입니다

대인부동산컨설팅
☎ 011-625-0510
(쌍촌동 한국병원 옆)
식당, 일식, 횟집, 레스토랑, 고기전문점 적합
· 1층 50평 임대
· 1층 30평 임대
· 봉선동 한국·쌍용아파트 정문앞
학원임대 (1층 25평 봉선동 학원최적지)
· 봉선동 최고요지 (쌍용·한국아파트 정문앞)
· 최고의 주거지역
· 초·중·고 인접
학원 임대
· 봉선동 쌍용·한국아파트 입구
- 대로변 사거리코너
· 5층 103평 보1억 월185만
· 최고 인테리어 시설 비품 포함
토지매도
· 광산구 신정동 하남택지지구뒷편
- 답750평 평당75만원(자연녹지) 8m도로접 6차선계획도로접
· 수완택지지구 F블럭 상업지역
- 대145평 평당 750만
· 동광양시 도이동 택지지구
- 상업지역 416평 평당 50만
상가건물매매
· 봉선동 쌍용아파트 정문앞
- 대지 140평, 건평 200평, 매매가 13억5천(융자4억)신축건물
모텔매매
· 여수시 학동 바닷가앞
- 대지370평 건평 560평 객실 42 융자15억 매매가 28억

금보부동산컨설팅
☎(代)261-8949 핸011-602-2233
(북구 우산A 문흥초등학교 정문앞)
싼땅매매
· 북구 문흥동 주택지 나대지 외654평 평당 120만원
· 남구 봉선동 주택지 나대지 외98평 당180만원
· 북구 오치동 나대지 외56평 당150만원
· 북구 두암동 나대지 외40평 당150만원
· 담양군 창평면 장화리 공장용지 외1,000평 당 18만원(2차선도로접)
· 담양군 봉산면 가곡리 관리지역 등 4차선접 외3000평 평당22만원(공장용지, 식당, 가든최적지)
· 북구 만월동(향우회) 동사무소건너편 주거지역 168평/ 398평(전원주택, 식당용지적합) 매매가 평당160만원
· 담양군 옴실면리 국도변 도림리학부근 424평 평당85만원
· 광산구 옥동(평동소재지) 대지 180평당 190만원(상가, 식당, 투룸부지 적합)
· 광산구 도천동 자안동지 외3200평 당70만원(도로접 매우양호)
고시원매매
· 북구 중흥동 전대후문쪽 신축 건물고시원 대지68평 건평110평 실32개 시설완비 수익률 월800만원수입 매매가 5억8,000만원
건물매매
· 북구 일곡동 대지145평 건평450평(지상5층)세보증금1억9,000만원에 월1,400만원 매매가16억5,000만원(융자7억5,000만원 포함)
· 북구 일곡동 대지114평 건평455평(지하1층 지상5층)세보증금 2억5,000만원에 월520만원
· 북구 중흥동 중흥파크맨션앞 나진 대로변 대지169평 건평370평(지하1층, 지상4층)1층 세보증금 6000만원에 월330만원 2,3층 목욕탕겸실 4층 주택공실 매매가 7억2,000만원(융자6억1,000만원 포함)
· 서구 유촌동 버들마을 內 대지180평 건평670평 (지하1층 지상5층)세보증금 3억1,000만원 월1800만원 매매가 22억(융자10억포함)
· 북구 용봉동 전대후문앞 대지186평 건평217평 세보증금 1억1,500만원에 월320만원 매매가5억7,000만원(융자2억 5000만원포함)
· 북구 용봉동 전대상대뒷편 대지103평 건평307평 (에레베이터설치) 다층 점포2~5층 고시원 실60개 세보증금3000만원에 월1,410만원 매매가11억5,000(융자4~5억가능)
· 북구 용봉동 전대후문앞 대지182평 건평262평(지하1층지상5층) 세보증금2억7,000만원에 월710만 매매가 11억(융자2억3,000만 포함)
· 일곡동 대지114평 건평468평 매매가 11억
주유소매매
· 광산구 소촌동 총대지 면적 780평 건평484평 (주유소, 건물2동포함)세보증금 1억3,450만원 월702만원 매매가 21억
· 북구 오치동 대지445평 건평210평 주유기9대 세차기 현설업종 매매가 15억
깨스충전소 매매
· 남구 효천역부근 대지 외1,000평 현재상업중 매매가 19억 외그외 원룸, 고시원, 건물, 토지 다량보유 상담요

에이플러스공인중개사
A+ 시장흐름을 예측하는 전문가들의 자산컨설팅명가
광주·전남권 토지·건물 구함
Tel:062)973-9174, 016-757-8800
매매상담현영-사업목적부지·건물·자산투자부지 등 매입목적을 최적달성하고 적정보유기간은 예측하는 매매상담
거래전문성-최상의 경제효과와 신속성, 법률적 안전성, 사회적 비밀보호를 지키는 거래
무안모델부지:2500평 한적히 담양호 조망하는 천혜부지
골프연습장:15억 수익성높음
수완택지개발지구 아주지택지:78평 당400만 외 다수 협의양도인택지:86평 당190만 등 생활대책용지 상업용지 등
상무지구 260평 당450만 200평 당1200만
첨단지구상업용지 평당가격:200만원~1200만원 면적:240 270 510 1100 3000 100 111 115 180 200 250 등
광주지역 녹지 사업부지 충전소주유소부지 890평 930평 골프연습장부류기지 1만, 1만8천평 물류공장부지 2900 2500 4900평 수완동 4차선접 1200평 1800평 삼거동 2차선접 2500평
전용가능한사업부지 자연녹지 : 3800평-대형차진입가 6차선접 평당 90만 생산녹지 : 2800평-평동공단인근 평당 65만
우량임야 25만평:광주25분 연수원복지시설골프장 50만평:광주25분 골프장최적 15만평:광주40분 영암18만평 보성9만평 화순2만6천평
물류창고부지 5000평:담양 고속도로 7분 7000평:담양 고속도로 10분
공 장 장성 3000평 하남공단 980평
모 집
실전경험 풍부한 실장님과 적극적인 남·여가족을 모십니다.
● 광주·장성권 토지 건물 ●
투자유망물건 다량 보유(0천만원~000억원)
062)973-9177, 011-625-1362
첨단지구 국민은행 주차장으로 오십시오

현대공인중개사
☎(062)371-1900, 010-2006-0115
(상무 우리병원에서 50m 지점. www.85858949.co.kr)
급매물 상담 후 10일내 책임 중개
◀ 급히 구합니다 ▶
[건 물]
◉병원건물이나 병원으로 임대가 가능한 건물 현금15억
◉임대 소득이 높은 상가 건물
[토 지]
◉전원주택부지-광주시내나 장성, 담양, 화순
◉광산구 관리지역-삼도, 본량
◉평동공단 2차단지 부근 토지
◉투자 가치가 확실한 토지
◀ 급히 팝니다 ▶
◉하남 2지구 택지 준주거용지 170평 9억5천만원, 170평 9억원, 최고의 상권
◉학원, 정비공장, 식당, 창고부지 일곡동, 지연녹지, 424평, 25m도로에 접, 평당200만원
◉마륵동 김대중컨벤션앞 생산녹지 908평, 평당180만원
◉매월동 유통단지 택지 농산물 공판장앞 261평, 평당600만원
◉카센타, 식당부지 광산구 소촌동, 영광간 35m도로변, 140평, 평당280평
◉모텔:첨단, 대지 198평 건평600평 객실30개 대출10억 매도가 25억
◉물류창고부지 자연녹지, 비아 인터체인지 인근, 2400평 평당75만원(분할도가능)
◉창고 공장부지 210평, 평당 110만원 벽진동 주거지역
◉공장 창고부지(투자도가함) 관리지역, 광산구 양산동 1600평 대형차량 진입가 평당14만원
◉원룸부지:금호동, 대지 237평, 평당 135만원
◉광송 간 도로변 상가부지:61평 평당 750만원

(주) 옥 션 코 리 아
법 원 경 매
☎ 222-8446 (법원경매입찰장 옆)
▶아파트

물건내용(단위:만원)	감정가	최저가
일곡동 대우 24평	7,800	5,460
운흥동리민1차 24평	6,600	4,620
쌍촌동 부건 37평	1억4,500	1억150
금호동 동흥 23평	8,500	5,950
주월동 혜태 32평	1억500	7,350
연제동 현대 62평	1억6,000	1억2,800
일곡동 한일 24평	7,800	5,460
치평동 대우 24평	8,500	5,950
계림동 금호 24평	9,500	6,650
일곡동 롯데 41평	1억8,000	1억2,800
문흥동 명지 32평	9,200	6,440
운남동주공아다지 26평	5,800	4,060
화정동 금호 24평	6,700	4,690

▶주택+대지

물건내용(단위:만원)	감정가	최저가
두암동 대41.4 건53	9,787	6,850
중흥동 대48 건53	1억2,186	6,814
산수동 대49 건40	1억0,804	4,840
중흥동 대35.7 건33.7	8,498	5,947
쌍촌동 대36 건33.7	8,090	4,530
주월동 대50 건44.6	1억412	7,288
오치동 대36 건38.2	1억1,614	8,130

▶다가구(원룸)

물건내용(단위:만원)	감정가	최저가
월곡동 대53.6 건54	1억4,550	1억0,190
중흥동 대48.7 건109.87	2억0,353	1억4,247

▶근린시설

물건내용(단위:만원)	감정가	최저가
광천동역앞사설 대440 건806	46억4,000	20억9,000
산단동 대75.3 건327.5	7억6,999	2억5,100
풍암동(학원) 대81 건78	5억3,306	2억9,852
화정동(학원) 대88.5 건128	3억4,670	1억9,416
산기동 대245 건890	16억3,105	7억3,071
두암동 대136 건388	9억8,195	5억4,990
호남동(일리오텔) 대74 건74	10억2,779	5억7,564
오치동(부산상회) 대133 건278	7억4,929	4억1,960
운림동(현식당) 대80 건70	2억8,475	2억0,532

▶숙박시설

물건내용(단위:만원)	감정가	최저가
주월동 대87.5 건315	8억8,191	2억9,654
신안동 대79 건252	7억7,962	3억4,930
중흥동 대91.4 건290.8	9억7,270	3억4,862
신안동 대100 건298	4억7,210	2억1,150
농성동 대117.5 건281.7	8억1,609	5억7,126
북동(롯데백화점안) 대118 건424	15억8,269	7억910

▶농 지

물건내용(단위:만원)	감정가	최저가
화순군 이양면 1413	4,672	2,616
나주시 반남면 450	1,488	833
담양군 봉산면 715	2,127	1,190
장성읍 장안리 488	2,750	1,230
담양군 봉산면 2295	1억5,174	1억621
나주시 세지면 1133	6,741	4,720
나주시 다시면 1809	1억491	7,344
화순군 이양면 846	3,357	2,350

▶근린상가

물건내용(단위:만원)	감정가	최저가
유촌동 나우빌딩 68.5평	2억8,300	1억5,848
쌍촌동 신안트윈스빌딩 60평	3억1,900	1억3,888
매월동신안해피월드1층 12평	6,200	2,777
쌍촌동 현대빌딩 지하1층 외1평	11억	6억1,600
쌍암동 쌍암프라자 4층 79평	2억3,000	1억8,100

▶근린주택

물건내용(단위:만원)	감정가	최저가
두암동(목욕탕) 대101 건907	8억6,137	3억8,589
산수동 대300 건90	3억1,934	2억2,333
용두동(학원) 대164.7 건286.5	5억9,307	4억1,515
용봉동(다가구) 대82 건185	4억6,488	3억2,540

▶공 장

물건내용(단위:만원)	감정가	최저가
월출동(철공) 대212 건186	15억	5억5,950
하남공단 대1006 건724	17억3,000	9억6,897
장록동(철공단) 대654 건185	5억8,235	4억764

공인중개사 대표 김갑순
★ 상담환영 ★
☎222-8446