강자들의 무덤?

전자랜드배 바둑왕전 토너먼트 강자끼리 맞붙어

이세돌·박정상·서봉수 등 1회전서 줄줄이 탈락

〈박정상 9단〉

〈서봉수 9단〉

〈루이 9단〉

국내 최고기사 32명이 출전해 토너먼트로 우승자를 가리는 전자랜드배 왕중왕전 1회전이 바둑계 스타들이 줄줄이 낙마하는 등 '강자들의 무덤'이 되고 있다.

이 대회 1회전에서는 전기대회 준우승자 박정상, 이세돌, 서봉수, 루이 나이웨이 9단이 얄궂은 대진운(?) 때문에 줄줄이 탈락했다.

가장 불운한 케이스는 지난해 이 대회 준우승자였던 박정상 9단. 박 9단은 최근에 열린 이 대회 1회전에서 신예 강타자 이영구 6단에게 발목을 잡혔다. 백을 잡았던 박 9단은 이 6단의 패기에 찬 도전을 감당하지 못하고 189수 만에 돌을 거둬야 했다.

승리한 이 6단의 향후 행보도 호락호락하지만은 않다. 16강전에서 이창호 9단과 조우하기 때문.

32강전 대국 가운데 가장 관심을 모았던 이세돌과 최철한의 대국에서는 국내 랭킹 1위 이세돌이 고개를 떨궜다. 최근 최철한에게 5연승을 거뒀던 이세돌 9단은 백대마가 몰살당하면서 흑 2집반패의 수모를 당했다.

'된장 바둑' 서봉수 9단은 시드를 받아 32강전에 출전했으나, 절정의 기량을 선보이고 있는 신예 백홍석 9단에게 무릎을 꿇었다.

서봉수 9단은 294수 만에 백 8집 반패를 당해 대진표에서 사라지는 불운을 맛봤다. 승리한 백 5단은 16승 6패로 목진석 9단에 이어 다승부문 2위에 올랐다. 여류최강자 루이 나이웨이 9단은 최규병 9단에게 덜미를 잡혀 꿈을 접었고, 백성호9단도 신예 강동윤 5단에게 발목을 잡혔다.

반면 이창호 9단은 양재호 9단을 꺾고 16강전에 진출했으며, 안조영 9단은 안달훈 7단을 제압하고 2회전에 올랐다.

바둑TV, 세계사이버기원 등 3사가 공동 주최하는 전자랜드배는 모든 대국이 제한시간 각 10분에 초읽기 40초 3회(덤6집반)의 속기로 벌어진다.

결승전은 3번기로 최종 우승자를 가리며, 우승자는 2단, 준우승자는 1단의 특별 승단혜택이 주어진다. 전기 우승, 준우승자와 주최사 추천 2명에게는 본선 시드권이 주어진다. 우승상금은 4천500만원(준우승 1천800만원)이다. /윤영기기자 penfoot@kwangju.co.kr

제4기 전자랜드배 왕중왕전 청룡부 결승전

천하의 독수

9보(137~154)

白 온소진 3단 黑 이세돌 9단

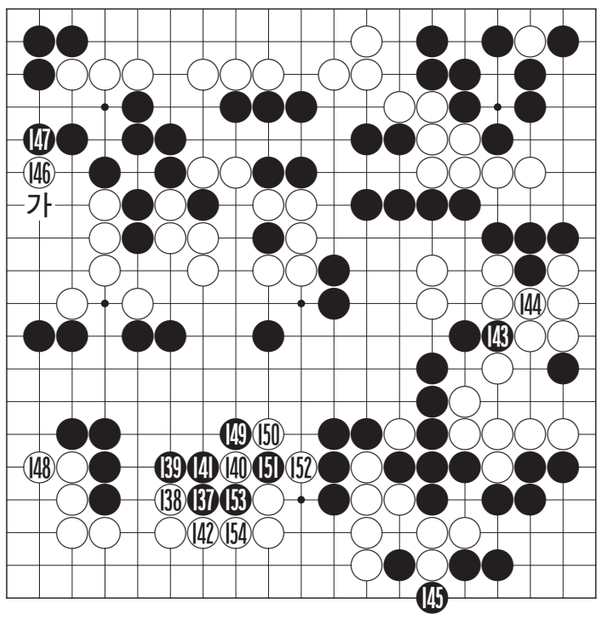

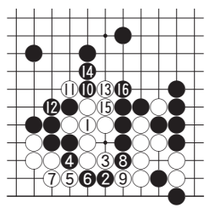
〈참고도〉

왕중왕전처럼 속기바둑에서는 아무래도 정밀한 계산은 불가능하다. 그러나 프로들은 오랜 훈련과 실전으로 감각이 발달하여 반집승부라도 유·불리를 직감적으로 느끼게 되며 이것이 대개는 매우 정확하다.

그러나 이런 직감도 실수가 나오는 순간에는 모든게 허물어 진다. 서로가 최선을 다한다는 가정이 필요한 것이다.

흑 137로 짚어간 것이 효과적인 수로 이 수로 인해 중앙에 흑 집이 불어나고 있다. 이곳에 흑 집이 얼마나 불느냐에 따라 승부가 갈릴 전망이다.

흑 145가 어려운 곳이다. 이 수로는 좌변 '가'의 곳이나 148로 젖히는 수가 우선 떠오르는 곳인데도 이세돌 9단은 굳이 145로 넘어 역끝내기를 고집하고 있다. 이것은 그만큼 형세가 절박하다는 것을 말해주고도 있다.

백 150 때 152로 먹여친 수가 이세돌의 진면목이 약여한 천하의 독수이며 승부수였다.

153 때 154를 두지않고 '참고도'의 백 1로 잇는 것은 흑 2의 치중을 시작으로 16까지 조임당해 백의 패배가 결정된다.

그래서 최후의 순간에 절체절명의 승부패가 발생했다.

〈오규철 9단·본보 바둑해설위원〉

KRA 한국마사회

"우승 못한 아쉬움, 광주 KIXX에서 풀겠다"

■한국바둑리그 24일 팡파르

광주 KIXX 주장 이창호 출사표

총상금 33억원의 세계 최대규모의 바둑리그인 KB국민은행 2007 한국바둑리그가 지난 24일 서울 신라호텔 다이너스티룸에서 화려한 개막식을 가졌다.

선수 및 관계자 200여 명이 참석한 가운데 개그맨 김학도 씨와 프로기사 한해원 2단의 사회로 진행된 이날 개막식에서는 리그 출전을 앞둔 팀들의 의욕적인 출사표가 눈길을 모았다.

지난해 우승팀인 광주 KIXX의 올 해 1지명 선수로 합류한 이창호 9단은 "지금까지 한 번도 한국바둑리그에서 우승하지 못해 아쉬웠다. 올해는 욕심을 내보고 싶다"며 강한 의욕을 비쳤다.

또 입단 6개월 만에 대방 노블랜드의 2지명 선수로 선발돼 이변의 주인공이 됐던 한상훈 초단은 "상상도 하지 못한 일이 벌어졌다. 최선을 다해 내 몫을 하고 싶다"라고 소감을 밝혔다.

한국바둑리그의 전 경기는 매주 수요일부터 일요일까지 오후 7시와 9시, 바둑TV와 위성DMB, 인터넷 사이트 사이버오로를 통해 생중계 된다.

〈최철한 9단〉

〈이세돌 9단〉

〈조한승 9단〉

中에 '바둑 한류바람' 부나

최철한·이세돌·조한승

中 바둑리그 용병 출전

중국 바둑리그에 한류바람이 불까.

국내 상위 랭커들인 조한승 9단과 최철한 9단, 이세돌 9단이 나란히 중국 바둑리그에 '용병'으로 출전한다..

특히 최근 한국바둑이 중국에 밀리고 있는 상황에서 이들이 중국바둑의 심장부에서 어떤 활약을 보여줄 수 있을는지 관심을 모으고 있다.

조한승 9단은 오는 6월18일부터 열리는 중국 을조리그에 출전키로 했다. 조 9단은 모두 7국을 두기로 청두팀과 계약을 맺었다.

조 9단은 지난 2004년 홍콩 리그에 참가한 뒤 3년 만에 중국팀으로 유니폼을 갈아입게 됐다.

최철한 9단도 을조 핑메이 팀과 접촉하고 있으며, 이세돌 9단은 갑조 구이저우 커스팅 팀과 재계약을 추진중인 것으로 알려졌다.

한국선수들이 심심찮게 중국리그에 용병으로 참가했지만 그동안 성적은 신통치 않았다.

지난해 이세돌이 이끄는 구이저우 커스팅팀은 27.5점으로 준우승에 머물렀다. 이세돌은 9국 모두 주장전에 출전, 6승 3패를 마크했다.

또 구이저우 웨이스 선수로 뛴 박정상과 핑메이 팀의 온소진(2승 7패)은 팀의 을조 탈락을 구원해내지 못했다.

중국은 지난 2005년부터 갑조(남자 12개 팀), 을조(남자 14개 팀) 병조(갑·을 리그 제외 남·여 성팀) 등 3개 리그를 운영하고 있다. /윤영기기자 penfoot@

피노키오 김만수 "장가 갑니다"

내달 6일 정정미씨와

프로기사 김만수 6단(30)이 5월6일 정정미(25)씨와 화촉을 밝힌다.

김만수 6단은 1994년에 프로 입단해 1999년 제9기 비씨카드배 신인왕전 우승, 2004년 제9회 LG배 세계기왕전 16강 진출 등 국내외 기전에서 꾸준한 성적을 거둬왔으며, 팬들로부터 '피노키오'란 애칭으로 잘 알려졌다.

최근에는 온라인 바둑도장을 운영중인 김 6단은 선배 기사인 양건 8단과 윤현석 8단의 소개로 정정미씨를 만나 2년 넘게 교제한 끝에 결혼에 골인하게 됐다.

결혼식은 용산 웨딩코리아에서 한국기원 한상열 사무총장의 주례로 열린다.

이창호 1승 2패

강원랜드배 명인전

강원랜드배 명인전에서 강력한 우승후보 이창호가 흔들리고 있다.

이창호 9단은 지난 23일 한국기원 바둑TV스튜디오에서 열린 제35기 강원랜드배 명인전 본선리그에서 조한승 9단에게 205수만에 흑 불계패를 당하면서 리그 전적 1승2패를 기록했다.

이 9단은 강원랜드배 명인전 리그에서 연패를 당하면서 리그 상위권 진출에 빨간 불이 켜졌다.

1승을 추가한 조 9단의 금년 개인 종합 전적은 13승 5패, 이 9단은 금년 11승 8패가 됐다.

명인전 리그는 이세돌 9단이 2승으로 선두를 달리고 있으며, 조한승 9단, 김지석 3단이 2승 1패로 후위 그룹을 형성하고 있다.

/윤영기기자 penfoot@kwangju.co.kr

조치훈 십단전 3연패…통산 71번째 타이틀 획득

조치훈 9단이 십단 타이틀 3연패와 함께 생애 통산 71번째 타이틀 획득에 성공했다.

조 9단은 지난 25일 일본 도쿄의 일본기원에서 열린 제45기 일본 십단전 도전 5번기 최종국에서 도전자 야마시타 게이고 9단을 맞아 252수 만에 흑 3집 반승을 거두고 십단전 3연패를 달성했다.

지난 3월 NHK배 우승으로 70번째 타이틀을 획득한 뒤 이번 십단전에서 타이틀을 추가한 조 9단의 71회 우승 기록은 일본 최다이다.

지난 제44기 십단전 도전기에서도 조치훈 9단에게 3-1로 고배를 마셨던 야마시타 9단은 2년 연속 생애 첫 십단 타이틀 획득에 실패하면서 자존심을 구겼다. /윤영기기자 penfoot@

대인부동산컨설팅
☎ 011-625-0510
(쌍촌동 한국병원 옆)

식당, 일식, 횟집, 레스토카페, 고기전문점 적합
· 1층 50평 임대
· 1층 30평 임대
· 봉선동 한국·쌍용아파트 정문앞

학원임대 (1층 25평 봉선동 학원최적지)
· 봉선동 최고요지 (쌍용·한국아파트 정문앞)
· 최고의 주거지역
· 초·중·고 인접

학원 임대
· 봉선동 쌍용·한국아파트 입구
· 대로변 사거리코너
· 5층 103평 보1억 월185만
· 최고 인테리어 시설 비품 포함

토지매도
· 광산구 산정동 하남택지지구뒷편
- 답750평 평당75만원(자연녹지) 8m도로접 6차선계획도로접
· 수완택지지구 D블럭 근린생활지역
- 대70평 평당 650만

상가건물매매
· 봉선동 쌍용아파트 정문앞
- 대지 140평, 건평 200평, 매매가 11억5천(융자4억)신축건물

모텔매매
· 여수시 학동 바닷가앞
- 대지370평 건평 560평 객실 42 융자15억 매매가 25억 월매출 4천만 이상

금보부동산컨설팅
☎ (代)261-8949 핸 011-602-2233
(북구 우산A 문흥초등학교 정문앞)

싼땅매매
·북구 문흥동 주택지 나대지 약54평 평당 120만원
·남구 봉선동 주택지 나대지 약66평 당180만원
·북구 오치동 나대지 약56평 당150만원
·북구 두암동 나대지 약40평 당150만원
·담양군 창평면 장화리 공장용지 약1,000평 당 18만원(2차선도로접)
·담양군 봉산면 기곡리 관리지역 接 4차선접 약3000평 평당22만원(공장용지, 식당, 가든최적지)
·북구 망월동(청옥동)동사무소건너편 주거지역 160평/398평(전원주택, 식당용지적합)매매가 평당360만원
·담양군, 읍 삼만리 국도접 도립대학부근 424평 평당35만원
·광산구 옥동(평동소재지) 대지 180평당 190만원(상가, 식당, 투룸부지 적합)
·광산구 도천동 자연녹지 약5200평 당70만원(도로진입 매우양호)

고시원매매
·북구 중흥동 전대후문쪽 신축 건물고시원 대지68평 건평110평 실32개 시설완비 수익률 월800만원수입 매매가 5억8,000만원

건물매매
·북구 일곡동 대지145평 건평450평(지상5층)세보증금1억9,000만원에 월1,400만원 매매가16억5,000만원(융자7억5,000만원 포함)
·북구 일곡동 대지114평 건평468평(지하1층 지상5층)세보증금 2억5,000만원에 월620만원
·북구 중흥동 중흥장례식장건너편 대로변 대지169평 건평370평(지하1층, 지상4층)11층 세보증금 6000만원에 월130만원 2,3층 목욕탕골실 4층 주택공실 매매가 7억2,000만원(융자6억41,000만원 포함)
·서구 유촌동 버들마을 內 대지160평 건평670평(지하1층 지상5층)세보증금 3억1,000만원 월1800만원 매매가 23억(융자10억포함)
·북구 용봉동 전대후문앞 대지86평 건평217평 세보증금 1억1,500만원에 월320만원 매매가5억7,000만원(융자2억 5000만원포함)
·북구 용봉동 전대상대뒷편 대지103평 건평307평(에레베이터설치) 단층 점포2~5층 고시원 실60개 세보증금3000만원에 월1,410만원 매매가11억5,000(융자4~5억가능)
·북구 용봉동 전대후문앞 대81평 건평252평(지하1층지상6층) 세보증금2억7,000만원에 월710만 매매가 11억(융자2억3,000만 포함)
·일곡동 대지114평 건평468평 매매가 11억

주유소매매
·광산구 소촌동 총대지 면적 780평 건평484평(주유소, 건물2동포함)세보증금 1억3,450만원 월702만원 매매가 21억
·북구 오치동 대지445평 건평210평 주유기9대 세차기 현성업중 매매가 15억

깨스충전소 매매
·남구 효천역부근 대지 약1,000평 현재성업중 매매가 19억
※그외 원룸, 고시원, 건물, 토지 다량보유 상담요

A+ 에이플러스공인중개사
시장흐름을 예측하는 전문가들의 자산컨설팅명가
광주·전남권 토지·건물 구함
Tel:062)973-9174, 016-757-8800

매매상담환영-사업목적부지·건물·자산투자부지 등 매입목적을 최적달성하고 적정보유기간은 예측하는 매매상담
거래전문성-최상의 경제효과와 신속성, 법률적 안전성, 사회적 비밀보호를 지키는 거래

첨단지구상업용지
평당가격:200만원~1200만원
면적:240 270 510 1100 3000 100 111 115 180 200 250 등

상무지구
260평 당450만 200평 당1200만

수완택지개발지구
이주자택지:78평 당400만 외 다수
협의양도인택지:86평 당190만 등
생활대책용지 상업용지 등

광주지역 녹지 사업부지
충전소주유소부지 890평 930평
골프연습장부류기지 1만, 1만3천평
물류공장부지 2900 2500 4900평
수완동 4차선접 1200평 1800평
삼거동 2차선접 2500평

골프연습장:15억 수익성높음

전용가능한사업부지
자연녹지 : 3800평-대형차진입가 6차선접 평당 90만
생산녹지 : 2800평-평동공단인근 평당 65만

우량임야
25만평:광주25분 연수원복지시설골프장
50만평:광주25분 골프장최적
15만평:광주40분
영암18만평 보성9만평 화순2만6천평

물류창고부지
5000평:담양 고속도로 7분
7000평:담양 고속도로 10분

공 장
장성 3000평 하남공단 980평

모 집
실전경험 풍부한 실장님과
적극적인 남·여가족을 모십니다.

* 광주·장성권 토지 건물 *
투자유망물건 다량 보유(○천만원~ ○○○억원)
062)973-9177, 011-625-1362
첨단지구 국민은행 주차장으로 오십시오

현대공인중개사
☎ (062)371-1900, 010-2006-0115
(상무 우리병원에서 50m 지점. www.85858949.co.kr)

급매물 상담 후 10일내 책임 중개

◀ 급히 구합니다 ▶
【건 물】
◉병원건물이나 병원으로 임대가 가능한 건물 현금15억
◉임대 소득이 높은 상가 건물
【토 지】
◉전원주택부지-광주시내나 장성, 담양, 화순
◉광산구 관리지역-삼도, 본량
◉평동공단 2차단지 부근 토지
◉투자 가치가 확실한 토지

◀ 급히 팝니다 ▶
◉하남 2지구 택지
준주거용지 170평 9억5천만원, 170평 9억원, 최고의 상권
◉학원, 정비공장, 식당, 창고부지
일곡동, 자연녹지, 424평, 25m도로에 접, 평당200만원
◉마륵동 김대중컨벤션앞
생산녹지 908평, 평당180만원
◉매월동 유통단지 택지
농산물 공판장앞 261평, 평당600만원
◉카센타, 식당부지
광산구 소촌동, 영광간 35m도로변, 140평, 평당280평
◉모텔:첨단, 대지 198평 건평600평 객실30개 대출10억 매도가 25억
◉물류창고부지
자연녹지, 비아 인터체인지 인근, 2400평 평당75만원(분할도가능)
◉창고 공장부지
210평, 평당 110만원 벽진동 주거지역
◉공장 창고부지(투자도가함)
관리지역, 광산구 양산동 1600평 대형차량 진입가 평당14만원
◉원룸부지:금호동, 대지 237평, 평당 135만원
◉광송 간 도로변 상가부지:61평 평당 750만원

(주) 옥 션 코 리 아
법 원 경 매
☎ 222-8446 (법원경매입찰장 옆)

일반의 눈을 열라
★광산구 우산동 무진로 80m 도로변(농업기반공사옆 4층 건물)
• 매매가 : 42억(임대가능) • 대지 : 718평 • 건평 : 960평
• 1층~3층 : 각 265평 • 4층 : 165평 • 주차장부지 : 500평
• 은행, 증권사, 생명보험, 병원, 기타 적합

▶아파트

물건내용(단위:만원)	감정가	최저가
주월동 영무에디움 38평	1억5,200	1억640
주월동 해태1차 32평	1억500	7,350
삼각동 그린 33평	1억500	7,350
삼각동 우미 32평	8,500	5,950
동림동 삼익 47평	1억2,500	8,750
운암동 우미 24평	5,200	3,640
운암동 나산 32평	1억1,000	7,700
두암동 주공3단지 20평	5,100	3,570
금호동 금호베스트빌 48평	2억5,000	1억7,500
화정동 한양 46평	1억6,000	1억1,200
풍암동 금호 49평	2억2,000	1억5,400
풍암동 대주 59평	2억3,000	1억6,100
우산동 동산 24평	4,700	3,290
송정동 대덕9차 22평	4,200	2,940
운남동 주공2단지 21평	4,800	3,360

▶주택+대지

물건내용(단위:만원)	감정가	최저가
월산동 대57 건58	2억5,045	1억4,025
오치동 대36 건36	1억1,614	6,504
백운동 대91 건63	2억913	7,495
구동 대32 건31	7,166	5,016
농성동 대60 건63	3억109	2억1,076
주월동 대47 건58	1억2,535	8,774
중흥동(전대후문)대40 건32	8,728	6,110
월산동 대40 건29	6,886	4,820
용봉동 대70 건68	1억8,253	1억2,777

▶근린시설

물건내용(단위:만원)	감정가	최저가
북동(건설사월드9층) 대56 건207	6억2,000	4억3,000
누문동 대40.7 건34	4억1,195	2억8,836
금남로5가 대80 건88	12억4,290	6억7,000
신안동(학원,사무실)대390 건498	25억8,083	18억658
신안동(사무실) 대75 건327	5억5,999	2억

▶다가구

물건내용(단위:만원)	감정가	최저가
화정동 대66.4 건115.5	2억5,728	1억8,000
주월동 대58 건102	3억237	2억1,166
문흥동 대69.5 건129.6	2억6,443	1억8,510
용봉동(먹자골목인근)대80 건143	4억465	2억8,325

▶숙박시설

물건내용(단위:만원)	감정가	최저가
월산동 대80 건284	6억6,961	2억9,998
북동(롯데백화점인근)대119 건424	15억8,269	5억6,723
백운동(원룸) 대111 건149	4억4,520	3억1,165
중흥동 대110 건392	12억1,896	8억5,329
신안동 대167 건571	19억	11억

▶농 지

물건내용(단위:만원)	감정가	최저가
남평읍 우산리 544평	2,793	1,955
화순군 북면 1390평	5,053	2,830
화순군 도암면 334평	1,435	1,004
나주시 왕곡면 1137평	3,759	2,631
담양군 월산면 909평	3,155	1,767
담양군 수북면 611	2,426	1,698
세지면 죽동리 771평	3,315	2,320

▶근린주택

물건내용(단위:만원)	감정가	최저가
용두동(학원4층) 대170 건288	5억9,306	3억3,211
금남로7가(원룸) 대60 건123	4억1,384	2억8,968
문흥동(1층세탁소) 대51 건68	1억8,090	1억130
농성동(인력대기소) 대39 건46	1억9,000	1억3,434
계림동 고려병원인근대40 건118	2억5,000	1억7,500

▶공 장

물건내용(단위:만원)	감정가	최저가
나주시 동수동 대1468 건780	6억7,000	3억7,700
나주시 남평읍 대1601 건616	11억6,000	6억5,044
광산구 월출동 대213 건186	15억6,000	4억4,756
광산구 장록동 대354 건165	5억8,234	3억2,611

공인중개사 대표 김갑순
★상담환영★ ☎222-8446