‘괴동’ 목진석 거침없는 질주

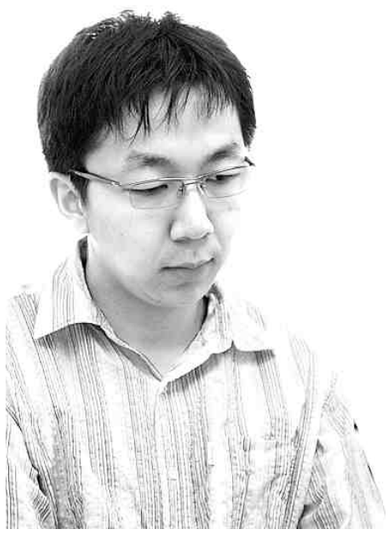

음반발표 등 외도 접고 반상 복귀
이창호·이세돌 등 연이어 격파
올들어 35승 5패 제2전성기 구가

‘괴동’ 목진석 9단의 상승세가 무섭다.

14세 때 태극마크를 단 뒤 대륙의 강자 녜웨이핑을 꺾으며 ‘괴동(怪童)’이란 별명을 얻었던 목진석 9단이 제2의 바둑인생을 열고 있다.

목진석 9단은 9일 현재 35승5패의 빼어난 성적으로 바둑계에 자신이 존재를 각인하고 있다. 5패 가운데 3패가 모두 ‘한집 반패’일 정도로 양질의 대국이었다.

3월에는 전자랜드배 왕중왕전 백호부 결승에서 양건 7단의 대마를 잡고 우승을 차지하기도 했다.

목진석 9단이 일군 35승 가운데는 강호들의 눈물이 배어있다. 지난 3월 27일 국내 최대 기전인 강원랜드배 명인전 본선에서는 이창호가 무릎을 꿇었다.

목 9단이 이창호를 꺾었다는 것은 1승 이상의 의미를 갖는다. 지난 2004년 LG배 세계기왕전 결승에서 패배하며 이창호 9단에게 6연패를 당한 지 3년 만에 승점을 올린 것이다.

이창호는 그의 바둑인생에서 희망과 좌절을 동시에 안겨준 장본인이다. 지난 2000년 KBS바둑왕전에서 무적 이창호 9단을 2대 1로 꺾고 우승하며 스타로 떠올랐으나, 2002년 기성전과 2004년 LG배 세계기왕전 결승에서 이 9단에게 연속 패배한 뒤 타이틀 무대에서 모습을 감췄던 아픈 기억이 있다.

이후 목 9단은 중국어와 영어에 몰두하고 이성교제에다 음반도 내는 등 외도로 한동안 바둑계를 떠나다시피했다.

또 지난 8일 열린 명인전 대국에서는 요즘 날고 긴다는 이세돌도 제대로 힘 한번 써보지 못하고 2연승을 헌납했다.

백을 잡은 목진석 9단은 이세돌 9단이 초반부터 ‘돌주먹’을 휘두르며 주도권을 잡으려하자 뚝심으로 맞불작전을 펼쳤다. 목진석 9단은 상변싸움에서 한 차례 이득을 본 후 하변과 중앙, 좌변으로 빙 돌아가는 전투에서 싸울 때마다 포인트를 얻어내 ‘세계최고의 싸움꾼’ 이세돌 9단으로부터 202수만에 항서를 받아냈다.

지난 2월에 열린 제26기 KBS바둑왕전에서는 박영훈 9단이 목 9단 일격을 받고 낙마했다.

박영훈 9단은 목 9단과의 역대전적에서 8승 1패로 절대강세였으나. 제2의 전성기를 예고하고 있는 목 9단에게 228수 만에 흑 불계패, 대회에서 탈락하는 비운의 주인공이됐다.

목 9단의 이같은 상승세는 기복없이 이어지고 있다. 목 9단은 27승3패, 승률 90%로 전체 기사 중 다승과 승률 모두 1위로 지난 3월을 마감했다.

/윤영기기자 penfoot@kwangju.co.kr

제41기 KT배 왕위전 16강

모든 패를 굴복시킨 붙임수

9보(187~244)

白 윤찬희 초단 黑 목진석 9단

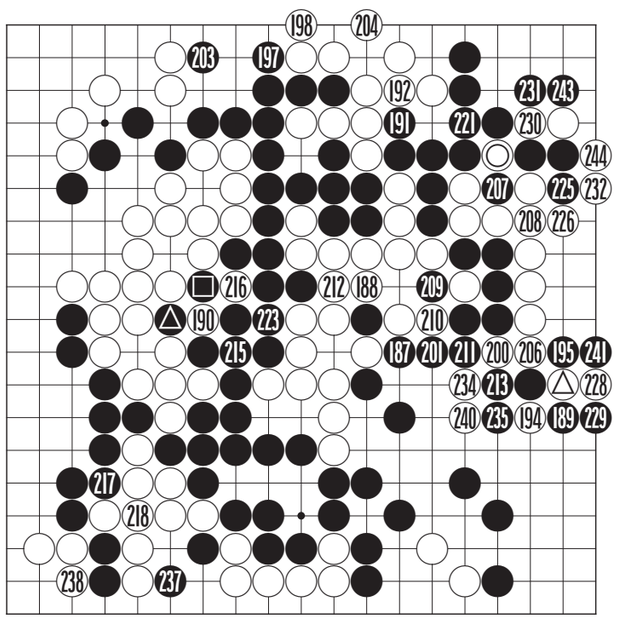

백 ◬가 또 좋은 수였다 . 이 수로 인해 팻감이 부지기수로 늘어나 윤찬희가 모든 패를 이기는 원동력이 된다. 목진석으로서는 불운이 된 한 수인 셈이다.

윤찬희는 백 190으로 따내는 것부터 시작해서 결국 상대가 흑 223으로 굴복할 때 까지 끈질기게 패를 물고 늘어지며 괴롭힌다.

목진석도 기세상 패는 계속해보고 있지만 이미 이길 수 없다는 것을 알고 있다.

패를 하는 도중에 백 198로 상변에 내려선 수는 묘수이며 203도 좋은 수다. 하수들이 대개 패를 괴롭게 생각해서 쉽게 양보해 버리는 것도 팻감이거니 하고 팻감을 적게 내주려고 단순하게 받다가 크게 수를 내주고 하기 때문이다. 패라는 변수가 판세를 요동치게 하는 요술쟁이인 것이다.

윤찬희는 기분좋게 중앙 패를 이기고 나서 이번에는 다시 우상귀를 224로 끊어 결정타를 날린다. 이 패 역시 목진석이 안지려고 안간힘을 다해보지만 백 ◬로 붙여둔 수가 위력을 발휘하고 있다. 더군다나 이 패는 흑도 패를 지면 대마가 잡히므로 부담이 큰 패다.

여기서도 결국 흑 243으로 몰아 굴복할 수밖에 없었는데 백이 244로 따내 우변 백 대마를 살리는 순간 승부가 결정되고 말았다. 이후에도 좌변에서 엄청난 변화가 일어나지만 승부와는 무관하므로 총보를 보기 바란다.

193,199,205-◬. 196,202,214-190. 219-■. 220-◎. 222-216.

〈오규철 9단·본보 바둑해설위원〉

KRA 한국마사회

세계 최고층 빌딩서 ‘최고수’ 가리자

중환배, 8월 대만서 16강전

대만이 개최하는 중환배 세계바둑대회가 오는 8월 세계 최고층 빌딩인 대만 타이베이의 ’타이베이 101’에서 개최된다.

격년제로 열리는 중환배는 한국과 일본, 대만의 기사들이 출전해 16강 토너먼트로 우승자를 가리는 국제기전.

이번 대회에 국가 시드 4명을 배정받은 한국은 지난 해 우승, 준우승자인 최철한 9단과 이세돌 9단을 포함해 총 6명이 출전하게 된다. 대회장으로 쓰이게 될 ‘타이베이 101’ 빌딩은 높이 508m, 101층의 세계 최고의 높이를 자랑하는 초대형 빌딩으로 2003년에 완공됐으며 2005년 전망대가 일반에 공개됐다.

지난 2005년 제2회 중환배가 열리던 당시 타이베이 101 관계자들이 대회 주최측에 제3회 대회를 위해 빌딩을 무료 대국장으로 제공하겠다고 제의를 해왔고 이후 협의를 거쳐 최근 대국장으로 확정됐다.

‘반상 女帝’ 부푼 꿈 안고

제2기 부안 여류기성전 개막식이 지난 8일 서울 성동구 홍익동 한국기원에서 열린 가운데 참가 기사들이 예선대국을 갖고 있다. 이번 대회 우승상금은 1천만원. 8강전부터 결승까지 대국은 11월 부안에서 치러진다. 〈사이버 오로 제공〉

‘이창호 9단의 21세기 바둑특강 시리즈’ 출간돼

‘이창호 9단의 21세기 바둑특강 시리즈’(다산 출판사)가 출간됐다.

‘이창호 9단…’은 이창호 9단의 바둑책 보급 10년을 결산하는 혁신판 바둑 시리즈다.

모두 10권으로 구성된 이번 시리즈는 ‘포석 10배 쉽게 배우기’, ‘정석 10배 쉽게 배우기’, ‘행마 10배 쉽게 배우기’ 등 6권과 ‘도전! 초중급 사활’, ‘도전! 묘수풀이’, ‘도전! 초중급 맥’ 등 모두 10권으로 구성되어 있다.

이창호 9단은 “이번 바둑시리즈는 지금까지 출간된 책의 내용을 총정리하고 새롭게 정립된 이론과 유형을 접목한 21세기형 바둑시리즈다”고 밝혔다. 각 권 가격은 9천원. /윤영기기자 penfoot@

‘초단킬러’ 윤준상, 이창호만 남았다

한상훈 꺾고 왕위전 도전권 획득

윤준상 6단이 다시 한번 패권을 놓고 이창호와 격돌한다.

윤 6단이 지난 9일 한국기원 본선 대국실에서 열린 왕위전 도전자 결정전에서 초단돌풍의 주역 한상훈 초단을 150수 끝에 백 불계로 누르고 왕위 도전권을 획득했다.

윤준상 6단은 왕위전 8강에서 윤찬희 초단을 꺾은 데 이어 한상훈 초단까지 제압하며 ‘초단킬러’로 떠올랐다.

이창호 9단을 쓰러뜨리고 국수 타이틀을 거머쥔 윤준상 6단은 오는 25일 중국 사천성에서 이창호 9단과 도전 5번기 승부를 벌이게 됐다.

왕위전 12연패를 노리는 이창호 9단은 윤준상에게 타이틀을 빼앗길 경우 무관으로 전락하게 된다.

왕위전은 각 2시간 1분 초읽기 5회이며 우승상금은 4천800만원(준우승 2천만원)이다.

/윤영기기자 penfoot@kwangju.co.kr

26일 광주 서구청장배 생활체육바둑대회

제4회 광주서구청장배 생활체육바둑대회가 오는 26일 서구청 2층 회의실에서 열린다.

바둑연합회원과 광주시민 누구나 참가할 수 있는 이번 대회는 아마 5단 이상 유단자들이 참가하는 최강부와 아마 3단 이상 유단자들이 출전하는 강자부 등으로 나눠 열린다.

고급부는 일반 시민들이 참가할 수 있으며, 여성부는 광주시바둑연합회원과 시민들이 참가할 수 있다.

참가 신청기간은 오는 18일까지이며, 참가비는 일반 1만원, 학생·어린이부는 5천원이다. 참가를 원할 경우 광주시바둑연합회 홈페이지(gjbaduk.com)를 통해 신청하면 된다. 문의 062-613-5000.

/윤영기기자 penfoot@kwangju.co.kr

대인부동산컨설팅
☎ 011-625-0510
(쌍촌동 한국병원 옆)

식당, 일식, 횟집, 레스토카페, 고기전문점 적합
· 1층 50평 임대
· 1층 30평 임대
· 봉선동 한국·쌍용아파트 정문앞

학원임대 (1층 25평 봉선동 학원최적지)
· 봉선동 최고요지 (쌍용·한국아파트 정문앞)
· 최고의 주거지역
· 초·중·고 인접

학원 임대
· 봉선동 쌍용·한국아파트 입구
· 대로변 사거리코너
· 5층 103평 보1억 월185만
· 최고 인테리어 시설 비품 포함

토지매도
· 광산구 산정동 하남택지지구뒷편
- 답750평 평당75만원(자연녹지) 8m도로접 6차선계획도로접
· 수완택지지구 D블럭 근린생활지역
- 대70평 평당 650만

상가건물매매
· 봉선동 쌍용아파트 정문앞
- 대지 140평, 건평 200평, 매매가 11억5천(융자4억)신축건물

모텔매매
· 여수시 학동 바닷가앞
- 대지370평 건평 560평 객실 42 융자15억 매매가 25억 월매출 4천만 이상

새하늘과새땅공인중개사
☎ 430-8118 핸 011-603-8411
(흑석사거리 삼성 홈플러스 신축부지옆)

♣전원 마을 주택지분양
자연 생태마을 담양
추월산자락에
21세기 웰빙시대의
지구촌 사람을 위해
가장 이상인 단지
규모 24세대로 구성된
웰빙전원마을을
분양합니다.
1)위치:담양군 용면 추성리
2)평수:250,350,450평등 다양
3)단지의 특성
* 각 세대별 소나무식재
* 단지내 약1000평 잔디공원 조성
* 상·하수도 완비
* 단지내 포장도로 개설
* 단지인근에 학교, 관공서, 우체국, 농협등이 위치함.

♣목포대학 부근 청계
• 원룸 및 고시원부지 매매
• 150평(상업지역)
• 평당가 115만원

♣투룸 급매
• 품격높은 디자인 파워콤 인터넷시설
• 송정동 지하철 50M 대지 70
• 건평170평 보증금2억8천6백
• 월3백8십만원 매매가5억7천

금보부동산컨설팅
☎ (代)261-8949 핸 011-602-2233
(북구 우산A 문흥초등학교 정문앞)

싼땅매매
·북구 문흥동 주택지 나대지 약54평 평당 120만원
·남구 봉선동 주택지 나대지 약66평 당180만원
·북구 오치동 나대지 약56평 당150만원
·북구 두암동 나대지 약40평 당150만원
·담양군 창평면 장화리 공장용지 약1,000평 당 18만원(2차선도로접)
·담양군 봉산면 기곡리 관리지역 쌈 4차선접 약3000평 평당22만원(공장용지, 식당, 가든최적지)
·북구 망월동(청옥동)동사무소건너편 주거지역 160평/398평(전원주택, 식당용지적합)매매가 평당60만원
·담양군, 읍 삼인리 국도접 도립대학부근 424평 평당35만원
·광산구 옥동(평동소재지) 대지 180평당 190만원(상가, 식당, 투룸부지 적합)
·광산구 도천동 자연녹지 약5200평 당70만원(도로진입 매우양호)

고시원매매
·북구 중흥동 전대후문쪽 신축 건물고시원 대지68평 건평110평 실32개 시설완비 수익률 월800만원수입 매매가 5억8,000만원

건물매매
·북구 일곡동 대지145평 건평450평(지상5층)세보증금1억9,000만원에 월1,400만원 매매가16억5,000만원(융자7억5,000만원 포함)
·북구 일곡동 대지114평 건평468평(지하1층 지상5층)세보증금 2억5,000만원에 월920만원
·북구 중흥동 중흥장례식장건너편 대로변 대지169평 건평370평(지하1층, 지상4층)1층 세보증금 6000만원에 월130만원 2,3층 목욕탕골실 4층 주택공실 매매가 7억2,000만원(융자6억41,000만원 포함)
·서구 유촌동 버들마을 內 대지160평 건평670평(지하1층 지상5층)세보증금 3억1,000만원 월1800만원 매매가 23억(융자10억포함)
·북구 용봉동 전대후문앞 대지86평 건평217평 세보증금 1억1,500만원에 월320만원 매매가5억7,000만원(융자2억 5000만원포함)
·북구 용봉동 전대삼태뒷편 대지103평 건평307평(에레베이터설치) 단층 점포2~5층 고시원 실60개 세보증금3000만원에 월1,410만원 매매가11억5,000(융자4~5억가능)
·북구 용봉동 전대후문앞 대81평 건평252평(지하1층지상6층) 세보증금2억7,000만원에 월710만 매매가 11억(융자2억3,000만 포함)
·일곡동 대지114평 건평468평 매매가 11억

주유소매매
·광산구 소촌동 총대지 면적 780평 건평484평(주유소, 건물2동포함)세보증금 1억3,450만원 월702만원 매매가 21억
·북구 오치동 대지445평 건평210평 주유기9대 세차기 현성업중 매매가 15억

깨스충전소 매매
·남구 효천역부근 대지 9천,000평 현재성업중 매매가 19억
※그외 원룸, 고시원, 건물, 토지 다량보유 상담요

A+ 에이플러스공인중개사
시장흐름을 예측하는 전문가들의 자산컨설팅명가
광주·전남권 토지·건물 구함
Tel:062)973-9174, 016-757-8800

매매상담환영-사업목적부지·건물·자산투자부지 등 매입목적을 최적달성하고 적정보유기간은 예측하는 매매상담
거래전문성-최상의 경제효과와 신속성, 법률적 안전성, 사회적 비밀보호를 지키는 거래

첨단지구상업용지
평당가격:200만원~1200만원
면적:240 270 510 1100 3000 100 111 115 180 200 250 등
수완택지개발지구
이주자택지:78평 당400만 외 다수
협의양도인택지:86평 당190만 등
생활대책용지 상업용지 등
골프연습장:15억 수익성높음
상무지구
260평 당450만 200평 당1200만
광주지역 녹지 사업부지
충전소주유소부지 890평 930평
골프연습장부류기지 1만, 1만3천평
물류공장부지 2900 2500 4900평
수완동 4차선접 1200평 1800평
삼거동 2차선접 2500평
전용가능한사업부지
자연녹지 : 3800평-대형차진입가 6차선접 평당 90만
생산녹지 : 2800평-평동공단인근 평당 65만
우량임야
25만평:광주25분 연수원복지시설골프장
50만평:광주25분 골프장최적
15만평:광주40분
영암18만평 보성9만평 화순2만6천평
물류창고부지
5000평:담양 고속도로 7분
7000평:담양 고속도로 10분
공 장
장성 3000평 하남공단 980평

모 집
실전경험 풍부한 실장님과
적극적인 남·여가족을 모십니다.

* 광주·장성권 토지 건물 *
투자유망물건 다량 보유(0천만원~000억원)
062)973-9177, 011-625-1362
첨단지구 국민은행 주차장으로 오십시오

현대공인중개사
☎ (062)371-1900, 010-2006-0115
(상무 우리병원에서 50m 지점. www.85858949.co.kr)

급매물 상담 후 10일내 책임 중개

◀ 급히 구합니다 ▶
【건 물】
◉병원건물이나 병원으로 임대가 가능한 건물 현금15억
◉임대 소득이 높은 상가 건물
【토 지】
◉전원주택부지-광주시내나 장성, 담양, 화순
◉광산구 관리지역-삼도, 본량
◉평동공단 2차단지 부근 토지
◉투자 가치가 확실한 토지

◀ 급히 팝니다 ▶
◉하남 2지구 택지
준주거용지 170평 9억5천만원, 170평 9억원, 최고의 상권
◉학원, 정비공장, 식당, 창고부지
일곡동, 자연녹지, 424평, 25m도로에 접, 평당200만원
◉마륵동 김대중컨벤션앞
생산녹지 908평, 평당180만원
◉매월동 유통단지 택지
농산물 공판장앞 261평, 평당600만원
◉카센타, 식당부지
광산구 소촌동, 영광간 35m도로변, 140평, 평당280평
◉모텔:첨단, 대지 198평 건평600평 객실30개 대출10억 매도가 25억
◉물류창고부지
자연녹지, 비아 인터체인지 인근, 2400평 평당75만원(분할도가능)
◉창고 공장부지
210평, 평당 110만원 벽진동 주거지역
◉공장 창고부지(투자도가함)
관리지역, 광산구 양산동 1600평 대형차량 진입가 평당14만원
◉원룸부지:금호동, 대지 237평, 평당 135만원
◉광송 간 도로변 상가부지:61평 평당 750만원

(주) 옥 션 코 리 아
법 원 경 매
☎ 222-8446 (법원경매입찰장 옆)

일반 소액 틀건
★광산구 우산동 무진로 80m 도로변(농업기반공사옆 4층 건물)
• 매매가 : 42억(임대가능) • 대지 : 718평 • 건평 : 960평
• 1층~3층 : 각 265평 • 4층 : 165평 • 주차장부지 : 500평
• 은행, 증권사, 생명보험, 병원, 기타 적합

▶아파트

물건내용(단위:만원)	감정가	최저가
주월동 영무예다음 38평	1억5,200	1억640
주월동 해태1차 32평	1억500	7,350
삼각동 그린 33평	1억500	7,350
삼각동 우미 32평	8,500	5,950
동림동 삼익 47평	1억2,500	8,750
운암동 우미 24평	5,200	3,640
운암동 나산 32평	1억1,000	7,700
두암동 주공3단지 20평	5,100	3,570
금호동 금호베스트빌 48평	2억5,000	1억7,500
화정동 한양 46평	1억6,000	1억1,200
풍암동 금호 49평	2억2,000	1억5,400
풍암동 대주 59평	2억3,000	1억6,100
우산동 동산 24평	4,700	3,290
송정동 대덕9차 22평	4,200	2,940
운남동 주공2단지 21평	4,800	3,360

▶주택+대지

물건내용(단위:만원)	감정가	최저가
월산동 대57 건58	2억5,045	1억4,025
오치동 대36 건36	1억1,614	6,504
백운동 대91 건63	2억913	7,495
구동 대32 건31	7,166	5,016
농성동 대60 건63	3억109	2억1,076
주월동 대47 건58	1억2,535	8,774
중흥동(전대후문)대40 건32	8,728	6,110
월산동 대40 건29	6,886	4,820
용봉동 대70 건68	1억8,253	1억2,777

▶근린시설

물건내용(단위:만원)	감정가	최저가
북동(건설사빌딩6층) 대66 건207	6억2,000	4억3,000
누문동 대40.7 건94	4억1,195	2억8,836
금남로5가 대80 건88	12억4,290	6억7,000
신안동(학원,사무실)대390 건488	25억8,083	18억658
신안동(사무실) 대75 건327	5억5,999	2억

▶다가구

물건내용(단위:만원)	감정가	최저가
화정동 대66.4 건115.5	2억5,728	1억8,000
주월동 대58 건102	3억237	2억1,166
문흥동 대69.5 건129.6	2억6,443	1억8,510
용봉동(먹자골목인근)대80 건143	4억465	2억8,325

▶숙박시설

물건내용(단위:만원)	감정가	최저가
월산동 대90 건284	6억6,961	2억9,998
북동(동아학원인근)대119 건424	15억8,269	5억6,723
백운동(원룸) 대111 건149	4억4,520	3억1,165
중흥동 대110 건392	12억1,896	8억5,329
신안동 대167 건571	19억	11억

▶농 지

물건내용(단위:만원)	감정가	최저가
남평읍 우산리 544평	2,793	1,955
화순군 북면 1390평	5,053	2,830
화순군 도암면 334평	1,435	1,004
나주시 왕곡면 1137평	3,759	2,631
담양군 월산면 909평	3,155	1,767
담양군 수북면 611	2,426	1,698
세지면 죽동리 771평	3,315	2,320

▶근린주택

물건내용(단위:만원)	감정가	최저가
용두동(학원4층) 대170 건288	5억9,306	3억3,211
금남로5가(원룸) 대60 건123	4억1,384	2억8,968
문흥동(홍세탁소) 대51 건68	1억8,090	1억130
농성동(인력대기소) 대39 건46	1억9,000	1억3,434
제봉동 고가병원인근 대40 건118	2억5,000	1억7,500

▶공 장

물건내용(단위:만원)	감정가	최저가
나주시 동수동 대1468 건780	6억7,000	3억7,700
나주시 남평읍 대1601 건616	11억6,000	6억5,044
광산구 월출동 대213 건186	15억6,000	4억4,756
광산구 장록동 대354 건165	5억8,234	3억2,611

공인중개사 대표 김갑순
★상담환영★ ☎222-8446