한국바둑리그 광주·전남 연고팀 '출발부터 삐걱'

'원투 펀치' 이창호·박정상 동반 부진 '우승후보' 무색

'초단 돌풍' 한상훈 연패…8개팀중 유일한 무승팀 치욕

한국 바둑리그에서 광주와 전남 연고팀 KIXX와 대방 노블랜드가 최하위권을 맴돌고 있다.

현재 바둑리그 2라운드를 마감한 결과 광주 KXX와 대방 노블랜드는 각각 2패로 1승에 목말라 있는 상태다.

KIXX와 대방 노블랜드는 주전들의 부진에다 팀 분위기까지 가라앉으면서 2라운드 각각 2게임을 치르는 동안 승점을 올리지 못하고 있다. 얄궂게도 호남 형제팀은 오는 30일부터 1승을 챙기기 위해 혈투를 벌인다.

KIXX는 바둑리그 개막 당시만 해도 '우승후보'로 꼽혔다. 바둑전문가들은 무엇보다 우승경험을 바탕으로 한 자신감에 후한 점수를 줬다.

더욱이 올해는 '후지쯔의 사나이' 박정상과 '신산' 이창호라는 원투펀치를 장착함으로써 우승후보로 손색없다는 평가를 받았다.

그러나 2라운드를 치르는 동안 믿었던 이창호는 1승1패의 평범한 성적을 보이고 있고, 박정상은 2연패를 당하는 등 제 몫을 하지 못함에 따라 팀 성적이 바닥권을 헤매고 있다.

특히 이 9단은 한국바둑리그 2라운드에서 대구 영남일보 이영구 6단에게 무너지며 팀의 패배를 확인하는 아픔을 겪었다. 팀이 0-2로 벼랑 끝에 몰린 상태에서 주장으로서 반전의 기틀을 놓기 위해 나섰지만 힘 한번 제대로 쓰지 못하고 148수 수만에 돌을 던진 것.

KIXX주장 이창호 9단(오른쪽)과 대구 영남일보 이영구 6단의 2라운드 대국〈사이버 오로 제공〉

사정이 이렇다 보니 뒤를 받치는 이희성도 2연패에 허덕이고 있고 박승철도 1패를 안고 있다. 현재까지 팀원 6명이 거둔 승수는 고작 2승.

신생팀 대방 노블랜드는 혹독한 신고식을 치르고 있다. 주장 박영훈이 2연패를 당하고 있고 한상훈, 이성재까지 모두 연패를 당함으로써 현재 바둑리그 출전 8개 팀 가운데 유일한 무승팀이다.

출전선수 6명 모두가 단 1승도 챙기지 못하고 있다.

개막전에서 대구 영남일보에게 0-3, 완봉패를 당한 노블랜드는 2라운드에서도 강력한 우승 후보 경북 월드메르디앙에게 0대3으로 완패했다.

특히 에이스 박영훈은 2라운드에서 월드메르디앙에 0-2로 뒤지고 있는 상황에서 최철한에게 106수 만에 무릎을 꿇는 등 버팀목이 되지 못하고 있다.

기대를 모았던 '초단 돌풍'의 주역 한상훈도 바둑리그에서 전혀 힘을 쓰지 못하고 있다. 현재까지 2연패. 그는 KT배 왕위전에서 7연승을 거두며 도전자 결정전에 까지 진출했던 저력을 보여주지 못하는 등 바둑리그에 적응하지 못하고 있다.

1라운드에서 대구 영남일보 홍민표를 맞아 무기력한 모습을 보이며 완패했던 한상훈은, 윤준상을 맞은 2라운드에서도 대마를 헌납하며 또다시 완패했다. 바둑리그 입성 전 16승 1패라는 어마어마한 성적과는 천양지차의 성적이다.

이성재도 평소 호전적인 기풍을 자랑하며 몸싸움을 즐기는 기풍을 보여주지 못하고 2패째를 기록하고 있다.

/윤영기기자penfoot@kwangju.co.kr

제16회 랑일배 광주·전남 직장바둑대회

김영수 5단 파이팅의 승리

총보(1~173)

白 김광식 5단 (㈜송림)

黑 김영수 5단 (빛고을교사회)

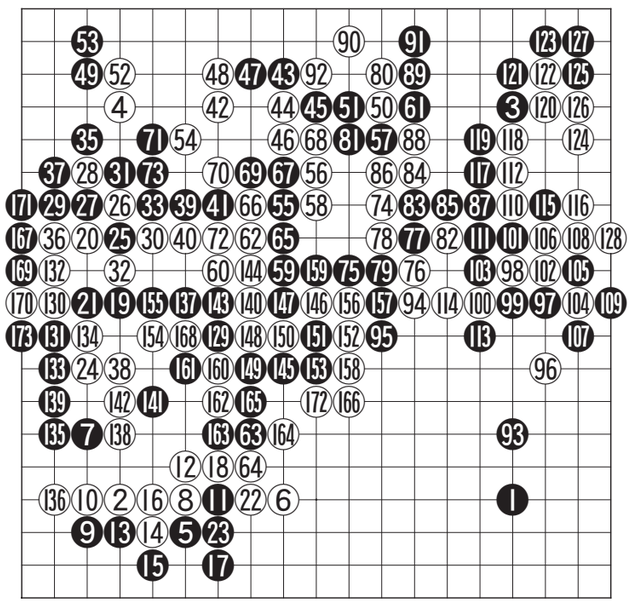

이 바둑은 1회전에서 가장 관심을 모았던 한판이었다. 김광식 5단은 '호남왕좌전' 우승경력에 빛나는 이 지역 아마추어 4강 안에 드는 실력자로 정평이 나 있고 김영수 5단은 자타가 공인하는 이 지역 교육계의 최강자로 인정받고 있다.

두 대국자가 첫판에 만난 것은 불운일 수도 있지만 한편으로는 이런 상대를 일찍 꺾는 것이 팀이나 개인전 우승에 결정적 승인이 될 수도 있어서 오히려 투지가 불타오르기도 한다.

이 바둑은 김광식 5단이 약간 우세하리라는 관계자들의 전망과는 달리 김영수 5단의 쾌승으로 끝났는데 김영수 5단이 열세를 극복하기 위해 처음부터 격렬한 몸싸움을 벌이며 초강수로 상대를 압박한 반면 김광식 5단은 장기를 살리지 못하고 시종일관 끌려 다니다가 대패하고만 다소 싱거운 판이 됐다.

김광식 5단의 첫번째 패인은 초반 좌변의 접전이 끝나고 흑이 43으로 좌상귀를 공격해 왔을 때 49의 요소를 흑에게 빼앗긴 것이다.

이곳은 실리와 공수를 겸한 요처로 이곳을 빼았긴 순간 두터움이나 실리에서 밀려 고전하게된 원인이 됐다.

우변 흑 97 부터의 접근전은 김영수 5단이 자랑할만한 싸움이다. 101, 103의 초강수로 127까지 선수를 잡아서는 흑 우세가 결정되었으며 움츠리지 않고 계속해서 129부터 승부를 결정지어간 파이팅이 돋보인 김영수 5단의 쾌승국이다.

〈오규철 9단·본보 바둑해설위원〉

KYOBO 교보생명

'태풍의 눈' 김지석 명인전 강타

목진석 이어 박정상 누르고 본선리그 선두 질주

신예 김지석 4단(사진)이 명인전에서 태풍의 눈이 되고 있다.

김 4단은 지난 22일 한국기원 바둑TV스튜디오에서 열린 제35기 강원랜드배 명인전 본선리그에 박정상 9단을 284수 끝에 백 1집반으로 물리치고 리그 단독 선두에 올랐다.

두텁고 종반 끝내기가 강한 박정상 9단을 상대로 먼저 싸움을 건 김지석 4단은 멋진 임기응변을 보여주며 한 번의 역전도 허용하지 않은 채 마지막까지 승리를 지켜냈다.

리그 첫 대국에서 목진석 9단을 반집으로 따돌렸던 김지석 4단은 박정상 9단마저 제압하면서 명인전리그 돌풍을 예고하고 있다.

아직까지 이창호, 이세돌, 조한승 9단 등 강자들과의 대국이 남아있어 도전권을 거론하기엔 이르지만 상승세를 이어갈 경우 유력한 대권후보로 떠오를 전망이다.

현재까지 리그 순위를 보면 김지석 4단이 3승 1패로 단독 1위에 올라있고 박정상 9단이 3승 2패를, 이세돌, 조한승, 목진석 9단이 모두 2승 1패를 기록하며 선두권을 형성하고 있다.

강원랜드배 명인전은 강원랜드와 한국일보가 공동 후원하고 바둑TV가 주최, 한국기원이 주관하는 대회로 총 상금 규모는 7억원이다.

우승상금 1억원(준우승 3천만원)으로 국내 최대규모이며 제한시간은 각 2시간, 60초 초읽기 3회로 진행된다.

허영호 5단, 신예프로 10걸전 순항

박승화 꺾고 A조 선두 나서

허영호 5단(사진)이 SK가스배 본선리그 A조 선두로 나섰다.

허 5단은 최근 서울 여의도 스카이 바둑TV 스튜디오에서 열린 제11기 SK가스배 신예프로10걸전 A조 본선리그에서 박승화 초단을 184수 만에 백 불계로 꺾고 2전 전승으로 A조 단독 선두로 나섰다.

2전 전승으로 A조 선두를 달리던 박승화 초단은 허5단에게 일격을 당하면서 윤혁 5단과 함께 2승 1패로 2위 그룹으로 밀렸다.

허 5단은 리그전에서 윤혁 5단, 온소진 3단, 진동규 3단과의 대국을 남겨 두고 있으며, 박 초단은 김혜민 4단, 온소진 3단과 대국을 앞두고 있다.

허 5단은 이 승리로 금년 22승8패를 기록했으며, 패점을 기록한 박 초단은 26승 12패가 됐다.

B조에서는 최근 2단으로 승단한 김수용 2단(당시 초단)이 2전 전승으로 선두를 달리고 있다.

한국기원이 주관하고 SK가스에서 후원하는 SK가스배 신예프로 10걸전은 만25세 이하, 5단 이하의 기사들만 참가한다. 제한시간은 각자 20분에 40초 초읽기 3회이며, 12명의 기사들이 두 개의 조로 나뉘어 리그전을 펼친다. 대국료를 포함한 1위 상금은 1천만원이다.

내달 1일 명지대 바둑학과 개설 10주년 행사

명지대학교 바둑학과 10주년 기념식 및 후원의 밤이 1일 오후 서울 경마공원 럭키빌 6층 컨벤션홀에서 열린다.

바둑학과는 1997년 명지대학교 체육학부에 바둑지도학 전공으로 처음 개설됐다. 같은해 정수현 9단이 교수로 부임했고, 예체능대학 바둑학과로 독립했다. 2001년에는 석사과정을 개설해 2003년 첫 바둑학 석사를 배출(김진환)했다. 2005년에는 외국인 유학생을 선발했고, 핀란드·독일·벨기에 등에 제1차 해외바둑사범을 파견하기도 했다.

현재 졸업생은 84명이며 그 중 56명은 한국기원, 바둑TV, 인터넷 바둑사이트 등 바둑계에서 일하고 있고 프로기사도 5명을 배출했다.

대인동삼일부동산
☎(代)223-1140, 5210 핸 011-602-2532
(광주은행 신본점옆, 대인동 소방서건너편)
모텔 목욕탕 및 각종 상가건물
을 빨리 팔고 싶으시거나 임대를 내놓고 싶으시면 저희 부동산으로 오십시오.
저희 부동산은 오래도록 광주시내권 및 시외손님으로 모텔·목욕탕 및 각종 상가건물 사실분과 얻으실 분 손님을 많이 확보하고 있습니다.
사장님께서 소유하고 계신 건물을 팔거나 임대를 내놓고 싶으시면 저희 부동산에서 빠르고 정확하게 일해 드리겠습니다.
다만, 사장님께서 저희 부동산에 내놓으신 소중한 건물은 철저하게 비밀보장하여 조용히 팔아드리겠습니다.

LC타워(주)
☎(代)972-8004, 핸.010-7154-6996
첨단지구 LC타워
첨단 최고의 요지 최적의 조건으로 임대합니다.
★일일 유동인구 1만명이상
★유명메이커 운집
■각종 학원 임대 50~200평
■병의원 임대 50~250평
■라이브홀, 스카이라운지 120~230평
■사무실 임대 27~400평
사업 동업자 구함
좋은 업종이 있어도 초기자금(부담되는 임대료)때문에 망설이신다면 전화주십시요!
부동산 교환 환영
상가와 어떤 부동산 이든 교환 환영
- 중개업자 중개 환영 -

일가공인중개사
☎(代)234-8216 핸 011-609-0896
(광주우체국부근)
상가건물 매매
·충장로 대지 75평 5층건물 2억/1,700만 21억
·금남로 문화전당옆 대로변 5층 19억5천/900만 20억
·전대후문 대로변 75평 3층 8천만/800만 16억
·학동 15m×15m코너 대지 50평 5층 2천5백/270만 3억
·황금동 런던약국근처 89평 2억/900만 20억
·광산구 구 도청옆 112평 단층건물 10억
·조대 대로변 대지 226평 단층 평당350만원
·금호동 종원아파트옆 대로접 330평 단층 당400만
토지매매
·운림동 신라예식장앞 대로접 480평 당200만(전체전용림)
·주월동 장미아파트앞 대200평 당250만
·광·송간 공항전철역 옆 대로접 1,400평 당100만
·봉선동 25m 도로접 700평 당 300만
·금호동 아파트 밀집지역 인근800평 당200만
·운남동 삼성아파트 후문앞 코너 192평 당200만
·문흥동 개발제한구역 임야 1만평 당1만5천
·도천동 60m 도로개설중 옆 자연녹지 5천평, 2천평, 당65만
·선암동 호대옆 대로변 1,300평 당150만
·선암동 호대옆 1,000평 당90만
·지산동 녹지 1,100평 당 35만
·선교동 임야 4만원 당3만
·광산구 덕림동 관리지역 3,200평 당6만
·화순 도곡 임야(야산)3만평 당1만
·화순 도곡 관리지역 3천평 당6만
·화순 도곡온천 인근 관리지역 2만평 당10만
·화순 남면 계곡접 관리지역 6만평 당1만원
·담양읍 임야(묘집적합)2,700평 당6만
전원주택
·운림동 성촌부락 대지 160평 당130만
·운림동 녹지 340평 당30만
·운림동 대지 280평 당50만
·화순 남면 한옥 대지 200평 4,000만
·화순 남면 대지, 전 한옥750평 1억
·담양 창평 소재지 대지 700평 당30만
기타부동산
·화순 한전 금전저수지 위쪽 임야 6만6천평 당7천원
·화순 계곡접 임야 14만평 당4천원(임도개설, 가로수식재)
·화순 남면 계곡접 주택1동 3천평 당3만
·화순 남면 임야 3만평 당 5천원
·장흥 회진 바닷가접 황토주택 4천평 당10만
※광주인근 관리지역 임야, 전, 답 구함
※황토주택 동호인을 모십니다

한일지도판매(주)
☎(代)529-1409, 핸 010-2466-1409
(지산동점 법원앞)
2007 최신 광주지번도책 판매개시!!
타사제품 미 기독된 부분
13P 반올림 APT없음. 청전apt가 신도 브레뉴APT로 바뀌지 않았음.
13P 첨단 2지구 주공APT 배치도 2개 없음
14P 원삼각미을, 하월산마을, 2차 해제 변경
20P 수완지구 상업지역 변경
28P 보경APT 배치도 없음
29P 상무지구에서 신가리로 나가는 계획선 삭제인데 나와 있음.
38P 선운지구 바운다리 다 바뀌었음. 타사와 다름
40P 대주 피오레 APT 배치도 안나왔음
42P 미래도 빌라 안나왔음
49P 책 가운데 김치타운으로 연결된 계획선 없음
50P 호반베르디움APT 2차 안나왔음
51P 증심사 이주단지 배치도 없음
56P 김치타운 위로 풍암동으로 연결된 계획선 없음
56P 효천1택지 1차, 2차 주공APT없음
57P 효천2택지 3차, 4차 APT 배치도 없음
57P 진월 택지개발지구 택지지번 안나왔음
57P 진월 택지 주공APT 배치도 6·7차 배치도 안나왔음
61P 한일 apt인데 구·빛고을 APT로 나왔음
타사제품과 비교하여 잘 판단하여 선택하십시요!
운암동점
☎(062)527-6310
핸 011-9433-6310

효성공인중개사
☎(代)521-6024 핸 011-602-4207
(용봉지구 하이마트육교 옆)
대지매매(교회, 원·투룸부지)
·북구 양산지구 대지 1,000평, 500평 3면도로접 평당135만 교회, 원·투룸부지, 물류창고, 사우나, 투자적합
물류창고, 공장부지
·광산구 수완동 자연녹지 1,300평 3면 도로접 대형차량 진입가능 매매 평당 95만원
·하남공단내 2차선도로변 코너 대지 1500평 건평 800평 평당가 130만원 물류창고 허가필
실버타운, 노인병원 건축물 하치장 부지
·담양 월산면 2차선 국도접 대지 11,000평 평당16만원(투자적합)
상가 및 사옥부지 매매
·운암동아파트 대단지 입구코너 대지92평 평당가 1,150만원
·신안동 6차선 대로변 610평 평당가 260만원(사옥 및 물류창고 적합)
상가건물 매매
·광산구 운남동 대390평 건1,400평 지하1, 지상4층 4500세대 아파트 중심상가 보24억 월3,200만 매56억
사우나 건물 매매
·서구 대지 400평 건평 1,200평 매매가 40억 대규모 아파트단지 입구코너 최고요지 지하1층 지상5층 사우나·헬스 직영.
기타 1층임대 보증금 1억5천 월1,200만원, 성황리 운영 중

토우드공인중개사
☎062)384-1995, 핸 011-622-1995
(상무지구내)
토 지
◉산막동 800평 답 도로접 평당 9만원
◉진곡동 3000평 하남4단지 예정부지 도로접 투자최적 평당12만(급매)
◉고룡동 500평 공구상 대형화물 카센터 1종일반주거지역 평당75만
◉송정동 120평 주거지역 도로접 평당 105만
◉옥동 600평 주거지역, 평동공단 근처 투자최적 평당65만
◉수완동 750평 자연녹지 투자최적 평당 65만
◉수완동 1200평 자연녹지 평당65만
◉흑석동 580평 답 하남3지구 중심상업블럭 예상부지, 투자적합 평당150만
◉소촌동 1100평 2종주거지역, 원룸부지 투자최적, 다용도, 평당55만
◉신창동 600평 답 생산녹지, 6차선 확장도로 근처, 투자적합, 평당55만
◉도천동 510평 답 공단8번도로건너편, 도로접, 수완지구인근, 물류창고, 평당80만
◉용전동 1850평 답 6차선신설3면도로접, 주유소부지, 물류창고, 평당120만
◉수완동 90평 아파트진입로 평당300만(급매)
◉수완동 800평 답, 자연녹지 투자최적, 평당70만(급매)
◉덕흥동 550평, 답, 도로접, 공장부지, 주차장, 다용도, 평당 110만
상가·건물
◉지산동 신축원룸 대지 90평 건평 323평 원룸 30개 매 13억
◉우산동 대90 건평 180평 상가건물 일반상업지 보증금 9천만 월세 430만 매80억(조정가) 융자 1억 2천 매8억
◉중앙동 대지 76평 건평 130평 상가건물 보증금 4천 월세 185만 매가 5억(조정가)
◉용봉동 대 178평 건 289평 상가건물 보증금 6천 월세 195만 융자 5억 매8억(조정가)
◉남산동 410평 답 송산유원지 근처 투자적합 평당120만원
◉매곡동 상가건물 대220평 건평 360평 월700만 매12억5천
◉모텔 월1050만 매20억
◉별장형 주택 장성에 5억투자 2억에 매각
◉화순에 5억 별장 인수하실 분
◉월계동 상가주택 매3억6천
◉쌍촌동 원룸 대70 건120평 원·투룸 15개 매4억3천
◉신창동 원룸 대65 건90평 원·투룸 8개, 안채 1개 매3억7천
◉동구 광산동 모텔 대66평 건200평 룸24개 매6억

다우공인중개사
☎(代)523-8114 핸 011-603-1308
(용봉지구 국민은행 사거리코너)
☞오봉리 전원주택지 (평당 30만)
• 남양 현대자동차 출고장 건너편 오봉저수지(낚시터) 바로옆 210~360평 총8필지중 4필지 매각
• 2007년 상반기 포장 및 상하수도 공사완료예정
☞쌍태리 전원주택지 (평당 5만)
• 정남향, 진입로개설(7m), 전기인입
• 8,500평(관리4500, 농림4000)
☞장등동 일반주거지 (평당 60만)
• 건축허가, 정남향, 개발부담금 없음
• 대형차량진입가능, 430평
☞용봉지구 상업지역 (평당330만)
• 200평(100평이상분할가)×330만
☞용봉지구 3층건물(7억)
• 대111평, 건180평, 보8500 월380만
☞용봉지구 3층건물 (10억 5천만)
• 대145평, 건220평, 보14500 월580
☞장흥회진 펜션부지 (평당15만)
• 금당팔경이 보이는 해변가 절정지
• 관리지역(관광휴양개발진흥지구)
• 토담집 및 조경석 포함 4,500평

법 원 경 매
지지경매컨설팅(주)
(법원 경매입찰장 옆)
☎062-226-0047
현장조사,권리분석,수익분석,입찰산정,대출안내,명도까지 원스톱서비스로 확실한 재테크
▶아파트

물건개요 (단위:만원)	감정가	최저가
운암동나산32평	1억1000	7천700
주월동무진27평	5천	2천800
두암동미라보4차32	8천300	5천810
운암동미라보33	8천700	6천90
봉선동무등파크32	9천	6천300
지산동이화24평	4천600	3천220
매곡동삼익32	7천500	5천250
화정동현대40평	1억1800	8천260

▶상가주택/원룸/빌라

물건개요 (단위:만원)	감정가	최저가
주월동대68건76	2억993	1억4695
중흥동대95/건262	6억2250	2억7890
산수동대53/건65	4억600	1억8190
용산동대88/건125	3억7200	2억6000
월계동대69건138	2억7500	1억9262
농성동대39/건46	1억9200	1억700

▶근린시설

물건개요 (단위:만원)	감정가	최저가
금남로5가대80건88	12억4290	6억9602
궁동대174건565	13억7251	6억1488
용봉동대125/건98.7	3억3873	2억3711
화순대리(대)111/건179	3억7213	2억6049
월산동대163/건259	7억3028	4억0896
쌍촌동대129/건270	14억2444	9억9711

▶숙박

물건개요 (단위:만원)	감정가	최저가
주월동(원룸)대58건102	3억0237	2억1066
용봉동(원룸)대80건143	4억465	2억8325
문흥동다가구대69건129	2억6443	1억4808
화정동다가구대66건115	2억5728	1억4408
풍향동다가구대46건115	2억6456	1억8519

▶주택

물건개요 (단위:만원)	감정가	최저가
농성동대116/건15	3억1165	1억5602
사호동대261건100	1억4712	8천239
구동대62/건24	9천818	5천498
월산동대57/건258	2억5045	1억122
용봉동대70/건68	1억82531	1억2777
운암동대50/건49	9억3431	6천17

▶토지/공장

물건개요 (단위:만원)	감정가	최저가
장성삼서답644평	2천787	1천289
담양월산답632평	2천402	1천681
나주문평(과수원)1600평	1억5400	5천519
월계동(임)6809평	6억0887	3억3816

▶일반매매
* 지리산 피아골해발700m 최고의 전망을자랑하는전원주택지(팬션)용지
* 천해의 아름다운 섬 투자하실분
* 광주인근 투자적합한 땅 다량보유