'돌부처' 이창호 시대 저무나

2005년 춘란배 우승 이후 4차례 결승전 모두 패해

내주 전자랜드·왕위 단판승부, 패배땐 19년만에 무관

이창호가 19년 만에 무관의 위기에 몰리고 있다.

이 9단은 지난 1988년 KBS바둑왕전 타이틀을 거머쥐면서 최연소 타이틀 획득 기록을 수립했다. 현재까지 통산 국제대회 20회 우승(비공식 기전 제외)을 일궈낸 살아있는 신화로 통한다. 이창호는 2006년까지 국내와 세계 무대를 통틀어 131회나 우승했다.

그러나 숱한 강적들을 제압하면 자신의 아성을 구축했던 이 9단이 바둑인생 20년만에 졸지에 낭인(浪人)이 될 처지에 놓였다.

지난 2005년 춘란배 우승 이후 현재까지도 국제대회와 인연을 맺지 못하고 있다. 그는 춘란배 우승 이후 지금까지 삼성화재배에서 2번, TV바둑아시아선수권대회 1번, 최근 열린 후지쯔배까지 총 4차례 결승에 올랐으나 모두 준우승에 그쳤다.

이 9단은 명성에는 턱없이 모자라지만 지난해까지만 해도 춘란배, 전자랜드배, 왕위, 국수, 바둑왕, 십단 등 국내 외 6개 타이틀 보유자였다.

그러나 현재까지 그의 수중에 남아있는 타이틀은 전자랜드배와 왕위 2개뿐이다. 애잔한 타이틀을 지켜내기 위해 안간힘을 쓰고 있지만 상황이 여의치않다.

전자랜드배 3번기에서는 1승1패, 왕위전 5번기에서는 2승2패를 기록중이다. 아쉽게도 모두 1판 승부로 타이틀이 오가는 큰 승부다.

이 9단은 오는 16일에는 신예 강동윤과 왕중왕중 결승 3국을 치른 뒤 이틀 후인 18일에는 윤준상과 왕위전 도전 5국이 예정돼 있다.

이 대국은 최근 건강이상설까지 겹치고 있는 이창호의 바둑인생에 중대한 전환점이 될 것으로 보인다. 이 9단이 두 판을 모두 내줄 경우 본격적인 내리막을 걷게될 수도 있다는 우려가 있다는 비관적인 전망도 나온다.

더욱이 이번에 만나는 기사들은 세대교체의 주역으로 떠오르고 있는 신예 강자들이어서 승부를 낙관하기 어려운 상황이다.

이창호 9단(왼쪽)이 최근 한국기원 바둑TV 스튜디오에서 열린 제4기 전자랜드배 왕중왕전 결승 3번기 제1국에서 강동윤 5단과 대국하고 있다. 〈사이버오로 제공〉

특히 윤준상은 이미 이창호 9단을 3대 1로 꺾고 국수 자리를 탈취했고 왕중왕전에서도 이창호 9단을 거세게 몰아붙이고 있다. 역대 전적도 5승5패로 호각이다.

강동윤과도 2승1패의 전적을 유지하고 있어 섣불리 승부를 예측할 수 없는 상황이다.

상황이 이렇다보니 자칫 이 9단이 스타탄생의 재물이 될 우려도 있다는 우려가 나오고 있는 것도 나무랄 일이 아니다.

과연 이창호 9단이 신예들의 추격을 뿌리치고 재기의 발판을 마련할 수 있을 지 바둑계의 시선이 집중되고 있다.

/윤영기기자 penfoot@kwangju.co.kr

제16회 광일배 직장대항 단체 3회전

김광식 5단 완력의 승리

총보(1~171)

白 박광주 5단 (포스코)

黑 김광식 5단 ((주)송림)

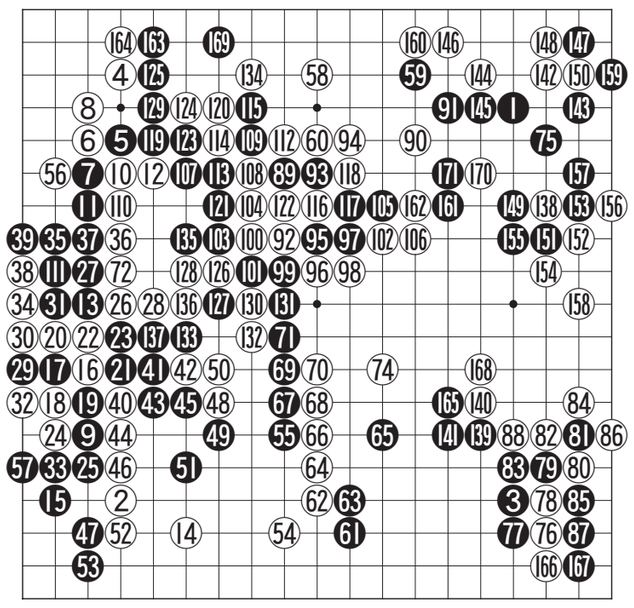

이 바둑은 이번 대회에서 가장 주목을 받은 한판이다.

김광식 5단은 이지역에서 수십년간 강호로 이름을 날리고 있고 박광주 5단도 포스코의 최강자로 일찍부터 명성을 떨쳐왔다.

용호상박의 혈투를 벌일 것이라는 예상과 달리 이 바둑은 초반에 승부가 났다고 해도 과언이 아닌데 그것은 박광주 5단이 투지가 앞선 나머지 좌변의 접전에서 백 28로 늘어버리는 초강수를 두었기 때문이다.

이 수로 29에 따내 살아두었으면 긴 승부가 되었을 것이다.

이후 박 5단은 40에 끊는 등 맹렬하게 저항했으나 김광식 5단은 역전의 용사답게 55까지 완벽하게 탈출하여 일찌기 우세를 확립했다.

이후 흑 89로 상변을 깊숙히 쳐들어간 것이 또 김광식 5단의 강미를 엿볼 수 있는 수였다.

박광주 5단은 승부처임을 의식하여 102로 강력하게 공격해 보았으나 흑 103부터 119까지 일련의 화려한 연타로 결국 중앙 백 대마를 몽땅 포획하는 대전과를 올린다.

이렇게 되어서는 사실상 승부도 끝나버렸다.

박광주 5단은 단체전임을 의식하여 우상귀에서 마지막으로 기회를 노렸으나 결국 김광식 5단의 강력한 완력과 유연함을 뚫을 수는 없었다.

김광식 5단의 역작이라고 할만한 한판이다.흑 171수 끝. 흑 불계승.

〈오규철 9단·본보 바둑해설위원〉

KYOBO 교보생명

'안갯속 명인전' 누가 평정할 것인가

목진석 '삐끗'…선두권 멀어져

박정상·김승준·김지석 등 혼전

명인전이 승부를 예측하기 어려운 혼전양상으로 전개되고 있다.

선두 고지에서 상위권 주자들의 '육박전'이 벌어지면서 막판까지 우승후보를 점치기 어려운 상황이 이어지고 있는 것.

박정상 9단〈사진〉은 지난 10일 한국기원 바둑TV스튜디오에서 열린 제35기 강원랜드배 명인전 본선리그에서 목진석 9단을 128수 만에 백 불계로 물리치고 리그 4승 2패를 기록했다.

이세돌 9단과 김지석 4단에게 발목을 잡히면서 중위권에 머물렀던 박정상 9단은 강력한 우승 후보 중에 하나인 목진석 9단을 꺾으면서 공동 1위로 도약했다.

목진석 9단으로선 두고 두고 아쉬운 패배가 됐다. 단독 선두로 치고 나갈 수 있는 좋은 기회를 낚아채지 못해 결승 진출길이 산넘어 산이다. 그는 누적 패점이 '3' 되면서 자력으로 결승에 오르는 길이 봉쇄됐다.

현재까지 명인전리그는 김승준, 박정상 9단과 김지석 4단이 4승 2패로 공동선두를 달리고 있고 아직까지 리그 일정을 덜 소화한 이세돌 9단은 3승 1패의 성적으로 공동 1위 그룹을 바짝 압박하고 있다. 이창호, 조한승 9단이 2승 3패의 성적으로 처져있는 것이 눈길을 끌고 있으며 목진석 9단은 4승 3패의 성적으로 한 계단 내려가게 됐다. 우승상금은 1억원이다.

/윤영기기자 penfoot@kwangju.co.kr

運七技三?

〈운칠기삼=기술보다 운에 좌우됨〉

이세돌 25연승 무산, 바둑계 연승보유자 관심

'불패 소년' 이창호 1990년 41연승 대기록 세워

최근 이세돌의 무패 행진이 아쉽게도 '24'에서 멈췄다. 바둑계에서는 연승기록의 경우 '능력도 중요하지만 운도 따라줘야 가능하다'고 입을 모은다. 그 만큼 어렵다는 얘기다.

그렇다면 국내 연승 최고기록 보유자는 누구일까. 주인공은 이창호다. 이창호는 지난 1990년 무려 41연승을 달성, 17년 동안 1위 자리를 지키고 있다. 2위는 김인 9단으로 지난 68년 40연승을 거뒀다. 최근 24연승을 거둔 이세돌은 2000년 32연승으로 3위에 올라있다.

이밖에 조훈현 9단이 31연승(1977년)으로 4위에, 이창호 9단과 한국기원 사무총장을 지낸 고(故) 임선근 9단이 25연승으로 공동 5위에 올라 있다.

1990년 4단이었던 이창호가 41연승을 거둘 무렵 한국 바둑계는 당연히 큰 관심과 애정으로 그의 연승 행진을 주목하고 있었다.

■국내바둑 연승기록

순위	이름	연승	연도
1	이창호	41	1990
2	김 인	40	1968
3	이세돌	32	2000
4	조훈현	31	1977
5	이창호 임선근	25	

재미있는 것은 당시까지만 해도 조훈현 9단의 31연승이 최다 연승기록 대접을 받고 있었다는 점.

한국기원이 이창호의 연승행진을 보며 새로운 기록의 탄생을 대비해 자료를 재정비 하던 중 김인 9단이 1968년에 세운 40연승이 새롭게 발굴(?)됐다.

요즘 기준으로 보면 이창호 9단의 대기록 역시 41연승이 아니라는 점이 재미있다. 당시만 해도 외국이 주최하는 기전에 한국 기사가 참가하면 공식 대국으로 인정하지 않았던 것. 지금은 없어진 한국 주최의 동양증권배 세계바둑선수권대회는 공식기전으로 인정하지만 후지쯔배나 응씨배처럼 외국이 개최하는 대회는 비공식 기전으로 취급했던 것.

어쨌든 이창호는 연승을 거듭하던 중 6월 2일 제3회 후지쯔배 본선 3회전에서 일본의 고바야시 사토루에게 반집패를 당했다. 따라서 후지쯔배를 공식기전으로 치는 요즘 기준으로 보자면 이창호의 연승은 20연승에서 제동이 걸린 셈이다.

외국이 주최하는 기전을 한국기원이 공식적으로 인정하게 된 것은 이창호 9단이 41연승을 달성한 지 10여년이 지난 1990년대 후반에 들어서였다.

/윤영기기자 penfoot@kwangju.co.kr

'명인전' 본선리그…이영구, 배준희 초단 눌러

이영구 6단이 7월 11일 한국기원 본선대국실에서 열린 제35기 강원랜드배 명인전 본선리그에서 배준희 초단을 맞아 319수까지 가는 혈전 끝에 흑 반집승을 거뒀다.

두텁게 판을 짜간 배준희 초단은 이영구 6단이 중앙 백진영을 삭감하려 하자 흑돌들을 집요하게 붙들고 늘어졌다.

결국 마지막 반패를 이어가는 기사가 반집승을 거두는 드라마틱한 상황까지 이어졌고 아쉽게도 팻감이 부족한 배준희 초단이 반패를 지게 되면서 5시간에 걸친 사투는 흑반집승으로 마침표를 찍게 됐다.

대인동삼일부동산
☎(代)223-1140, 5210 핸 011-602-2532
(광주은행 신본점옆, 대인동 소방서건너편)

좋은 자리에 상가 건물을 싸게 사실분

상가 전문소개업체인 저희 부동산으로 오십시오. 광주시내 전지역 상가중 점포가 잘 형성되어 월세가 다른지역보다 더 많이 나오고 앞으로 더욱 좋아질 비젼있는 곳으로 1층 점포가 4~5칸 정도에 점포가 여러칸인 상가를 대표적인것만 골라 물건을 많이 확보하고 있어 일일이 광고하지 못합니다. 사장님께서 중요한 결정을 내리실 때에는 상가전문 소개업체인광주에서 오랜전통있는 저희 부동산에 꼭 한번 방문 하시면 책임지고 최선을 다하겠습니다.

무등공인중개사
☎(代)383-5221 핸 011-609-5221
(상무지구 입구)

◉건물투자
- 보증금 36억 월세 3,000만원 (지역최고상권) 융자 12억 매매가 80억(토지와 교환가능)
- 동림주공입구 대/200평 건/725평(신축) 융자8억 보증금 10억 월1,800만원예상 매가 35억
- 보증금 5억 월세 1,500만원 매가 19억(고시원)
- 보증금 7억 월세 2,200만원 매가 30억(상무지구)
- 보증금 3억 월세 700만원 매가16억(상무2지구)

◉땅투자(상무지구)
- 850평 평당 900만원
- 500평 평당 820만원
- 129평 평당 650만원(상무지구)
- 100평 평당 800만원(시청역입구)
- 136평 평당 850만원(상무지구 월세350만원)

◉모텔매매
- 상무지구 객실 34개 융자 9억7천 매가 12억
- 상무지구 객실 35개 융자 16억 매가 25억

◉상가,사무실(상무지구)
- 상가 90평 보5천만원 월세 650만원 매가 10억
- 치평동 3층 69평 평당390만원

◉임야(농장)
- 광산구 동산동 2만2천평 평당 11만원(잔디밭관리사있음)

◉공장,창고 및 기타
- 쌍촌동 대지 155평(20M도로접) 평당 265만원
- 장등동 1,140평 주거지역 평당39만원(투자용)
- 서구 자연녹지(대지) 3,000평 평당160만원
- 서구 마륵동 900평 평당150만원

◉주유소 부지
- 동림동 빛고을로부지 1,300평 평350만원

★양도세 부동산 교환상담 환영★

정우부동산
☎(代)675-4788~7 핸 011-603-4788
(봉선동 한일병원부근)

건물급매
- 대지 260평 건평 약600평 지하1층 지상3층 매매가 9억8천 보증금 1억2천만원 월약500만원 융자 4억원
- 주월동 한일병원부근 대지84 건평 약300평 지하1층 지상5층 매매가 8억 보증금 약1억2천 월390만원

토지급매
- 봉선동 2차선 버스승강장 인접 대지 약160평 평당 550만원
- 봉선동 라인하이츠 입구 부근 대지 약185평 매매가 4억4천만원
- 남구 봉선동 무등2차 정문부근 대지 약200평 2차선접 매매가 평당 400만원
- 월산동 외곽도로 대지 약160평 35m×10m도로코너 평당 450만원
- 남구 양과동 1종주거지역 약500평 평당55만원 진입로유
- 무진 상가아파트 부근 대지 약300평 평당가 250만원 상업지역

시외내농지
- 광산구 삼도 오운동 약2,200평 평당 7만원
- 남평 공장부지 약2000평 평당25만원
- 장성 삼계 임야 약7000평 매매가 5천만원

첨단월계공인중개사
☎(代)972-4585 핸 011-604-6205
(첨단지구 부영A LC빌딩 사거리)

★급매매★
◉첨단 인근 비아동 일반주거지역 1000평 다세대주택, 물류창고, 복지실버시설
◉첨단중심상업지역 1100평 주·상 복합시설적합

첨단 빌딩 임대
- 메디칼 빌딩 1층 60m대로변 1층 160평(은행우대)

첨단중심 상업매매
- 정부지방청사 2008년 개청지 앞 360평
- 부영·호반아파트 정문 앞 145, 135평
- 빅마트·호수공원 부근 유흥지역100평

첨단 원룸 건물 급매
- 대68 건145 원룸17 쓰리룸1개 보7000만 월495만 매5억3천만
- 대70 대110평 원룸15개 보2000만 월480만 매4억8천만
- 대70평 건120 원룸6 투룸3 주인 방3개 보1억2천만 월180만 매4억1천만

첨단 인근 녹지 급매매
- 보훈병원 부영아파트 앞 250평
- 신창동 제방도로부근 1080평
- 신창동 보건대 마을부근 510평
- 도천동 공단 8번로부근 450평 700평 공장, 창고 적합
- 북구 지야동 30m도로 인근 전후면 도로접 가든, 찻집, 창고, 공장 적합

국민공인중개사
핸 011-635-7939, 010-3114-6103
(두암동 무등도서관사거리 농협맞은편 2층)

건물
◉주월동 5억 병원의원매매 대65㎡ 건150㎡ 지상4층 즉시 입주가능
◉9억 8천 빌딩 대100㎡ 건140㎡ 보증금 2억6천 월세600만원
◉7억9천 빌딩 급매 호남대 부근 광산구 서봉동 대270㎡ 건287㎡ 보1억9천 월450만원
◉5억 5천 원룸매매 지산동 대98㎡ 건200㎡ 보증금1억3천 월480만원
◉13억9천 빌딩 20×10m코너 전대 후문 대110㎡ 건320㎡ 보3억3천 월900만
◉12억점포 8칸 빌딩부지 30×6m코너 보증금 1억 월550만원 포함
◉상업지역 13억 빌딩 대140㎡, 건510㎡ 보증금 2억 월세850만원
◉17억5천 1층 점포 12칸 빌딩부지 보증금 1억5천 월750만원포함 아파트 7,000세대 상권
◉22억 하남공단 공장매매 대1,500㎡ 건약900㎡
◉26억 상업지역 빌딩 대185㎡ 건890㎡ 보증금 6억 월1800만원
◉47억 빌딩 대600㎡ 건1000㎡ 보10억 월세3000만원 융자20억 포함
◉120억 공장부지 공업지역 12,000㎡ 현재 공장 운영중
◉125억 빌딩 급매 대675㎡ 건6,000㎡

주유소 전문중개
◉9억 주유소 급매 대300㎡ 35m도로변
◉11억5천 시외 주유소 기사식당 카센타 포함 2000㎡ 장사잘됨
◉13억5천 시내 주유소 급매 대400㎡ 일매출 800만-900만원
◉LPG충전소, 주유소부지 광산구 35×10m코너, ㎡당260만원 신개발지역

병원부지 전문중개
◉360㎡ ㎡당 750만원
◉210㎡ ㎡당 900만원
◉550㎡ ㎡당 650만원

땅
◉정비 공장부지 600평 상업지역 35m 도로접 ㎡당 270만원
◉수완지구 상업지역 240㎡ ㎡당650만 대로변
◉쌍암동 310평 상업지역 20m도로접 ㎡당390만원
◉골프연습장 부지 8,000평 자연녹지 북구 ㎡당 50만원
◉팬션부지 섬진강 5,000평 전원주택부지,별장,연수원부지 ㎡당 7만원
◉제1종주거지역 1,000평 ㎡당100만원 20m도로접
◉담양 임야 15만㎡ ㎡당 1만원
◉관리지역 임야 7000평 담양 ㎡당3만7천원 진입로 있음 경사도 15°
◉오피스텔부지 300평 전대후문에서 6~7분 도보 ㎡당175만원
◉과수원 묘지가능 그린벨트 임야 1,800㎡ 남향 경사도 15도미만 진입로 있음 삼성홈플러스에서 10분거리 ㎡당4만원
◉23억 종교시설 연수원 실버타운부지 12만㎡ 건물 500㎡
◉전원주택지 고사500㎡, 광주댐부근 700㎡

공장 급매
각화동에서 10분 6억7천 대지1,400㎡ 건물 500㎡

A3000세대 정문 10억 빌딩 급매
대90 건280 보증금 1억4,000 월 700만원

이장동 고급전원주택
대300㎡ 건 약50㎡ 정남향 딱3억

시외 고급한옥
- 시외 7억5천 고급한옥 대지1,200㎡ 건40㎡ 고급한옥 고급 조경 포함

대지부동산
T.062-371-2440
011-627-3003

임야,목장,아파트 전원주택 전문
- ▶서구 서창동 주거지역800평.1300평 당75만 자재,물류창고최적
- ▶광산구 수완동 자연녹지420평 당80만 건축허가득 수완지구인접
- ▶광산구 장록동 생산녹지550평 당80만 평동공단옆 물류창고최적 건축허가득
- ▶북구 용전동 자연녹지 1500평 당100만 분할가 건축허가득 2차선도로접
- ▶광산구 도천동 자연녹지400평 당60만 하남공단인접 건축허가득 자재.물류창고최적
- ▶서구 벽진동 자연녹지420평 당180만 서광주역부근대로접
- ▶광산구 장록동 자연녹지760평 당130만 2차선. 4차선접 주유소적합
- ▶광산구 산정동 생산녹지980평 당60만 도로접 기도원,복지시설최적
- ▶광산구 우산동 생산녹지250평 당180만 광주공항앞대로변접
- ▶남구 압촌동 주거지역1200평 당70만 실버타운,물류창고적합
- ▶서구 용두동 임야4000평 당10만 6차선접 투자최적
- ▶회순읍 춘양면 전 200평 평당 4만5천 관리지역 묘지적합 자동차진입로있음
- ▶남구 압촌동 대지330평 당55만 전원주택최적
- ▶북구 망월동 대지200평 당75만 창고,전원주택최적
- ▶광산구 신창동 자연녹지720평 당70만 도로접 유치원,물류창고최적
- ▶남구 화장동 주거지역 820평 당30만 전원주택 투자최적지
- ▶서구 용두동 전 2100평 당30만 2차선도로접 투자최적
- ▶남평 수원리 전2500평 대지포함 주거지역 도로접 당45만
- ▶서구 용두동 임야 3천평, 7천평 분할가 당7만 투자최적지

회순읍근교 전원주택지 다량 보유

특급상가 매매·임대

북구 용봉동 투룸 상가주택
대지72평, 연건평120평인 3층 코너 건물이 3억 8천만원이다.
보증금 7천만원, 월290만원이 나온다.
2004년 10월완공이며, 연투자 수익률 11~13%예상된다.
임대수익용으로 적합하다.
세금문제로 인한 급매물. 실 취득가액은 4억5천만원

전대후문 중심상권 상가주택
대지100평, 연건평280평인 4층 건물이 11억이다.
융자3억5천만원, 보증금1억3천만원, 월530만원이 나온다.
4층 주인거주, 융자 5억까지 가능하고, 1층 보증금/월세도 상향조정 가능하다.
예상 연수익률은 9~10%이다.
(목 좋은 자리에 장사를 하고 싶으나, 권리금이 부담스러운 1층 실수요자도 적합한 자리다.)

전대후문 노래방 70평
보증금 6천만원, 월200만원, 시설.권리금이 1억2천만원인노래방이 매물로 나왔다. 룸11개, 소방안전필증 나왔고 도우미가 필요없는 젊은이들의 상권.
전대후문 최고 중심상권에 위치하며, 월수익이 9백만원 이상인 알짜 상가다.

전대후문 대로변 1층 50평 상가
보증금 1억, 월7백만원, 시설.권리금2억5천만원인 상가점포가 매물로 나왔다. 광주대학 상권 중 최고의 유동인구와 상권밀집지역이다. 주말 유동인구만 10만이다. 점포 뒷공간 20평도 활용가능하다. 커피숍, 안경점, 퓨전분식, 이동통신 등 수많은 예비창업자들과 프렌차이즈 본사로부터 "러브콜"을 받는곳

북구 운암동 인근 2천세대 아파트 상가
2층 학원 60평 매매가 2억1천5백만원(융자6천5백만원,시설 집기 포함)

북구 용봉동 전대공대 건너편 맨션
대지292평, 연건평441평인 5층 25평형 19세대 맨션아파트가 11억6천8백만원에 매물로 나왔다. 건축물을 리모델링해서 원룸 및 고시텔로 용도변경하면 고수익이 예상된다.

상가 임대, 매수, 매매, 전속중개계약전문 공인중개사사무소
BM 公認仲介士 事務所
부동산은 공산품이 아닙니다. 내놓으실때는 최소한 3개월전에 연락주십시요.
업종별 프렌차이즈 점포개발팀 상가문의 환영
항상 도움에 감사드립니다.
mobile)010-7288-4351 ☎062)4342-894
(전대후문 체육공원 사거리)