# 한발 앞선 박지은, 뒤쫓는 조혜연

## ■한국 최초 여류 '入神' 누가 될까

〈입신=9단〉

### 박-대리배 우승 등 상승세 9단까지 17국 남아

### 조-일요일 시합 참석 않고 최근 실력도 하강세

최근 단(段) 무용론이 제기될 정도로 9단의 가치가 땅에 떨어졌다. '신의 경지'에 들어선 9단이 갓 입단한 초단에게 낯뜨거운 패배를 당하는 일이 다반사다.

그러나 여전히 9단이 되는 길은 좁고 험난하다. 더욱이 여성들의 입신은 한중일 바둑계의 화젯거리로 떠오를 정도로 희귀하다.

현재 한국, 중국, 일본 통틀어 136명의 9단이 있지만 이 가운데 여류 9단은 중국의 루이나이 웨이와 평원 등 2명 뿐이다.

이런 상황에서 한국에서 세번째 여류 9단을 향한 치열한 공방전이 펼쳐지고 있다. 주인공은 박지은 7단과 조혜연 7단. 지난 1999년 입단 동기인 두 기사는 지난 6월 나란히 7단으로 승단했다.

그러나 박지은 7단은 조혜연을 멀찍이 따돌리고 현재 9단을 가시권에 두고 있다. 그는 제2회 정관장배 세계여자바둑최강전에서 우승을 차지했다.

박 7단은 최근에 제1회 대리배 세계여자프로바둑선수권전에서 우승을 차지, 한국기원의 특별 승단규정에 의해 8단으로 승단한다.

그는 특별 승단 규정에 따라 지금까지 두었던 대국과 승점을 안고가는 유리한 상황이다. 그가 8단에서 9단으로 승단하려면 24국을 두어야 하는데 현재 단위에서 7국을 인정받을 수 있다. 즉, 앞으로 17국만 더 두면 9단으로 뛰어오를 수 있다.

반면 라이벌 조혜연은 현재 기세라면 7단에 장기간 머물 가능성이 높다.

그는 루이나이웨이 9단을 따돌리고 한국 여류국수 타이틀과 여류명인 타이틀을 획득, 한국 여자 1인자가 됐지만 최근 걸음걸이가 더디다.

조 7단은 기독교 신자로서 매주 일요일 열리는 시합에 참석하지 않은 데다 실력이 하강곡선을 그리고 있다. 국내외 대회에서 활약도 눈에 띄지 않는다.

〈박지은 7단〉

〈조혜연 7단〉

한편 일본에도 여류 9단 후보들이 있다. 스키우찌 가쯔꼬 8단은 지난 1983년에 8단으로 승단했지만 그 후 24년간 같은 단위에 머물고 있다.

양후이는 지난 1991년에 8단으로 승단했고 7번이나 전국 여자대회에서 개인 우승을 획득했지만, 그 후 건강이 안 좋아 승단전에 참가하지 않고 있다.

장쉔은 지난 1997년에 8단으로 승단한 뒤 승단전에 모습을 드러내지 않고 있다.

/윤영기기자 penfoot@kwangju.co.kr

제16회 광일배 직장대항 단체 4회전

## 무겁게 만들어야 했는데…

3보(45~67)

白 이창준 5단 ((주) 송림)

黑 최한용 5단 (조선대)

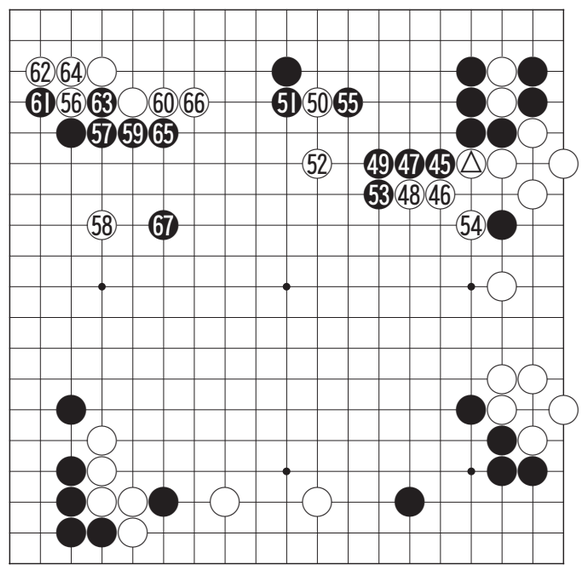

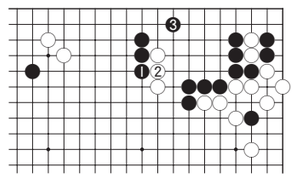

〈참고도〉

백 △로 밀어올린 것이 천금의 가치가 있는 곳이었다.

이창준 5단이 최한용 5단의 방심을 비집고 주도권을 잡기 시작하고 있다.

방심은 언제나 그렇듯 처음엔 미미한 손해로밖에 보이지 않지만 나중엔 눈덩이가 커지듯 걷잡을 수 없는 사태를 부른다.

흑도 45로 젖혀야만 하는데 상변은 귀의 끝내기도 있고 다음에서 보는 것처럼 백50이 절호의 어깨짚기여서 생각보다 크지가 않다.

이창준 5단이 50으로 기분좋게 어깨를 짚고나서 나비처럼 52로 날아 오른다.

이때 최한용 5단은 흑 53을 선수하고 나서 55로 껴붙여 상변을 지켰는데 이 수가 백의 주문으로 작았다.

이 수로는 '참고도'의 흑 1로 두어 백 2로 잇게 한다. 그런 다음 3으로 넘어두면 백 석점이 무거워져서 쉽게 손을 빼지 못한다. 두고두고 공격목표가 되는 것이다.

묵직한 환부가 될 만 한 곳이 가벼워지니 백 돌은 몸이 편할대로 편해져 백 56으로 붙이고 58로 오히려 백이 주도권을 행사하고 나선다.

〈오규철 9단·본보 바둑해설위원〉

KYOBO 교보생명

# 한국 출신 홍맑은샘 日 아마 '명인' 등극

한국 출신 홍 맑은샘 아마 7단이 일본 아마 명인타이틀을 따냈다.

홍 7단은 지난 21일 일본 기원 주최로 가나가와현에서 열린 제2기 아사히 아마바둑명인전 3번기에서 윤춘호 7단을 2-1로 꺾고 아마명인을 차지했다.

이날 1국을 따낸 홍 7단은 이튿날 열린 제2국에서 백 2집 반으로 패했으나, 같은 날 속개된 제3국에서 241수 만에 흑 4집 반 승리를 거뒀다.

홍 7단은 한국 출신으로 지난 2004년 일본으로 진출했다.

그는 현재 일본에서 학생들을 지도하고 있다. 지난 제1기 대회 우승자는 윤춘호 7단. /윤영기기자 penfoot@

# 월간 바둑 "불혹 됐어요"

### 반상의 영광·애환 함께

바둑 전문잡지 '월간 바둑'이 8월호로 창간 40주년을 맞았다.

지난 1967년 8월 '기계(棋界)'라는 이름으로 첫 출발한 '바둑'은 2년 후인 69년 8월호부터 현재의 제호로 바뀌어 지금까지 단 한 번의 결호도 없이 한국 바둑계와 애환을 같이했다.

40주년 기념호인 8월호는 최근 초단 돌풍의 허와 실을 다룬 '초단 신드롬, 돌풍인가? 허풍인가?'와 한국 바둑의 후지쯔배 10연패 발자취를 재조명한 '후지쯔배 10연패, 그 영광의 승전보' 등 두 개의 특집을 마련했다. 연재 강좌도 대폭 개편했다.

# 거침없는 조한승, 1위 탈환 눈앞

### 동률 목진석 꺾고 GS칼텍스배 단독 2위

조한승 9단이 GS칼텍스배 리그 1위 탈환을 위한 교두보를 확보했다.

조 9단은 지난 24일 한국기원 본선대국실에서 열린 제12기 GS칼텍스배 프로기전 본선리그에서 목진석 9단을 214수 끝에 백 불계로 제압, 리그 4승 1패를 기록했다.

목진석 9단과 나란히 공동 2위를 지키고 있었던 조한승 9단은 1승을 보태면서 단독 2위로 자리매김했다.

이 패배로 3승 2패로 내려앉은 목진석 9단은 대권 도전이 불투명해졌다. 남은 두 판의 대국을 모두 이긴다 하더라도 박영훈 9단과 조한승 9단의 행마에 따라 동률 재대국을 노릴 수 밖에 없는 상황.

중위권 싸움도 혼전양상이다. 목진석 9단, 최철한 9단, 홍성지 5단이 2승 2패를 기록하고 있다. 이창호 9단은 1승 1패. /윤영기기자 penfoot@

# 이창호, 국수 리턴매치 불발

### 서건우에 덜미 16강전서 탈락

빼앗긴 국수를 되찾기 위한 이창호 9단의 노력이 무위에 그쳤다.

이 9단이 지난 24일 한국기원 본선대국실에서 열린 제51기 국수전 16강전에서 서건우 4단에게 280수 만에 백 1집반패했다.

지난 50기 대회에서 윤준상 6단에게 타이틀을 내준 이창호 9단은 시드를 받아 출전했으나 뜻밖에서 4단에게 덜미를 잡히면서 윤준상과의 리턴매치를 기약할 수 없게됐다.

그는 4강 진출자에게 주어지는 시드 출전권도 확보하지 못해 차기 대회부터는 예선전에 출전해야 한다.

이 9단을 꺾은 서건우 4단은 지난 2003년 11월 연구생 입단대회 1위로 프로에 입문한 뒤 한국바둑리그에서 제일화재 유니폼을 입고 있다. 올해 전적은 21승 14패.

이어 열린 대국에서는 박정상 9단이 김강근 6단을 꺾고 8강에 합류했다. 이로써 제 51기 국수전 8강 진출자가 모두 가려졌다.

4강 각축을 벌일 기사들은 목진석, 이세돌, 박영훈, 박정상, 서건우, 이희성, 김지석, 최기훈이다.

8강전은 오는 8월 6일 열린다.

제한시간은 3시간 60초 초읽기 5회.

/윤영기기자 penfoot@kwangju.co.kr


**대인동삼일부동산**
☎(代)223-1140, 5210 핸 011-602-2532
(광주은행 신본점옆, 대인동 소방서건너편)
좋은 자리에 상가 건물을 싸게 사실분
상가 전문소개업체인 저희 부동산으로 오십시오.
광주시내 전지역 상가중 점포가 잘 형성되어 월세가 다른지역보다 더 많이 나오고 앞으로 더욱 좋아질 비전있는 곳으로 1층 점포가 4~5칸 정도에 점포가 여러칸인 상가를 대표적인것만 골라 물건을 많이 확보하고 있어 일일이 광고하지 못합니다.
사장님께서 중요한 결정을 내리실 때에는 상가전문 소개업체인광주에서 오랜전통있는 저희 부동산에 꼭 한번 방문 하시면 책임지고 최선을 다하겠습니다.

**무등공인중개사**
☎(代)383-5221 핸 011-609-5221
(삼무지구 입구)
◎건물투자
• 보증금 36억 월세 3,000만원 (지역최고상권) 융자 12억 매매가 80억(토지와 교환가능)
• 동림주공입구 대/200평 건/725평(신축) 융자8억 보증금 10억 월1,800만원예상 매가 35억
• 보증금 5억 월세 1,500만원 매가 19억(고시원)
• 보증금 7억 월세 2,200만원 매가 30억(상무지구)
• 보증금 3억 월세 700만원 매가16억(상무2지구)
◎땅투자(상무지구)
• 850평 평당 900만원
• 500평 평당 820만원
• 129평 평당 650만원(상무지구)
• 100평 평당 800만원(시청역일구)
• 136평 평당 850만원(상무지구 월세350만원)
◎모텔매매
• 상무지구 객실 34개 융자 9억7천 매가 12억
• 상무지구 객실 35개 융자 16억 매가 25억
◎상가,사무실(상무지구)
• 상가 90평 보5천만원 월세 650만원 매가 10억
• 치평동 3층 69평 평당390만원
◎임야(농장)
• 광산구 동산동 2만2천평 평당 11만원(잔디밭관리 사있음)
◎공장,창고 및 기타
• 쌍촌동 대지 155평(20M도로접) 평당 265만원
• 장동동 1,140평 주거지역 평당39만원(투자용)
• 서구 자연녹지(대지) 3,000평 평당160만원
• 서구 마륵동 900평 평당150만원
◎주유소 부지
• 동림동 및 고흥로부지 1,300평 평350만원
★양도세 부동산 교환상담 환영★

**정우부동산**
☎(代)675-4788~7 핸 011-603-4788
(봉선동 한일병원부근)
건물급매
·대지 260평 건평 약600평 지하1층 지상3층 매매가 9억8천 보증금 1억 2천만원 월약500만원 융자 4억원
·주월동 한일병원부근 대지84 건평 약300평 지하1층 지상5층 매매가 8억 보증금 약1억2천 월390만원
토지급매
·봉선동 2차선 버스승강장 인접 대지 약160평 평당 550만원
·봉선동 라인하이츠 입구 부근 대지 약185평 매매가 4억4천만원
·남구 봉선동 무등2차 점문부근 대지 약200평 2차선접 매매가 평당 400만원
·월산동 외곽도로 대지 약160평 35m×10m도로코너 평당 450만원
·남구 양과동 마을앞 논 약380평 평당30만원
·주월동 주월프라자맞은편 대지 60평 조립식건물 식당및 차집 평당350만원
시외내농지
·광산구 삼도 오운동 약2,200평 평당 7만원
·남평 공장부지 약2000평 평당25만원
·장성 삼계 임야 약7000평 매매가 5천만원
·장성 삼계 임야 7000천 매매가 7000만원 진입로 유

**첨단월계공인중개사**
☎(代)972-4585 핸 011-604-6205
(첨단지구 부영A LC빌딩 사거리)
★급매매★
◎첨단 인근 비아동 일반 주거지역 1000평 다세대주택, 물류창고, 복지실버시설
◎첨단중심상업지역 1100평 주·상 복합시설적합
첨단 빌딩 임대
·메디칼 빌딩 1층 60m대로변 1층 160평(은행우대)
첨단중심 상업매매
·정부지방청사 2008년 개청지 앞 360평
·부영·호반아파트 정문 앞 145, 135평
·빅마트·호수공원 부근 유흥지역100평
첨단 원룸 건물 급매
·대68 건145 원룸17 쓰리룸1개 보7000만 월495만 매5억3천만
·대70 대110평 원룸15개 보2000만 월480만 매4억8천만
·대70평 건120 원룸6 투룸3 주인 방3개 보1억2천만 월180만 매4억1천만
첨단 인근 녹지 급매매
·보훈병원 부영아파트 앞 250평
·신창동 제방도로부근 1080평
·신창동 보건대 마을부근 510평
·도천동 공단 8번로부근 450평 700평 공장, 창고 적합
·북구 지야동 30m도로 인근 전후면 도로접 가든, 찻집, 창고, 공장 적합

**국민공인중개사**
핸 011-635-7939, 010-3114-6103
(두암동 무등도서관사거리 농협맞은편 2층)
건 물
◎주월동 5억 병원의원매매 대85P 건150P 지상4층 즉시 입주가능
◎9억 8천 빌딩 대100P 건140P 보증금 2억6천 월세500만원
◎7억9천 빌딩 급매 호남대 부근 광산구 서봉동 대270P 건287P 보1억9천 월460만원
◎5억 5천 원룸매매 지산동 대88P 건200P 보증금1억3천 월480만원
◎13억9천 빌딩 20×10m코너 전대 후문 대110P 건320P 보3억3천 월900만
◎12억점포 8칸 빌딩부지 30×6m코너 보증금 1억 월650만원 포함
◎상업지역 13억 빌딩 대140P, 건510P 보증금 2억 월세850만원
◎17억5천 1층 점포 12칸 빌딩부지 보증금 1억5천 월750만원포함 아파트 7,000세대 상권
◎22억 하남공단 공장매매 대1,500P 건약900P
◎26억 삼업지역 빌딩 대185P 건890P 보증금 6억 월1800만원
◎47억 빌딩 대600P 건1000P 보10억 월세3000만원 융자20억 포함
◎120억 공장부지 공업지역 12,000P 현재 공장 운영중
◎125억 빌딩 급매 대675P 건6,000P
주유소 전문중개
◎9억 주유소 급매 대300P 36m도로변
◎11억5천 시외 주유소 기사식당 카센타 포함 2000P 장사잘됨
◎13억5천 시내 주유소 급매 대400P 일매출 800만-900만원
◎LPG충전소, 주유소부지 광산구 35×10m코너, P당280만원 신개발지역
병원부지 전문중개
◎360P P당 750만원
◎210P P당 900만원
◎550P P당 650만원
땅
◎정비 공장부지 600P 상업지역 35m 도로접 P당 270만원
◎수완지구 상업지역 240P P당650만 대로변
◎쌍암동 310평 상업지역 20m도로접 P당390만원
◎골프연습장 부지 8,000P 자연녹지 북구 P당 50만원
◎펜션부지 섬진강 5,000P 전원주택부지,별장,연수원부지 P당 7만원
◎제1종주거지역 1,000P P당100만원 20m도로접
◎담양 임야 15만P P당 1만원
◎관리지역 임야 7000P 담양 P당3만7천원 진입로 있음 경사도 15°
◎오피스텔부지 300P 전대후문에서 6~7분 도보 P당175만원
◎과수원 묘지가능 그린벨트 임야 1,800P 남향 경사도 15도미만 진입로 있음 심성공룡리스에서 10분거리 P당4만원
◎등림동 생산녹지 800P 대488억
◎전원주택지 고사500P, 광주댐부근 700P
공장 급매
각화동에서 10분 6억7천 대지1,400P 건물 500P
A3000세대 정문 10억 빌딩 급매 대90 건280 보증금 1억4,000 월 700만원
이장동 고급전원주택 대300P 건 약50P 정남향 매3억
시외 고급한옥
• 시외 7억5천 고급한옥 대지1,200P 건40P 고급한옥 고급 조경 포함

**대지부동산**
T.062-371-2440
011-627-3003
임야,목장,아파트 전원주택 전문
▶서구 서창동 주거지역800평.1300평 당75만 지재,물류창고최적
▶광산구 수완동 자연녹지420평 당 60만 건축허가득 수완지구인접
▶광산구 장록동 생산녹지550평 당 60만 평동공단옆 물류창고최적 건축허가득
▶북구 용전동 자연녹지 1500평 당 100만 분할가 건축허가득 2차선도로접
▶광산구 도천동 자연녹지400평 당 60만 하남공단인접 건축허가득 자재,물류창고최적
▶서구 벽진동 자연녹지420평 당 180만 서광주역부근대로접
▶광산구 장록동 자연녹지760평 당 130만 2차선, 4차선접 주유소적합
▶광산구 산정동 생산녹지980평 당 60만 도로접 기도원,복지시설최적
▶광산구 우산동 생산녹지250평 당 180만 광주공항일대로변접
▶남구 압촌동 주거지역1200평 당 70만 실버타운,물류창고적합
▶서구 용두동 임야4000평 당10만 6차선접 투자최적
▶화순읍 충량면 전 200평 평당 4만5천 관리지역 묘지적합 지등차,진입로있음
▶남구 압촌동 대지330평 당55만 전원주택최적
▶북구 망월동 대지200평 당75만 창고,전원주택최적
▶광산구 산정동 자연녹지720평 당70만 도로접 유치원,물류창고최적
▶남구 화장동 주거지역 820평 당30만 전원주택 투자최적지
▶서구 용두동 전 2100평 당30만 2차선도로접 투자최적
▶남평 수원리 전2500평 대지포함 주거지역 도로접 당45만
▶서구 용두동 임야 3천평, 7천평 분할가 당7만 투자최적지
화순읍 근교 전원주택지 다량 보유

**특급상가 매매·임대**
북구 용봉동 루룸 상가주택
대지72평, 연건평120평인 3층 코너 건물이 3억 8천만원이다.
보증금 7천만원, 월290만원이 나온다.
2004년 10월완공이며, 연투자 수익률 11~13%예상된다.
임대수익용으로 적합하다.
세금문제로 인한 급매물. 실 취득가액은 4억5천만원
전대후문 중심상권 상가주택
대지100평, 연건평280평인 4층 건물이 11억이다.
융자3억5천만원, 보증금1억3천만원, 월530만원이 나온다.
4층 주인거주, 융자 5억까지 가능하고, 1층 보증금/월세도 상황조정 가능하다.
예상 연수익률은 9~10%이다.
(목 좋은 자리에 장사를 하고 싶으니, 권리금이 부담스러운 1층 실수요자도 적합한 자리다.)
전대후문 노래방 70평
보증금 6천만원, 월200만원, 시설.권리금이 1억2천만원인노래방이 매물로 나왔다. 룸11개, 소방안전필증 나왔고 도우미가 필요없는 젊은이들의 상권.
전대후문 최고 중심상권에 위치하며, 월수익이 9백만원 이상인 알짜 상가다.
전대후문 대로변 1층 50평 상가
보증금 1억, 월7백만원, 시설.권리금2억5천만원인 상가점포가 매물로 나왔다. 광주대학 상권 중 최고의 유동인구와 상권밀집지역이다. 주말 유동인구만 10만이다. 점포 뒷공간 20평도 활용가능하다. 커피숍, 안경점, 퓨전분식, 이동통신 등 수많은 예비창업자들과 프렌차이즈 본사로부터 "러브콜"을 받는곳
북구 운암동 인근 2천세대 아파트 상가
2층 학원 60평 매매가 2억1천5백만원(융자6천5백만원,시설 집기 포함)
북구 용봉동 전대공대 건너편 맨션
대지292평, 연건평441평인 5층 25평형 19세대 맨션아파트가 11억6천8백만원에 매물로 나왔다. 건축물을 리모델링해서 원룸 및 고시텔로 용도변경하면 고수익이 예상된다.
상가 임대, 매수, 매매, 전속중개계약전문 공인중개사사무소
BM 公認仲介士 事務所
부동산은 공산품이 아닙니다. 내놓으실때는 최소한 3개월전에 연락주십시요.
인증받 프랜차이즈 점포개발팀 상가분의 환영
항상 도움에 감사드립니다.
mobile)010-7288-4351 ☎062)4342-894
(전대후문 제옥공원 사거리)