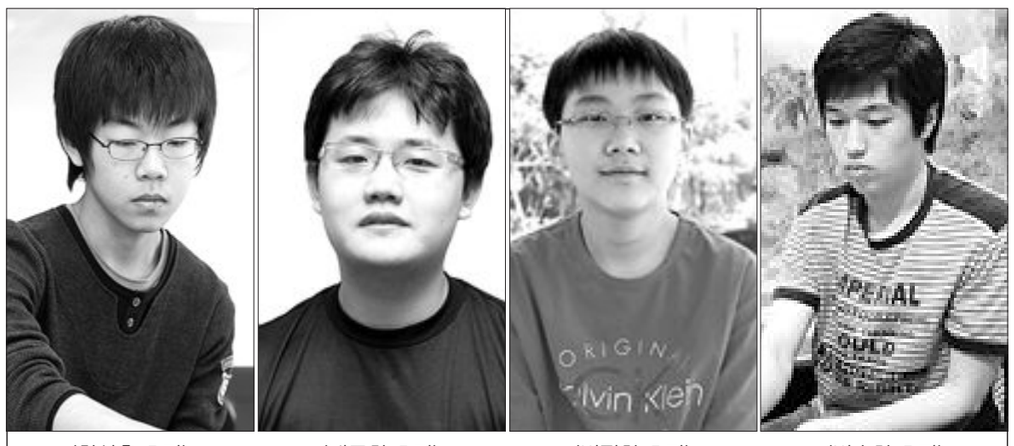

〈한상훈 초단〉 〈배준희 초단〉 〈박정환 초단〉 〈박승화 초단〉

守拙 신드롬! 돌풍인가 거품인가

〈수졸=바둑 초단〉

한상훈·배준희·박정환·박승화 등 두각
프로 입단 후 체계적 관리로 기력 향상
"상위 랭커 몇번 이겼다고…" 거품 분석도

한상훈, 배준희, 박정환, 박승화 등 수졸(守拙·초단의 별칭·졸렬하게나마 이제 겨우 제 한 몸은 지킬 수 있게 된 단계)들이 주도하는 '초단 신드롬'이 바둑계를 뜨겁게 달구고 있다.

한국기원이 창간 40주를 맞아 발행한 '월간 바둑' 8월호는 특집기사 '初단 신드롬, 돌풍인가? 거품인가?'를 통해 이같은 현상의 가장 큰 원인으로 어린 나이를 꼽았다.

18세를 넘기면 프로가 돼도 성공할 수 없다는 바둑계의 속설이 그대로 입증되고 있다는 것이다.

7월25일 현재 (재)한국기원 소속 초단은 25명. 지난 2000년~2007년까지 연도별 입단자들의 평균 연령은 16.5세로 이같은 분석을 뒷받침 한다.

한국 바둑계를 주름잡고 있는 조훈현(9살), 이창호(11살), 이세돌(12살), 최철한(12살), 강동윤(13살), 박영훈(14살) 등 내로라하는 기사들은 모두 9~14살에 입단했다.

한상훈 초단이 18세 7개월이 지난 뒤 입단했고, 서봉수 유창혁 9단이 만 18세에 입단한 뒤에도 성적을 냈지만 이들의 경우는 극히 예외적인 케이스로 분류된다.

그렇다면 초단들이 두각을 나타내는 이유는 무엇일까. 첫째는 프로의 좁은 관문이다. 날고기는 연구생 30여명이 매년 9장의 입단 티켓을 놓고 벌이는 기력싸움이 입단 후 성적으로 나타나고 있다는 것이다.

두번째 이유는 기사들이 예전과 달리 입단 후에도 각종 연구회나 출신 도장에서 연구생 시절과 맞먹을 정도로 기력을 담금질하는 '입단 후 체계적인 관리 시스템'이다.

초단 돌풍에는 최근 기전의 속기화라는 순풍도 작용하고 있다. 중견 기사들은 물론이고 기존의 젊은 강자들도 새내기 특유의 순발력에 혀를 내두르고 있다.

그러나 '초단돌풍'을 바라보는 바둑계의 시선은 아직까지 '관망'이 대세다. '거품'이라는 냉혹한 분석도 없지 않다.

목진석 9단은 "초단들이 성적을 내는 것은 거품이 아닌 것 같다. 한상훈은 왕위 도전자결정전에 올랐고 LG배에서도 구리를 이김으로써 실력을 입증했지만, 나머지 초단은 본선에서 뚜렷하게 성적을 내지 못하고 있는 점을 고려할 경우 일단은 더 지켜봐야 한다"고 말한다.

연구생 지도를 맡고 있는 한종진 7단은 "상위 랭커들에게 한 두판 이겼다고 해서 초단들을 더무 과대 평가한 면이 없지 않다. 한국바둑리그에서 초단들의 성적이 좋지 않은 것이 이를 입증하고 있다"며 잘라 말했다.

한 7단은 2007 한국바둑리그에서 초단 5명이 출전하고 있지만 이들의 성적은 초단돌풍이 거품일 수 있다는 분석에 무게를 싣고 있다고 말했다. 실제 이들이 7월 10일 현재 한국바둑리그에서 거둔 성적은 4승12패, 승률 25%에 그치고 있다.

이런 점에서 안조영 9단의 분석은 의미가 있다. 초단들이 실력이 나이진 것 만은 틀림없지만 적어도 2~3년 정도는 검증기간이 필요하다는 것이다.

2007년 바둑계를 강타한 '초단돌풍'이 대세로 자리잡을 수 있을지 팬들의 관심을 모으고 있다.

/윤영기기자 penfoot@kwangju.co.kr

■국내·외 기전본선 진출한 初단 명단 (입단순)

이름	생년월일	주요 전적
배준희	1987. 5. 10	06년 삼성화재배, 07년 명인전·비씨카드배·SK가스배 본선, 07바둑리그(제일화제)
권형진	1990. 1. 11	07년 오스람코리아배 본선
박승화	1989. 2. 10	06년 십단전, 07년 왕위전·바둑왕전·비씨카드배·SK가스배·오스람코리아배 본선, 07바둑리그(울산디아채)
최기훈	1988. 4. 2	07년 국수전·십단전 본선
박정환	1993. 1. 11	07년 십단전·오스람코리아배 본선, 07바둑리그(월드메르디앙), 현역 최연소 기사
윤찬희	1990. 5. 2	07년 왕위전 8강, 오스람코리아배 본선, 07바둑리그(신성건설)
한상훈	1988. 5. 1	07년 LG배 8강, 왕위전 도결, 오스람코리아배 본선, 07바둑리그(대방노블랜드)
김승재	1992. 8. 11	07년 국수전·오스람코리아배 본선

이세돌 명인전 단독선두

숙적 이창호 꺾고 5승1패

이세돌이 이창호를 꺾었다.

이세돌 9단이 지난달 31일 한국기원 바둑TV스튜디오에서 열린 제35기 강원랜드배 명인전 본선리그에서 이창호 9단을 162수 끝에 백 불계로 꺾었다.

이세돌은 이 승리로 지난 2006년 9월 이후 이창호 9단에게 내리 4연승을 거뒀다. 상대전적에서는 이창호 9단이 23승19패로 여전히 앞서고 있다.

이세돌 9단은 이창호를 꺾음에 따라 명인전 본선리그에서 5승 1패로 단독선두에 나서게 됐다. 그는 2연승 후 목진석 9단에게 덜미를 잡혀 결승진출을 낙관할 수 없는 상황이었지만 3연승을 올리면서 결승 고지를 향한 8부 능선을 넘었다.

이세돌 9단은 이영구 6단, 김지석 4단, 배준희과 대국에서 2승을 추가할 경우 강원랜드배 결승 티켓을 거머쥐게 된다.

반면 이창호 9단은 리그 2승 4패로 사실상 결승 진출이 좌절됐다. 현재까지 김승준 9단, 박정상 9단, 김지석 4단이 4승 2패로 공동 2위, 목진석 9단이 4승 3패로 3위를 달리고 있는 것을 감안할 경우 이창호 9단이 남은 대국을 모두 쓸어 담아도 결승진출이 불투명한 상황.

강원랜드배 다음 대국은 오는 7일 김승준 9단과 박정상 9단의 대결로 속개된다. 대회 우승상금은 1억원이며, 제한시간은 각 2시간에 30초 초읽기 3회이다. 리그 1, 2위가 결승 5번기로 우승자를 가리며 3위까지는 차기대회 본선 시드를 받는다.

/윤영기기자 penfoot@kwangju.co.kr

나현 "세계 어린이 국수 됐어요"

나현(12·서울 도곡초 6년)군이 제7회 대한생명배 세계어린이 국수전을 제패했다.

나현은 지난달 27일 63빌딩에서 스위스리그 방식으로 열린 최강부 제5라운드(결승전)에서 송재환(안양 귀인초 5년)군에게 260수 만에 백 7집반승을 거두고 우승을 차지했다.

대회 때마다 우승 후보로 꼽혔던 나현군은 매번 우승과 인연을 맺지못했으나, 이번 대회에서 5전 전승으로 타이틀을 따내 영재 장학금 1천만원을 받았다.

이번 대회에는 전국 30개 지역에서 1만1000여 명이 출전, 한 달간의 예선을 거쳐 결선 진출자 288명이 각부 패권을 다퉜다. 올해 최강부에서는 한국 중국 일본 홍콩 태국 대만 네덜란드 러시아 등 8개국 대표가 각축을 펼쳤다.

/윤영기기자 penfoot@

제16회 광일배 직장대항 단체 4회전

'초반에 갈린 승부'

총보(1~180)

白 이창준 5단 ((주) 송림)

黑 최한용 5단 (조선대)

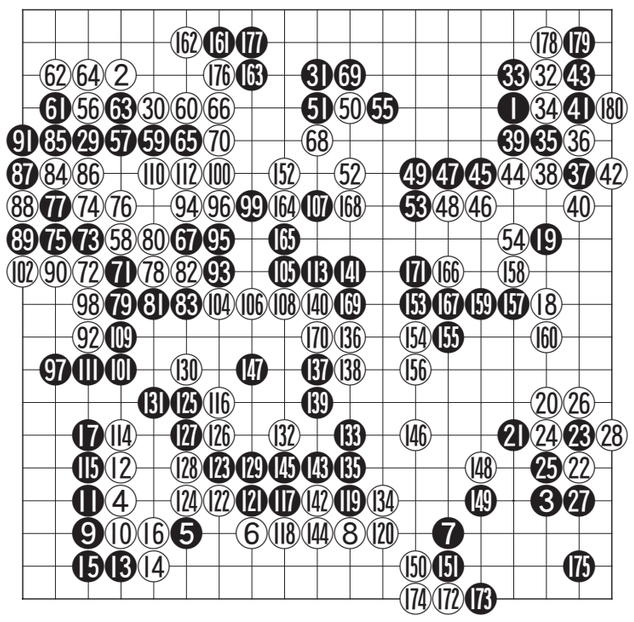

4회전의 승자대국은 전승자들의 대결이기 때문에 사실상 결승전과 같은 분위기와 무게가 실린 대국이다.이 대국에는 또 단체전의 승점뿐만이 아니라 개인전 4강에 진출하는 티켓이 걸려있기 때문에 이제까지의 어느 판보다 치열한 열기를 느낄 수 있었다.

그러나 큰 승부일수록 부담도 커지기 마련이어서 의외로 졸전으로 끝나는 경우가 많은데 이 대국도 명승부가 될 것이라는 기대와는 달리 초반에 쉽게 승부가 갈려버린 싱거운 한판이 되고 말았다.초반에 벌어진 좌변의 접전에서 최한용 5단의 대마가 이렇다 할 대가도 없이 너무도 어이없이 잡혀버리고 만 것이다.

흑 71로 붙이고 73으로 끊어 강력하게 몸싸움을 시작해서 79까지 소기의 성과를 거둘 때 까지만 하더라도 흑이 승기를 잡았다는 평이 우세했다.그런데 계속해서 81,83으로 밀어간 수가 지나쳐서 백 84의 역습을 초래해서는 수습불능의 지경에 들어가버린 것이다.이 결과 백 92로 뛰게 되어서는 흑 대마가 수부족으로 어이없이 몰살당했다.이래서는 사실상 승부도 여기서끝나고 말았다.

이창준 5단으로서는 이제까지의 어느 바둑보다도 쉽게 가장 중요한 한판을 건져올린 행운이 되었지만 최한용 5단으로서는 너무나 아쉬운 한판이 되었다.이것으로 이창준 5단은 개인전 4강에 진출하는데 성공했다.

〈오규철 9단·본보 바둑해설위원〉

KYOBO 교보생명

이창호, 2개월만에 국내 랭킹 1위 복귀

이세돌 제쳐…3위 박영훈, 4위 최철한 順

이창호 9단이 2개월 만에 랭킹 1위로 복귀했다.

이창호는 1일 한국기원이 발표한 8월 국내 프로기사 랭킹에서 2만107 포인트를 얻어 1만9천638 포인트의 이세돌을 469포인트 차로 제치고 1위에 올랐다.

이창호는 7월 한 달 동안 4승7패로 부진했으나 전자랜드배와 왕위전, 국제대회인 후지쓰배 등 세 차례 결승대결을 벌이며 770포인트를 올린 것이 1위 복귀의 원동력이 됐다.

반면 지난 6월 이창호를 밀어내고 1위에 올랐던 이세돌은 지난 한 달 간 9승1패의 뛰어난 성적을 거뒀지만 상대적으로 포인트가 큰 결승 또는 도전기 대국이 한 판도 없어 결국 2개월 만에 다시 2위로 내려앉았다.

동갑 라이벌 최철한에 밀려 '만년 4위'에 머물러야 했던 박영훈의 약진도 눈에 띈다.

부동의 3, 4위 자리를 유지해 온 최철한 9단, 박영훈 9단이 각각 자리바꿈을 한 것.

이번 랭킹에서 3위로 올라선 박영훈 9단은 랭킹 제도가 실시된 이후 줄곧 최철한 9단에게 순위가 뒤져 있었으나 7월 후지쯔배 우승 등 9전 전승의 성적을 바탕으로 최 9단을 제치고 랭킹 3위로 치고 올라섰다. 이밖에 이영구와 윤준상이 8위와 9위를 자리바꿈했다.

대인동삼일부동산
☎(代)223-1140, 5210 핸 011-602-2532
(광주은행 신본점옆, 대인동 소방서건너편)
좋은 자리에 상가 건물을 싸게 사실분
상가 전문소개업체인 저희 부동산으로 오십시오.
광주시내 전지역 상가중 점포가 잘 형성되어 월세가 다른지역보다 더 많이 나오고 앞으로 더욱 좋아질 비젼있는 곳으로 1층 점포가 4~5칸 정도에 점포가 여러칸인 상가를 대표적인것만 골라 물건을 많이 확보하고 있어 일일이 광고하지 못합니다.
사장님께서 중요한 결정을 내리실 때에는 상가전문 소개업체인광주에서 오랜전통있는 저희 부동산에 꼭 한번 방문 하시면 책임지고 최선을 다하겠습니다.

무등공인중개사
☎(代)383-5221 핸 011-609-5221
(상무지구 입구)
◎건물투자
• 보증금 36억 월세 3,000만원 (지역최고상권) 융자 12억 매매가 80억(토지와 교환가능)
• 동림주공입구 대/200평 건/725평(신축) 융자8억 보증금 10억 월1,800만원예상 매가 35억
• 보증금 5억 월세 1,500만원 매가 19억(고시원)
• 보증금 7억 월세 2,200만원 매가 30억(상무지구)
• 보증금 3억 월세 700만원 매가16억(상무2지구)
◎땅투자(상무지구)
• 850평 평당 900만원
• 500평 평당 820만원
• 129평 평당 650만원(상무지구)
• 100평 평당 800만원(시청역일구)
• 136평 평당 850만원(상무지구 월세350만원)
◎모텔매매
• 상무지구 객실 34개 융자 9억7천 매가 12억
• 상무지구 객실 35개 융자 16억 매가 25억
◎상가,사무실(상무지구)
• 상가 90평 보5천만원 월세 650만원 매가 10억
• 치평동 3층 69평 평당390만원
◎임야(농장)
• 광산구 동산동 2만2천평 평당 11만원(잔디밭관리 사용,용)
◎공장,창고 및 기타
• 쌍촌동 대지 155평(20M도로접) 평당 265만원
• 장동동 1,140평 주거지역 평당39만원(투자용)
• 서구 자연녹지(대지) 3,000평 평당160만원
• 서구 마륵동 900평 평당150만원
◎주유소 부지
• 동림동 및 고룡로부지 1,300평 평350만원
★양도세 부동산 교환상담 환영★

정우부동산
☎(代)675-4788~7 핸 011-603-4788
(봉선동 한일병원부근)
건물급매
·대지 260평 건평 약600평 지하1층 지상3층 매매가 9억8천 보증금 1억 2천만원 월약500만원 융자 4억원
·주월동 한일병원부근 대지84 건평 약300평 지하1층 지상5층 매매가 8억 보증금 약1억2천 월390만원
토지급매
·봉선동 2차선 버스승강장 인접 대지 약160평 평당 550만원
·봉선동 라인하이츠 입구 부근 대지 약185평 매매가 4억4천만원
·남구 봉선동 무등2차 점문부근 대지 약200평 2차선접 매매가 평당 400만원
·월산동 외곽도로 대지 약160평 35m×10m도로코너 평당 450만원
·인성고 부근 주거지 나대지 102평 204평 평당125만원
·주월동 주월프라자맞은편 대지 60평 조립식건물 식당및 차집 평당350만원
시외내농지
·광산구 삼도 오운동 약2,200평 평당 7만원
·남평 공장부지 약2000평 평당25만원
·장성 삼계 임야 약7000평 매매가 5천만원
·장성 삼계 임야 7000천 매매가 7000만원 진입로 유

첨단월계공인중개사
☎(代)972-4585 핸 011-604-6205
(첨단지구 부영A LC빌딩 사거리)
★급매매★
◉첨단 인근 비아동 일반주거지역 1000평 다세대주택, 물류창고, 복지실버시설
◉첨단중심상업지역 1100평 주·상 복합시설적합
첨단 빌딩 임대
·메디칼 빌딩 1층 60m대로변 1층 160평(은행우대)
첨단중심 상업매매
·정부지방청사 2008년 개청지 앞 360평
·부영·호반아파트 정문 앞 145, 135평
·빅마트·호수공원 부근 유흥지역100평
첨단 원룸 건물 급매
·대68 건145 원룸17 쓰리룸1개 보7000만 월495만 매5억3천만
·대70 대110평 원룸15개 보2000만 월480만 매4억8천만
·대70평 건120 원룸6 투룸3 주인 방3개 보1억2천만 월180만 매4억1천만
첨단 인근 녹지 급매매
·보훈병원 부영아파트 앞 250평
·신창동 제방도로부근 1080평
·신창동 보건대 마을부근 510평
·도천동 공단 8번로부근 450평 700평 공장, 창고 적합
·북구 지야동 30m도로 인근 전후면 도로접 가든, 찻집, 창고, 공장 적합

한일지도판매(주)
☎(062)529-1409 상담 010-2466-1409 (전화)527-6310, 011-9433-6310
(광주시 동구 지산동 373-8 법원정문앞)
2007 최신 합본(광주·나주·화순·장성·담양·함평) 지번도 책 판매중
안녕하십니까? 한일지도(주) 20주년을 맞이하여 한일지도를 사랑해주신 사장님들께 특별세일을 실시하오니 7.20~8.20 한달동안 좋은기회를 놓치지 마시기 바랍니다.
이번에 제작한 합본책은?
① 광주 광역시 전지역 지점비·도시계획·용도지역·하남4공단 경계수록 최신 지적, 신규APT 수록
② 나주 나주시 전지역, 도시계획, 용도지역, 그린벨트 1·2차 해제수록, 나주송월동 스포츠타운 수록, 송월택지개발지구 가지번수록 나주 촌곡리 남양유업수록, 혁신도시 최종안 수록, 혁신도시로 연결된 도시계획 수록
③ 화순 화순군 전지역, 도시계획, 용도지역, 그린벨트 1차수록 최신지적 수록
④ 장성 장성군 전지역 도시계획, 용도지역 개발예정인 장성 남면에 그린벨트 1차,2차 해제수록 나노단지 지정, 배치도 수록
⑤ 담양 담양군 전지역 도시계획, 용도지역, 그린벨트 1차, 2차 수록, 최신지적 수록, 보촌지구 수록
⑥ 함평 함평군 전지역, 도시계획, 용도지역 그린벨트 1차 해제 수록, 최신지적 수록
최신 (광주·나주·화순·장성·담양·함평) 지번도 책 판매중 (6개시·군 1권에 수록) 1/7500
한일지도판매(주) ☎(062)529-1409 팩스(062)527-6310
정가(400만원→특별판매가:50만원)
※현재 시중에 판매되고 있는 장성,담양,화순,나주책은 그린벨트 해제된 책은 없습니다.
이외 더 많은 부분들이 있으나 서면으로는 다 알릴수가 없어 궁금하신 부분이 더 있으신 분은 전화로 문의 바랍니다.
※판매개시 한달동안 전화 예약하신분에 한하여 힘을 덜어드리기 위해 50% 세일을 단행하였으니 좋은 기회를 이용하세요.

대지부동산
T.062-371-2440
011-627-3003
임야,목장,아파트 전원주택 전문
▶서구 서창동 주거지역800평,1300평 당75만 자재,물류창고최적
▶광산구 수완동 자연녹지420평 당80만 건축허가득 수완지구인접
▶광산구 장록동 생산녹지550평 당80만 평동공단옆 물류창고최적 건축허가득
▶북구 용전동 자연녹지 1500평 당100만 분할가 건축허가득 2차선도로접
▶광산구 도천동 자연녹지400평 당80만 하남공단인접 건축허가득 자재,물류창고최적
▶서구 벽진동 자연녹지420평 당180만 서광주역부근대로접
▶광산구 장록동 자연녹지760평 당130만 2차선, 4차선접 주유소적합
▶광산구 신창동 생산녹지960평 당60만 도로접 기도원,복지시설최적
▶광산구 우산동 생산녹지250평 당180만 광주공항앞대로변접
▶남구 압촌동 주거지역1200평 당70만 실버타운,물류창고적합
▶서구 용두동 임야4000평 당10만 6차선접 투자최적
▶화순읍 춘양면 전 200평 평당 4만5천 관리지역,도시계획지동차진입로있음
▶남구 압촌동 대지330평 당55만 전원주택최적
▶북구 망월동 대지200평 당75만 창고전원주택최적
▶광산구 신창동 자연녹지720평 당70만 도로접 유치원,물류창고최적
▶남구 화장동 주거지역 820평 당30만 전원주택 투자최적지
▶서구 용두동 전 2100평 당30만 2차선도로접 투자최적
▶남평 수원리 전2500평 대지포함 주거지역 도로접 당45만
▶서구 용두동 임야 3천평, 7천평 분할가 당7만 투자최적지
화순읍 근교 전원주택지 다량 보유

특급상가 매매·임대
복구 용봉동 두룹 상가주택
대지72평, 연건평120평인 3층 코너 건물이 3억 8천만원이다.
보증금 7천만원, 월290만원이 나온다.
2004년 10월완공이며, 연투자 수익률 11~13%예상된다.
임대수익용으로 적합하다.
세금문제로 인한 급매물. 실 취득가액은 4억5천만원
전대후문 중심상권 상가주택
대지100평, 연건평280평인 4층 건물이 11억이다.
융자3억5천만원, 보증금1억3천만원, 월530만원이 나온다.
4층 주인거주. 융자 5억까지 가능하고, 1층 보증금/월세도 상황조정 가능하다.
예상 연수익률은 9~10%이다.
(목 좋은 자리에 장사를 하고 싶으나, 권리금이 부담스러운 1층 실수요자도 적합한 자리다.)
전대후문 노래방 70평
보증금 6천만원, 월200만원, 시설.권리금이 1억2천만원인노래방이 매물로 나왔다. 룸11개, 소방안전필증 나왔고 도우미가 필요없는 젊은이들의 상권.
전대후문 최고 중심상권에 위치하며, 월수익이 9백만원 이상인 알짜 상가다.
전대후문 대로변 1층 50평 상가
보증금 1억, 월7백만원, 시설.권리금2억5천만원인 상가점포가 매물로 나왔다. 광주대학 상권 중 최고의 유동인구와 상권밀집지역이다. 주말 유동인구만 10만이다. 점포 뒷공간 20평도 활용가능하다. 커피숍, 안경점, 퓨전분식, 이동통신 등 수많은 예비창업자들과 프랜차이즈 본사로부터 "러브콜"을 받는곳
복구 운암동 인근 2천세대 아파트 상가
2층 학원 60평 매매가 2억1천5백만원(용지6천5백만원,시설 집기 포함)
복구 용봉동 전대공대 건너편 맨션
대지292평, 연건평441평인 5층 25평형 19세대 맨션아파트가 11억6천8백만원에 매물로 나왔다. 건축물을 리모델링해서 원룸 및 고시텔로 용도변경하면 고수익이 예상된다.
상가 임대, 매수, 매매, 전속중개계약전문 공인중개사사무소
BM 公認仲介士 事務所
부동산은 공산품이 아닙니다. 내놓으실때는 최소한 3개월전에 연락주십시오.
업종별 프랜차이즈 점포개발팀 상가분의 환영
항상 도움에 감사드립니다.
mobile)010-7288-4351 ☎(062)4342-894
(전대후문 체육공원 사거리)