〈이세돌 9단〉

〈이창호 9단〉

〈박영훈 9단〉

〈강동윤 7단〉

〈윤준상 6단〉

7관왕 이세돌 "MVP 넘보지 마!"

2007 바둑계 최고의 스타는 누구일까. 한국기원은 내년 1월 4일 열릴 2007 바둑대상(大賞)의 각 부문 후보들을 최근 발표했다. 그랑프리에 해당하는 최우수기사(MVP) 부문에 노미네이트된 기사는 이창호 이세돌 박영훈 강동윤 윤준상 등 5명. 12월 6일까지의 성적을 기준으로 각 언론사 바둑담당 기자 및 관전자들의 투표에 의해 영광의 얼굴이 결정된다.

한국기원, 이세돌·이창호 등 5명 '바둑대상' 후보 발표

신인상-한상훈, 女기사상-루이, 감투상-목진석 유력

2007 MVP 후보

2007. 12. 10 일 현재

이름	주요 성적	수상 경력
이창호	제3회 중환배 우승, 41회 왕위전 우승, 26회 바둑왕전우승 삼성화재배 준우승, 후지쓰배 준우승	최우수기사상 10회
이세돌	3회 도요타 덴소배 우승, 19회 TV 아시아 우승, 8회 맥심배우승 3회 물가정보배 우승, 명인전·국수전 우승	최우수기사상 3회
박영훈	20회 후지쓰배 우승, 18회 기성전 우승, 12회 삼성화재배 결승 진출	2005년 우수기사상
강동윤	4회 전자랜드배 우승, 7회 오스람코리아배 우승, 12회 삼성화재배 16강	2005년 신예기사상
윤준상	11회 SK가스배 우승, 50회 국수전 우승, 41회 왕위전 준우승 제 12회 LG배 32강	2004년 승률상

▲최우수 기사상=이세돌 9단의 수상이 확실시되고 있다. 지난해에도 MVP를 거머쥔 이 9단은 올해 타의 추종을 불허하는 성적을 거둠으로써 유력한 최우수 기사상 수상자로 꼽히고 있다.

지난 10일 국수타이틀을 따낸 것을 비록 현재까지 7관을 기록하고 있다. 그는 현재 세계대회인 도요타 덴소배와 TV아시아선수권전, 그리고 국내 대회인 GS칼텍스배 프로기전과 KBS바둑왕전, 9단들만 출전하는 제한기전인 맥심배까지 모두 7개 대회의 챔피언이다.

이창호 9단이 올해 왕위전 12연패, 중환배, KBS 바둑왕전에서 우승했지만 이세돌에 필적하기에는 역부족이라는 게 전반적인 평가.

이밖에 강동윤 7단과 윤준상 6단도 올해 선전했지만 MVP후보로 이름을 올렸다는 데 만족해야할 상황이다. 올해 부진했던 최철한은 MVP에 오르지 못했다..

▲신예 기사상=평생 한번 뿐인 신예상은 가장 치열한 접전이 예상되고 있다. 이영구 6단, 윤준상 6단, 박정환 2단, 한상훈 초단 등 4명이 후보에 올라있다.

이세돌 9단에게 국수타이틀을 빼앗겼지만 윤준상은 올해 이창호 9단을 제끼고 국수위를 차지한 것이 강점으로 부각되고 있다.

윤준상의 강력한 라이벌은 한상훈 초단. 올해 바둑계를 강타한 초단 돌풍의 주역인 그는 LG 배 결승에 진출한데 이어 삼성화재배 8강에 오르는 등 국제 기전에서 인상적인 활약을 펼친 점이 높게 평가되고 있다.

1993년 1월 11일생인 박정환은 14세 10개월 만에 우승해 이창호(14세 10일)의 최연소 타이틀 획득 기록을 넘어서지는 못했지만 지난해 5월 입단 이후 1년 6개월만의 우승으로 서봉수(1년 8개월)를 제치고 프로 입문 후 최단 기간에 타이틀을 획득, 바둑사에 새로운 획을 그었다.

이영구도 한국물가정보배에서 준우승 하는 등 각종 기전에서 활약한데다 한국 바둑리그에서 영남일보 주장을 맡아 팀을 정규시즌 1위로 견인한 점이 강점으로 꼽힌다.

▲여자 기사상=루이 나이웨이 9단, 박지은 8단, 조혜연 7단, 이민진 5단, 김혜민 5단 등 5명이 후보로 선정됐지만 현재 여류 바둑계를 평정하고 있는 루이 9단의 5번째 수상이 점쳐지고 있다.

그는 올해 8회 여류명인전 우승, 제12회 여류국수전 우승, 제2회 여류기성전 우승 등 여류기전을 독식했다는 점에서 타의 추종을 불허하고 있다.

정관장배에서 5연승을 거둠으로써 한국에 우승을 안긴 이민진 5단과 제1회 대리배에서 우승한 박지은 8단이 수상후보군에 들었지만, 루이에 비해 중량감이 떨어진다는 평가.

▲감투상=목진석 9단의 수상이 확실시되고 있다. 그는 지난 10일 한국기원에서 열린 2007 마스터스 토너먼트 2차전에서 전영규 2단을 꺾고 올 시즌 90승을 기록, 연간 최다승 타이기록을 세웠다.

목진석의 기록 수립은 이창호 9단이 지난 1993년에 90승을 기록한지 14년 만의 일.

/윤영기기자 penfoot@kwangju.co.kr

제88회 전국체전 일반부 결승전

반가운 시빗거리

5보(75~91)

白 송홍석 6단 (경기도)　　黑 김남훈 7단 (광주시)

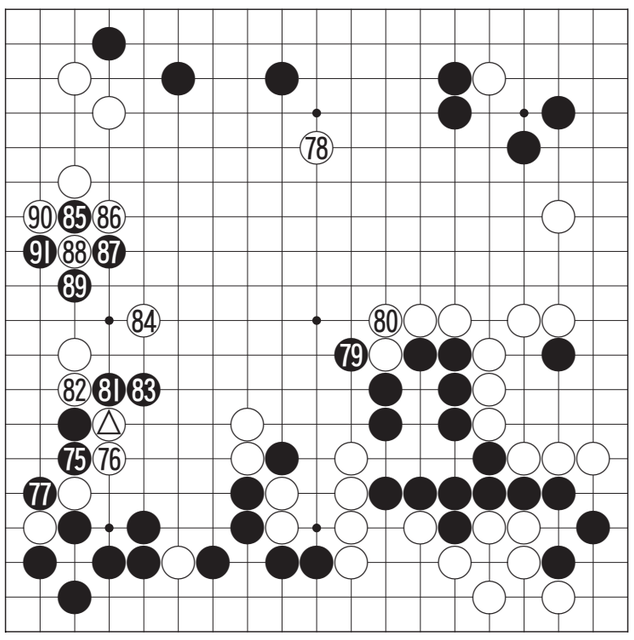

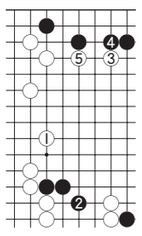
〈참고도〉

백 △가 흑 모양을 지우면서 좌변을 두텁게 하는 일석이조의 호착이었다. 흑이 77까지 물러선 것은 어쩔 수 없는 수. 바둑이 뜻대로 풀려가자 송홍석 6단 더욱더 기세를 올려 백 78로 절호의 곳을 달려간다.

김남훈 7단 이제는 화가 난다. 이대로 앉아서 금메달을 내줄 수는 없다. 그래서 손 뺀 것을 추궁하여 강력하게 흑 81로 젖혀 갔다.

사실 78로는 이곳을 두텁게 막아뒀어도 무난한 형국이었다. 그러므로 흑으로서는 시빗거리가 오히려 반가운 판이다.

백도 언제든지 석점은 버린다는 태도로 백 84로 슬쩍 비키고 있다. 그런데 비킨다고 둔 84가 실은 사려가 조금 부족한 수였다.

이 수로는 '참고도'의 백 1로 확실하게 지키고 흑 2로 잡을 때 3,5로 상변을 눌러갔으면 승세를 굳힐 수 있었다.

백 84가 빈틈을 보이자 김남훈이 득달같이 흑 85로 덤벼든다. 백도 강하게 86으로 젖혀 생각지도 않은 곳에서 대 패가 나버렸다.

이것은 백으로서는 안좋은 상황이며 흑으로서는 가뭄에 단비같은 절호의 찬스를 맞이한 셈이다.

〈오규철 9단·본보 바둑해설위원〉

원익배 10단전 4강 진출자 확정

이영구·목진석·이창호·백홍석…전기대회 시드권자 전원 탈락

제3기 원익배 10단전 4강 진출자가 확정됐다.

지난달 27일 이영구 6단이 안조영 9단을 꺾고 가장 먼저 4강에 진출한 데 이어 최근에 열린 8강전에서 목진석 9단, 이창호 9단, 백홍석 5단이 차례로 승리, 4강에 이름을 올렸다.

이영구 6단은 시드를 받아 8강전에 출전한 전기 우승자 안조영 9단을 쓰러뜨리고 4강전에 진출, 물가정보배에 이어 다시 한번 결승무대를 가시권에 두게됐다.

이 6단에게는 원년 대회 우승자인 이창호 9단과 격돌하는 4강전이 고비가 될 전망. 목진석 9단의 상대는 '강타자' 백홍석 5단이다. 백 5단은 이세돌 9단을 제압한 원성진 8단을 꺾고 막차로 4강에 합류, 상승세를 타고 있다.

한편, 이번 대회에서는 전기대회 시드를 받은 기사들이 모조리 낙마하는 이변이 연출됐다.

안조영 9단, 최철한 9단, 송태곤 8단 등 시드권자들이 첫판에 탈락한 것이다. 전기 대회 준우승자인 백홍석 5단만이 4강에 진출해 체면을 살렸을 뿐이다. 4강전은 2008년 1월에 열릴 예정이며 구체적인 일정은 미정.

한국기원이 주관하는 원익배 10단전의 우승상금은 3천500만원(준우승 1천500만원)이다. 제한시간은 각자 10분에 40초 초읽기 3회이며 돌을 맞춘 사람이 흑백을 결정한다.

/윤영기기자 penfoot@kwangju.co.kr

고노린 9단, 日 천원전 타이틀 방어

고노린 9단이 최근 일본 효고현에서 열린 제33기 일본천원전 도전 5번기 4국에서 도전자인 야마시타 게이고 9단을 258수 만에 백 불계로 제압, 종합전적 3승1패로 타이틀 방어에 성공했다.

고노린 9단은 제31~33기까지 3차례에 걸쳐서 야마시타 게이고 9단과 도전기를 벌여 모두 승리하는 기염을 토했다.

일본 7대 타이틀 가운데 랭킹 1, 6위 기전인 기성(棋聖), 왕좌 타이틀을 보유하고 있는 도전자 야마시타 게이고 9단은 천원전 도전에 실패하면서 타이틀을 추가하지 못했다.

일가공인중개사
☎(代)234-8216 핸 011-609-0896
(광주우체국부근)

상가건물 매매
·충장로 대지 75평 5층건물 2억/1,700만 21억
·금남로 문화전당옆 대로변 5층 1억5천/900만 20억
·전대후문 대로변 75평 3층 8천만/800만 16억
·학동 15m×15m코너 대지 50평 5층 2천5백/270만 3억
·황금동 럼던약국근처 89평 2억/900만 20억
·광산구 구 도청옆 112평 단층건물 10억
·조대 대로변 대지 226평 단층 평당350만원
·금호동 풍원아파트옆 대로접 330평 단층 당400만
토지매매
·운림동 신리예식장앞 대로접 480평 당200만(전체전용권)
·주월동 잠미아파트앞 대200평 당250만
·광·송간 공항전철역 옆 대로접 1,400평 당100만
·봉선동 25m 도로접 700평 당 300만
·금호동 아파트 밀집지역 인근800평 당200만
·운남동 삼성아파트 후문앞 코너 192평 당200만
·문흥동 개발제한구역 임야 1만평 당1만5천
·도천동 60m 도로개설중 옆 자연녹지 5천평, 2천평, 당65만
·선암동 호대옆 대로변 1,300평 당150만
·선암동 호대옆 1,000평 당90만
·지산동 녹지 1,100평 당 35만
·선교동 임야 4만원 당3만
·광산구 덕림동 관리지역 3,200평 당6만
·화순 도곡 임야(아산)3만평 당1만
·화순 도곡 관리지역 3천평 당6만
·화순 도곡은천 인근 관리지역 2만평 당10만
·화순 남면 계곡접 관리지역 6만평 당1만원
·담양읍 임야(묘집적합)2,700평 당6만
전원주택
·운림동 성촌부락 대지 160평 당130만
·운림동 녹지 340평 당30만
·운림동 대지 280평 당50만
·화순 남면 한옥 대지 200평 4,000만
·화순 남면 대지, 전 한옥750평 1억
·담양 창평 소재지 대지 700평 당30만
기타부동산
·화순 한천 금전저수지 위쪽 임야 6만6천평 당7천원
·화순 계곡접 임야 14만평 당4천원(임도개설, 가로수식재)
·화순 남면 계곡접 주택1동 3천평 당3만
·화순 남면 임야 3만평 당 5천원
·장흥 회진 바닷가접 황토주택 4천평 당10만
※광주인근 관리지역 임야, 전, 답 구함
※황토주택 등호인을 모십니다

현대공인중개사
☎(062)371-1900, 010-2006-0115
(상무 우리병원에서 50m 지점. www.85858949.co.kr)

전원주택용지 24필지 선착순 분양
(전문직에 종사하는 분들의 단체 분양 환영)
◉위 치 : 담양군 용면 추성리 산28번지 일대
◉분양면적 : 205평서 414평까지
◉분 양 가 : 상담 후 결정
◉본택지의 특성◉
1. 접근성이 용이함 - 동광주IC에서 30분거리
2. 정남향으로 단지를 배치하여 조망 및 일조권 확보
3. 주변의 레저 및 관광명소등이 근거리에 위치
(추월산, 담양리조트, 죽녹원, 담양호, 가마골 생태공원 등)
4. 투자가치가 높음

◀ 급히 구 합니다 ▶
◉그린벨트 농지 3,000평 구함
서구 남구 경지정리된 농지(대토용)
◉광산구 우산동 농지 구함-비행장 맞은편(약2,000평)
◉관리지역 토지 구함
(광산구 삼도동 본량동 관내농지 평수에 관계 없슴)
◉묘지구함 : 1,000평 이상
(함평나산 / 나주노안 봉황 금천 다도 / 장성)

저희 업소는 20년 가까운 중개경험과 노하우를 바탕으로 다음과 같은 토지의 매매를 전문적으로 중개 합니다.
부동산 관련 직종의 전문가와 입지선정에서 준공까지 원스톱으로 컨설팅 하여 드립니다.
병원, 공장, 원룸, 식당, 모텔, 차고지, 전원주택
주유소및가스충전소 부지, 투자용토지, 상가건물

국민공인중개사
핸 011-635-7939, 010-3114-6103
(두암동 무등도서관사거리 농협맞은편 2층)

건 물
◉주월동 5억 병원의원매매
대66P 건150P 지상4층 즉시 입주가능
◉7억9천 빌딩 급매
호남대 부근 광산구 서봉동 대270P 건287P 보1억9천 월450만원
◉13억9천 빌딩 20×10m코너
전대 후문 대110P 건320P 보8억3천 월900만
◉12억점포 8칸 빌딩부지 30×6m코너
보증금 1억 월650만원 포함
◉13억고시원
대110P 건300P 룸80개 월세1,600만원
◉상업지역 13억 빌딩
대140P, 건510P 보증금 2억 월세850만원
◉17억5천 1층 점포 12칸 병원부지
보증금 1억5천 월750만원포함
아파트 7,000세대 상권
◉26억 상업지역 빌딩
대185P 건890P 보증금 5억 월1800만원
◉41억 상업지역 빌딩
대200P 건1,100P 보12억 월세2,000만원
◉47억 빌딩
대600P 건1000P 보10억 월세3000만원 융자20억 포함
◉63억 빌딩
대320P 건1800P 보21억 월세4000만원
◉120억 공장부지
공업지역 12,000P 현재 공장 운영중
주유소 전문중개
◉9억 주유소 급매
대300P 35m도로변
◉11억5천 시외 주유소
기사식당 카센타 포함 2000P 잠사잠원
◉13억5천 시내 주유소 급매
대400P 일매출 800만-900만원
병원부지 전문중개
◉360P P당 750만원
◉210P P당 900만원
◉550P P당 650만원

땅
◉정비 공장부지 600P
상업지역 35m 도로접 P당 270만원
◉수완지구 상업지역
240P P당650만 대로변
◉쌍암동 310P 상업지역
20m도로접 P당390만원
◉골프연습장 부지 8,000P
자연녹지 북구 P당 50만원
◉제1종주거지역 1,000P
P당100만원 20m도로접
◉담양 임야 15만P P당 1만원
◉관리지역 임야 7000P
담양 P당3만7천원 진입로 있음 경사도 15°
◉오피스텔부지 300P
전대후문에서 6~7분 도보 P당175만원
◉과수원 묘지가능 그린벨트 임야
1,800P 남향 경사도 15도미만 진입로 있음 삼성휴플러스에서 10분거리 P당4만원
◉동림동 생산녹지 800P 대폐8억
◉담양 임야 25만P P당 8,000원
◉담양 관리지역 2000P
2차선 도로접 임야 P당 9만원
◉광산구 삼거동 관리지역 2000P P당 10만원
◉태양광발전소 부지 10억
보성 회전 25,000P 남향
◉대덕면 7,000P 3억7천 고속도로주변
◉골프연습장부지 3,000P
P당 120만원 30m 도로접
◉암자부지 2,700P P당 7만원
◉전원주택 화순읍 수만리 1,000P
3~4채 가능 P당 50만원
◉화순읍 연수원부지(장뇌삼재배중)
13만평 36억
공장 급매
각화동에서 10분 6억7천
대지1,400P 건물 500P
APT1800세대 마트점 목욕장
대120P 건270P 현재 주인직영중 매12억
급매 시외땅 180만P
*P당 4만원 목장용지 및 잡종지

21세기부동산컨설팅(주)
투자의 감을 아는 사람들 ☎(代) 525-0021, 천절상담 011-612-3421

경매 투자자 투자상담 환영!!
법원경매·공매에 투자하여 부동산 절반값에 산다~!!
1. 운천저수지 신축8층건물 긴급매매
대지:243평 건물:지상6층[신축건물] 병원,대형식당,노래방,카페,사무실로 이용가능한 건물임. 토지 바로 옆에 주변 아파트개발로 인하여 지가가 매우 오를 가능성이 매우 높은 지역이며 운천저수지 개발등으로 투자가치가 급상승할 곳이 틀림없는 곳임
감정원 감정가격:19억원
긴급매매가:14억원
2. 월산동 [구,남강호텔] 긴급 매각
대지:90평 건물:지하1층[유흥노래홀] 지상 8층:현, 모텔로 이용중임
월산동로타리 농협 바로뒷편~잠봉터널간 도로변소재
사무실, 병원, 모텔, 임대용건물로 건물 리모델링 활용가능한 지역임
감정원 감정가 12억원
긴급매매가 8억5천만
임대가격 : 최신시설로 리모델링 공사 후 모텔로 임대가능

현금투자 최요지
1. 창평 유촌리 임야 4만평 골프장, 무인모텔, 펜션, 수련원 가능 토지 매매가 평당 3만원
2. 특포 신외항 안근토지 약 3천평 긴급매매가 평당 20만원
바다가 보이는 간척지용 토지임
3. 전원주택 신축부지 송정리 동곡가는 길 주거지역 480평 매매가 평당 30만원 전망좋은 토지 즉시 건물 신축가능
AAA급 깨끗한 건물 긴급 매각
1. 북동 롯데백화점건너편 도로변 대지50평 2층건물 매매가 2억5천 (은행대출 2억안고 매매가능)
2. 광암교4거리 주유소옆 건물5층 대지71평 임대용건물 회사사옥 사무실용도 적합. 동림2지구 개발 완료시 발전가능성이 높은지역 매매가 5억3천(주인사정상 긴급매매)
3. 농성동 상공회의소 건너편 리모델링 완료된 4층건물 대지 150평 감정가 18억 긴급매매가 12억 임대 잘나가는 건물임

현금투자 최요지 긴급매매
1. 전대후문 도로변 건물6층 매각
전대후문 나약국 도로변
대지80평 건물 지하1층
문구점, PC방, 당구장, 사무실 등으로 이용중임
임대가 보장되는 건물임
2. 광천동 신세계백화점 건너편
상업지역 980평
긴급매매가 평당 400만원
오피스텔, 주상복합, 주차장용지 적합
3. 교회, 신축건물 부지
남구 진월동 광주대 입구
대지230평 매매가 평당 250만원
(주인 사정상 긴급매매)

2006년도 광주 남구지역 예식장 선호도!!(극장식 웨딩홀) 만족도!!(음식이 맛있기로 소문난) 1위업체선정!!
이젠 극장식 웨딩홀에서 결혼하자!!
센트럴시티웨딩컨벤션
10,11,12월 예식, 송년모임 예약접수중
•결혼, 회갑연, 칠순연, 돌잔치, 동창회모임, 각종 행사를 호텔뷔페식으로...
☎675-8500
(광주대학교 입구)