어린이 책꽂이

▲마주보는 세계사 교실(2권·비단길이 번영을 이끌다)=학교와 선생님이 세계사를 마주보고 이야기하는 역사시리즈. 서로 다른 민족이나 나라들이 상대방의 좋은 점을 배우는 열린 마음과 공존의 지혜를 보여준다.
〈웅진주니어·1만원〉

▲볼프강 아마데우스 모차르트=음악신동 모차르트의 35년의 삶과 음악이 환상적인 그림과 함께 펼쳐진다. 부록으로 아이네 클라이네 나흐트무지크, 마술피리 등이 담긴 CD가 수록됐다.
〈큰북 작은북·1만5천원〉

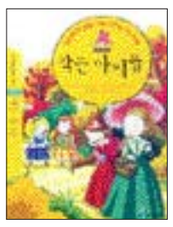

▲작은 아씨들=명작을 통해 논술을 배우는 논술명작 시리즈. 당당하게 자신들의 꿈을 키워 나가는 네 자매의 이야기로 만화로 미리보기, 어떤 이야기 인가요, 한눈에 살펴보기, 이렇게 읽어보아요 등 4개의 장으로 구성됐다.
〈아이세움·7천500원〉

▲위대한 두 화가의 만남 고흐와 고갱=세계 미술사에 큰 획을 그은 화가 고흐와 고갱의 삶과 예술세계를 담았다. 두 거장이 남긴 대표작들을 어린이들의 눈높이에 맞춰 알기 쉽게 설명했다.
〈시공주니어·9천500원〉

▲꼬꼬닭 빨강이를 누가 도와줄래?=2006년 뉴욕타임즈가 선정한 올해의 그림책. 부지런한 꼬꼬닭 빨강이와 게으른 이웃들의 이야기가 일하지 않은 자는 먹지도 말라는 당당한 교훈을 준다.
〈열린 어린이·9천800원〉

"천재는 광기안에서 탄생 된다"

신이 내린 광기 제프리 A. 코틀러 지음

천재는 광기(狂氣) 안에서 탄생되며, 광기는 천재의 어두운 그림자와 같다. 예술분야에서 천재적인 재능을 발휘했던 어니스트 헤밍웨이, 버지니아 울프, 마릴린 먼로는 여러 형태의 정신불안에 시달려야 했다.

미국 캘리포니아 주립대학 상담학과 교수이자 30여 년 동안 병원 등지에서 상담전문가로 활동한 제프리 A. 코틀러의 '신이 내린 광기'는 '예술적 기질'과 '광기'의 관계를 추적하는 책이다. 예술적 기질과 광기가 분명 연관성이 있다는 것이다.

천재적인 예술가들에게 우울증이라는 질병은 꼬리표처럼 따라다닌다. '노인과 바다'로 노벨문학상을 수상했던 어니스트 헤밍웨이도 불우한 가정환경 때문에 우울증을 앓았다.

사전적 의미의 광기는 정상의 정신상태가 아닌 것을 뜻한다. 하지만 근대 이전에는 광기가 창조성을 위한 중요한 덕목으로 존중됐었다. 플라톤이 "신에 의해서 주어진 것 중에서 광기는 좋은 것 중에서도 가장 좋은 것"이라고 말했을 정도였다. 즉, 한계의 상황을 뛰어넘는, 창조를 위한 광기는 곧 천재성과 동일시됐다.

저자는 연구를 통해 일반인들이 양극성 장애(조울증세) 진단을 받는 비율이 1%가량 되는 반면 예술가들은 38%나 된다고 말했다. 또 30% 이상의 예술가들이 어린 시절이나 사춘기 때 정신병으로 고통을 받은 적이 있다고 덧붙인다.

'노인과 바다' 등의 명작을 남긴 어니스트 헤밍웨이(1899~1961)는 어린 시절 여성스러운 옷을 입는 등 성도착 충동에 시달렸다. 또 평생 우울증을 앓았으며, 술에 빠져 살았고 가족들에게는 폭군처럼 군림했다. 그를 비롯해 할아버지, 아버지, 누이와 남동생, 그리고 막내 아들 등 5대가 자살을 택했을 만큼 슬픈 가족사를 안고 살았다.

영화배우 마릴린 먼로(1926~1962)는 평생을 버림받는다는 두려움 속에서 살아야 했다. 그녀의 할아버지는 정신병으로 자살을 했고, 부모 또한 알려지지 않은 정신병의 일종으로 숨을 거뒀다. 그녀는 자신도 광기에 사로잡혀 자살을 할 것이란 불안감을 떨쳐버리지 못하는 등 정신적인 혼란 속에 갇혀 지내야 했다.

버지니아 울프(1882~1941)도 우울증과 조울증에 시달리며 글을 썼다. 부모들의 재혼으로 어린 시절부터 가족 관계가 복잡했다. 또 아버지의 사망으로 정신이상 상태에 빠져 몇 달 동안 병원 신세를 지며 심한 욕설과 분노를 터뜨렸다.

저자는 이들의 광기가 혁신적인 창조물을 탄생시켰다고 소개한다. 예술, 음악, 드라마, 영화, 문학 등의 장르에서 재능을 타고난 사람들은 그들이 경험하는 고통을 예술적인 힘으로 승화시킨다는 것이다. 또한 그들이 정신적 장애를 앓지 않았다면 지금과 같은 업적을 남기지 못했을 것이라고 소개한다.

신이 이들에게 내린 가혹한 형벌과 같은 광기가 결국에는 이들의 예술적 혼을 되살려주는 가장 큰 에너지였다는 것이다. 이들에게 광기가 없었다면 천재성도 빛을 발할 수 없었을 것이기 때문이다.

책은 이들을 포함해 작가 실비아 플라스, 배우 주디 갈랜드, 화가 마크 로스코 발레리노 바슬라프 니진스키 등 천재적 예술가 10명의 자전적 이야기를 소설의 형식을 빌려 들려준다. 이들의 광기를 이해하기 쉽도록 가족 관계 등을 도표로 표시했고, 다양한 뒷이야기를 곁들였다.

〈시그마 북스·1만5천원〉

/이은미기자 emlee@kwangju.co.kr

서부개척 그늘에 가려진 인디언의 비극

살아 있는 미국역사 하워드 진 지음

신대륙을 발견한 콜롬버스는 과연 영웅일까. 그가 신대륙에 도착해 인디언들에게 휘두른 광란의 폭력은 무조건 정당화 해야 하는 걸까. 링컨의 노예 해방은 진정한 노예 해방이었을까.

미국 역사의 이면을 들여다 본 책이 출간됐다.

노엄 촘스키와 함께 미국의 양심을 대표하는 실천적 지식인으로 알려진 하워드 진이 쓴 '살아 있는 미국 역사'는 정복자와 영웅의 시각이 아닌, 그들에 의해 희생 당한 '민중'들의 시각에서 역사를 재해석한 책이다.

자신의 대표작인 '미국 민중사'를 젊은 독자들의 눈높이에 맞춰 쉽게 풀어 쓴 이 책은 미국의 많은 고등학교와 대학교에서 교재로 채택하고 있다.

전쟁, 인종, 차별, 경제적인 부당함에 반대하는 저자는 최근 개정판을 내면서 2006년 말까지의 역사를 보강, 조지 부시 행정부의 이라크 침공 등에 대해 비판한다.

〈추수밭·1만3천원〉

/김미은기자 mekim@kwangju.co.kr

한국 현대사 60년 선거 중심 정리

대한민국 선거 이야기 서중석 지음

한 때 "못살겠다 갈아보자"에 "갈아봤자 소용없다"는 정치 구호가 있었다. 정치의 계절 선거가 코앞으로 다가왔다.

대한민국 정부 수립 이후 1948년 5월10일 최초의 보통선거를 시작으로 2007년 대선까지 17차례의 국회의원 선거와 18번의 대통령 선거가 치러졌다. 그 속에는 부정으로 얼룩진 선거에서부터 대단한 위력을 발휘했던 선거까지 있었다.

역사학자 서중석 성균관대 교수가 한국 현대사 60년을 선거를 중심으로 정리한 '대한민국 선거이야기'를 펴냈다.

4월 혁명으로 이어졌던 1960년 3·15 부정선거, 최초의 균형국회를 탄생시킨 1971년 총선, 6월 항쟁으로 가는 길목을 열었던 1985년 2·12 총선, 여소야대 국회를 만들어 '5공 청문회'를 열 수 있게 한 1988년 총선까지 역사 속 선거를 두루 살폈다.

〈역사비평사·1만3천원〉

/이은미기자 emlee@kwangju.co.kr

작가와 함께하는 책 읽기

손택수의 '바다를 품은 책 자산어보'

'자산어보'(玆山魚譜)는 다산 정약용의 둘째 형 정약전이 '신유박해'로 흑산도에서 유배 생활을 하면서 저술한 '해양 생물 연구서'이다. 일찍이 '동의보감'과 같은 식물(약초)의 특성과 효능을 집대성한 저술은 있었으되, 해양 생물(주로 어류)의 습속과 맛을 다룬 저술은 김려의 '우해이어보'(牛海異魚譜)에 이어 '자산어보'가 거의 유일한 만큼 내용을 넘어서서 그 희귀성만으로도 우리나라 기록 역사에 보배로운 존재라 할 만하다.

이것은 우리가 알고 있는 '자산어보'에 대한 기초적인 상식이다. 그러면 상식을 읽으란 말인가. 손택수의 '바다를 품은 책 자산어보' 우선 이 책의 지은이가 시인이라는 점이 흥미롭다. 시인은 '자산어보'에 설핏 기대어, 백성을 사랑하고 아끼는 인간 정약전의 따뜻한 심성과 아우 정약용과의 곡진한 우애를 한 땀 한 땀 바느질하듯 꿰매 간다.

형의 건강을 걱정하여 개라도 잡아서 요리해 드시라는 정약용의 간곡한 편지에 정약전은 "다만 다산은 성질이 급하여 한 가지 일에 마음을 두면 먹고 자는 것을 잊어버리니… 몸을 충분히 양생하여 다치는 일이 없도록 하라"는 답장을 부칠 만큼 서로를 걱정해 주는 마음이 각별했다. 자잘한 시새움으로 형제간에 우애가 별로 좋지 못한 필자에겐 실로 뼈저린 대목이다.

시인이 쓴 바닷고기 이야기

이 책은 내용을 이루는 각 항목마다 시인 특유의 상상력과 여러 가지 비유, 동서고금의 고사와 저술을 인용하고 있으며 시인 자신의 체험과, 동일한 소재를 다룬 시까지 곁들여 놓아 지루함 없이 읽어나가는 재미가 쏠쏠하다. 이 책이 단순한 '해제'나 '엮음'이 아닌 '지음'에 충분히 값하는 이유이다.

가령, 상어 항목에서 스필버그와 정약전의 상어관(?)을 대립시키는가 하면, 날치 항목에서는 중국의 '산해경'과, '장자'를 대뜸 들이댄다. 홍어의 '거시기'에 대한 정약전의 근엄한 경고(?)를 접할 때에는 슬며시 나오는 웃음을 참을 수 없다. 특히, 복어 항목에서 당나라의 시인 소동파와 춘추시대 월나라의 절세미인 서시의 젖꼭지(서시유)를 만나는 일은 즐겁다. 거기에 더하여 이형기 시인의 시 '복어'를 읽는 재미는 덤이다.

아 참, 잊을 뻔했다. 이 책에 나오는 다양한 바다 생물들의 생생한 표정을 담은 임연기씨의 세밀화는 글의 이해를 도울 뿐만 아니라 그 자체로도 보는 즐거움을 선사한다.

만일 당신이 절해고도에 유배되었다면 무엇을 하겠는가. 탈출을? 죽음을? 아니면 유배가 풀리기를 고대하는 연군지사나 쓰겠다고? 정약전은 모두 아니었다.

그는 자신의 유배지인 흑산도를 누구보다 사랑하였고(최소한 사랑하려고 노력하였고), 흑산도 주민들조차 그를 서로 모시겠다고 싸울 정도로 '진짜 흑산도 사람'이 되었다. 그는 무언가 한 가지라도 붙잡고 몰두하지 않으면 마음의 공허함을 메울 수 없음을 알았다. 그래서 그가 선택한 것이 흑산도의 푸른 바다였고 물고기였다.

'자산어보'는 그렇게 해서 탄생되었다. 청년 창대(장덕순)와 바닷가에 나와 뭔가를 잡아서 골똘하게 살피는 육척 거구의 사나이가 바로 정약전이었다. 그는 흑산도에서 만큼은 자유인이었고, 온전한 선비요 실학자였다.

흑자는 왜 '자산어보'를 '현산어보'로 읽는가. 이 물음에 대한 대답 또한 이 책 안에 있음은 물론이다. 정약전은 그렇게 그리워하던 아우 정약용을 끝내 만나지 못하고 흑산도 인근의 섬 우의도에서 59세의 나이로 생을 마친다.

정병근〈시인〉

대인동삼일부동산
☎(代)223-1140, 5210 핸 011-602-2532
(광주은행 신본점옆, 대인동 소방서건너편)
좋은 자리에 상가 건물을 싸게 사실분
상가 전문소개업체인 저희 부동산으로 오십시오.
광주시내 전지역 상가중 점포가 잘 형성되어 월세가 다른지역보다 더 많이 나오고 앞으로 더욱 좋아질 비젼있는 곳으로 1층 점포가 4~5칸 정도에 점포가 여러칸인 상가를 대표적인것만 골라 물건을 많이 확보하고 있어 일일이 광고하지 못합니다.
사장님께서 중요한 결정을 내리실 때에는 상가전문 소개업체인광주에서 오랜전통 있는 저희 부동산에 꼭 한번 방문 하시면 책임지고 최선을 다하겠습니다.

일가공인중개사
☎(代)234-8216 핸 011-609-0896
(광주우체국부근)
상가건물 매도
·금남로 대로접 대지 231㎡(70평) 5층 20억
·충장로 대지 230(70평) 5층 18억
·충장로 대지 208(63평) 4층 18억
·충장로 대지 165(50평) 4층 23억
·황금동 대지 132(40평) 3층 10억
·광산동 구사창 대지 537(163평) 4층 15억
·불로동 천년대로변 코너 대지 294(89평) 4억
·용봉지구 3면도로 단층 대지 1,190(360) 8억
·월산동 대로변 대지 390(118평) 6층 6억5천만
토지매매
·운림동 4차선접 2,627㎡(804평) 당 160만
·운림동 녹지 3,966(1,200평) 2억4천만
·월남동 대로접 주거지 1,090(330평 4억3천만
·봉선동 25m접 2,315(700평) 3.3㎡당 250만
·도천동 자연녹지 16,530(5천평) 3.3㎡당 75만
·도산동 전철역앞 주거지 6,611(2천평) 20억
·안청동 주거지 11,900(3,600평) 3.3㎡당 80만
전원주택
·청풍동 주거지 760㎡(230평) 당 70만
·금곡동 주거지 1,490(450평) 1억4천만
·운림동 대지 463(140평) 한옥 1억1천만
·지산동 녹지 3,640(1,100평) 3억5천만
·담양 창평 소재지 대지 2,300(700평) 2억
·화순 남면 대지 660(200평) 한옥 4천만
임야
·화순 도곡 관리지역 52,900㎡(1만6천평) 당 8만
·화순 도곡 야산 105,700(3만2천평) 3억
·화순 도곡 3,200평 3.3㎡당 6만
·화순 남면 관리지역 165,000(5만평) 5억
·화순 한천 218,000(6만6천평)3.3㎡당 6천원
·화순 이양 53,000(1만 6천평) 9천만
기타부동산
·조대 대로변접 대지 760㎡(230평) 8억
·금호동 동원@ 대로접 330평 3.3㎡당 400만
·화순 계곡집 6,600(2천평) 8천만
·보성읍 자연녹지 30,000(9천평) 1억3천만

상무랜드공인중개사
☎(代)383-5221 핸 011-609-5221
(구상무대 정문)
▶빌딩
• 대지600 건물1,352 보36억/월세3,100만원(지역최고상권)용자12억매가79억(대물교환가능)
• 대지260/건2,000 보20억/월4,000만원 용자18억 매가65억
• 대200/건725, 보증금8억 월1,700만원(신축) 융자8억 매가34억
• 대200/건900, 보증금30억 월세1,100만원 매매가55억
• 대300/건1,200 보1억/월800만원 매매가 15억 5천
• 대125/건175, 보1억/월800만원 매매가 15억5천
▶땅
(상무지구)
• 2,800㎡(850평) 3.3㎡당 1,200만원
• 727㎡(220평) 3.3㎡당 1,200만원(유흥가)
• 450㎡(136평) 3.3㎡당 850만원(유흥가)
• 330㎡(100평) 3.3㎡당 800만원(사창역입구)(기타지구)
• 자연녹지 대로변3,000평(예식장,학원적합 평당180만원)
• 주거지역800세대 아파트입구877㎡(266평) 3.3㎡ 당350만원(슈퍼적합)
• (농장)광산구동산동73,000㎡ (2만2천평) 농장 3.3㎡당 11만원(동산동)
• (장동동) 3,760㎡(1,140평) 평당40만원
▶병원·학원·수퍼·식당 기타
• (하남산성홈플러스옆 사거리코너) 근린지구1,652㎡(500평)㎡당 700만원
• (수완지구주공아파트정문옆) 대지528㎡(160평)3.3㎡당470만원
▶모텔·호텔매매·사우나
• 객실44개 용자16억 매가27억
• 객실70개 매매가88억
• 대지500/건물1,900 사우나매가39억
▶상가·사무실
• 세정아울렛 4층
★24시간 전화 물건 접수합니다★

대지공인중개사
(공정 신뢰 책임)
핸 010-8572-8985
구합니다.
시내주유소구합
임대소득이 많은 상가건물구합.
관리지역 임야 구합.
매각중개대상물
『축사부지 (허가나옴)』
담양군 용면 답 6952㎡ 매 1억
『영광읍 단독주택 부지』
영광군수 관사 비로 뒤 일반주거지역 대지 314㎡ 매가 5700만원
『투자가치 있는 토지』
광산구 우산동 답 1883㎡ 매 2억7천만원
『도천동 자연녹지』
2200㎡ 매7억9천 공업사, 고물상, 공장, 물류창고 적합
『신안동 상업지』
대지339㎡ 조립식 건물있음 매2억1천만원
『함평 나산 임야(관리지역)』
34413㎡ 매 3.3㎡당 13,000원
『담양군 대덕면 임야』
18032㎡ 매3.3㎡ 당 4만3천원 관리지역 2차선도로 150m접(공장, 물류창고, 사회복지시설적합)
『흑석동 자연녹지 잡종지』
9300㎡ 매3.3㎡당 180만원 농지전용 비용7억절감(병원물류창고적합)
『양동 주거지역 8차선대로변 주공아파트 정문건너편』
대지900㎡ 매 7억5천만원 (전시판매장, 물류창고, 사옥적합)
『중흥동 35m대로변』
대지920㎡ 한정식식당2층 건물있음 매8억8천만원(고급식당, 사옥, 물류창고, 전시판매장, 카센터적합)

솔로몬공인중개사
여수 엑스포전지역
☎(061)644-9644 핸 010-3999-2500
(물건 다량 보유)
·여수시 돌산읍 우두리
분양택지 주거지역 평당:60만~70만
·여수시 돌산읍 우두리
분양택지 상업지역 평당:160만~250만원
·여수시 돌산읍 우두리
자연녹지 2차선 도로접 조망 경관최고 1200평 평당매가:20만원
·여수시 돌산읍 우두리
자연녹지 도로접 조망 경관최고 1000평 평당매가 15만원
·여수시 돌산읍 율림리
관리지역 2차선 도로접 조망 경관최고 5000평 평당매가:7만원
토지공사 분양택지
돌산택지지구. 엑스포행사장
위락시설지구. 숙박시설
시세보다 싼 매물 다량보유
돌산지구 토지공사택지매매전문
★매물 다량보유 상담환영★

에이플러스공인중개사
A+
시장흐름을 예측하는 전문가들의 자산컨설팅명가
광주·전남권 토지·건물 구합
Tel:062)973-9174, 016-757-8800
토지구합 수완지구 상업용지 건축상담
첨단지구상업용지
1100평 40억(평당 470만)
200평 22억(평당 1100만)
수완택지개발지구
이주자택지
협의양도인택지
생활대책용지
신창택지개발지구
상업용지 140평 근생 122평 80평
주유소
650평 35억 600평 16억
골프연습장 : 120억
광주지역 녹지
주유소부지 890평 930평
물류공장부지 2900 2600 4900평
수완동 4차선접 1200평 1800평
북구본촌동 850평
우량임야
(연수원 복지시설 골프장 측사 등)
담양 25만평 장성 14만평 보성9만평
보성 56만평 함평50만평
부자대비 수익성이 높은
골프연습장 매매가 17억 5천만원
쌍촌동 260평
2종주거지역 긴급처분
투자유망 평당 450만
화순읍 주거지역 2400여평
공장
하남공단 800평
건물매도
27억 (보증금 3억5천 월1900만)
19억 (보증금 1억5천 월1300만)
투자가치최고의 절세형 물건
◎ 광주·장성권 토지·건물 ◎
투자유망물건 다량 보유 (0천만원~000억원)
062)973-9177, 010-3625-1362
첨단지구 국민은행 주차장으로 오십시오

한일지도판매(주)
☎(에코)529-1409 상담 010-2466-1409 (전화)527-6310, 011-9433-6310
(광주시 동구 지산동 373-8 법원정문앞)
2008최신 합본(광주·나주·화순·장성·담양·함평) 지번도 책 판매중
안녕하십니까? 한일지도(주) 20주년을 맞이하여 합본책을 제작하여 판매하게 되었습니다.
이번에 제작한 합본책은?
① 광주 광역시 전지역 재정비·도시계획·용도지역·하남4공단 경계수록 최신 지적, 신규APT 수록
② 나주 나주시 전지역, 도시계획, 용도지역, 그린벨트 1·2차 해제수록, 나주송월동 스포츠타운 수록, 송월택지개발지구 가지번수록 나주 촌곡리 남양유업수록, 혁신도시 최종안 수록, 혁신도시로 연결된 도시계획 수록
③ 화순 화순군 전지역, 도시계획, 용도지역, 그린벨트 1차수록 최신지적 수록
④ 장성 장성군 전지역 도시계획, 용도지역 개발예정인 장성남면에 그린벨트 1차,2차 해제수록 나노단지 지정, 배치도 수록
⑤ 담양 담양군 전지역 도시계획, 용도지역, 그린벨트 1차, 2차 수록, 최신지적 수록, 보촌지구 수록
⑥ 함평 함평군 전지역, 도시계획, 용도지역 그린벨트 1차 해제 수록, 최신지적 수록
최신 (광주·나주·화순·장성·담양·함평) 지번도 책 판매중 (8개 시군 1권에 수록) 1/7500
한일지도판매(주) 529-1409 527-6310
장가:100만원→특별판매가:50만원
※현재 시중에 판매되고 있는 장성,담양,화순,나주지역은 그린벨트 해제된 책은 없습니다.
이외 더 많은 부분들이 있으나 서면으로는 다 알릴수가 없어 궁금하신 부분이 더 있으신 분은 전화로 문의 바랍니다.
※판매기간 한달동안 전화 예약하신분에 한하여 할인을 돌려드리기 위해 50% 세일을 단행하였으니 좋은 기회를 이용하세요.
【영업사원 ○○명 모집】