〈이세돌〉 〈조한승〉 〈원성진〉 〈박정상〉 〈한상훈〉 〈이영구〉 〈박영훈〉 〈박지은〉 〈이민진〉 〈이슬아〉

"中 싹쓸이 안돼!" 한국 바둑 드림팀 떴다

이세돌·박지은 등 최정상급 '세계 두뇌 올림픽' 출전

中·日도 정예 멤버 출동…원년 우승컵 놓고 혈전 예고

한국이 중국 베이징에서 개막되는 제1회 세계 마인드스포츠대회(10월4~17일)에 이세돌 등 랭킹 10위권 안의 최정상급 기사들을 출전시키기로 했다.

마인드스포츠 대회는 바둑, 체스, 장기 등 두뇌 게임 올림픽이다.

특히 중국, 일본 등도 정상급 기사들로 선수단을 꾸려, 첫 대회 우승컵을 놓고 벌어질 한중일 삼국의 경쟁이 더욱 뜨거워질 것으로 보인다.

한국기원은 27일 국내 랭킹 2위인 이창호 9단만 제외된 국내 랭킹 최상위권 프로기사 21명과 아마추어 4명 등 총 25명(남자 16·여자 9) 명단을 발표했다.

과다한 대국스케줄을 이유로 끝까지 출전을 고사해 명단에서 빠진 이창호 9단만을 제외한 랭킹 10위권 안의 모든 기사가 포함됐다. 〈표 참고〉

남자단체전(10월12~18일)에는 이세돌, 조한승, 원성진, 박정상, 한상훈, 이영구가 출전하고, 남자 개인전(3일~9일)엔 박영훈, 목진석, 백홍석, 강동윤, 최철한이 참가한다.

또 여자단체전(10~16일)엔 김혜민, 박지연, 권효진이 출사표를 던졌고, 여자개인전(4~10일)에는 박지은, 이민진, 이슬아가 출전키로 했다. 또 혼성페어전(11~18일)에는 홍성지·김은선 조, 온소진·이하진 조, 홍석의·김신영(아마추어) 조가 나간다.

아마추어 전용 종목인 오픈개인전(5~11일)은 선발전을 거쳐 함영우 이용희가 대표권을 획득했다.

이 대회는 세계의 중심국가로 우뚝 서겠다는 중국의 야심이 담긴 행사다. 올림픽(8월8~24일)과 장애인 올림픽(9월6~17일)이 끝난 뒤 열리는 이 대회의 종목은 바둑, 체스, 중국 장기 등 종목에서 세계 150여국에서 3천여명의 선수들이 출전해 모두 35개의 금메달을 걸고 열전을 벌인다.

관심이 가장 높은 것은 역시 바둑이다. 남녀 개인전과 단체전, 혼성 페어전, 오픈 개인전등 6개의 금메달을 놓고 치열한 한중일 삼국지가 벌어지게 됐다.

대회요강에는 아마추어, 프로 제한 없이 출전할 수 있게 돼 있다. 중국은 선수 구성 전부터 최강 팀을 짜겠다고 선언하면서 한국과 일본을 자극했다.

개최국 중국은 이번 대회를 계기로 세계 마인드스포츠 분야의 주도권을 잡겠다는 의도를 가지고 열성적으로 대회 준비를 하고 있다. 구리, 창하오, 콩지에, 후야오위, 루이나이웨이 등 남녀 정상급 기사들까지 총동원해서 바둑 부문에 걸린 금메달을 싹쓸이한다는 계획이다.

일본도 출전 멤버만 보면 세계프로바둑대회 못지않은 최정예 멤버로 출전 선수를 구성했다.

일본 3대 타이틀 보유자인 야마시타 게이고(기성·이하 보유 타이틀), 다카오신지(본인방)을 비롯하여 고노린(천원), 하네나오키, 요다노리모토 등 최정예 멤버를 파견한다. 여기에 여자기사는 우메자와유카리(여류기성), 스즈키아유미(여류최강위), 아오키기쿠요, 고니시카즈코, 만나미가나 등이 출전한다.

한국기원은 당초 이번 대회가 상금도 없고 금메달을 따더라도 특별한 혜택이 없어 정상급 프로 기사들의 참여를 유도하기가 쉽지 않을 것으로 판단했다.

메달 다툼은 사실상 프로들의 몫이란 점을 감안하면 기사들로선 썩 내키는 행사가 아니다. 든든한 대회 스폰서가 있지만 개최 출전선수들의 항공료와 선수촌 입촌 비용까지 해당국 기원에 부담시켰다.

금메달 수도 체스(10개)나 브리지(9개)에 비해 바둑은 6개로 푸대접을 받아 한국기원이 별 관심을 보이지 않았었다.

하지만 중국과 일본이 대규모 선수단을 구성함에 따라 한국도 정예 선수들 위주로 파견하게 됐다.

/오광록기자 kroh@kwangju.co.kr

제1회 세계마인드스포츠게임즈 한국 대표팀 명단

종목	경기 일정	선수 명단
남자 단체전(5명)	10. 12 ~ 10. 18	이세돌, 조한승, 원성진, 박정상, 한상훈, 이영구 (※1명은 예비 명단)
남자 개인전(5명)	10. 3 ~10. 9	박영훈, 목진석, 백홍석, 강동윤, 최철한
여자 단체전(3명)	10. 10 ~ 10. 16	김혜민, 박지연, 권효진
여자 개인전(3명)	10. 4 ~ 10. 10	박지은, 이민진, 이슬아
혼성 페어전(3팀 6명)	10. 11 ~ 10. 18	홍성지-김은선, 온소진-이하진, 홍석의-김신영
오픈 개인전(2명)	10. 5 ~ 10. 11	함영우, 이용희

제17회 光日盃 광주·전남 직장바둑대회

흘려버린 결정타

3회전 1국 6보 (109~145)

白 박광주 5단 (포스코) 黑 김현승 5단 (창이유통)

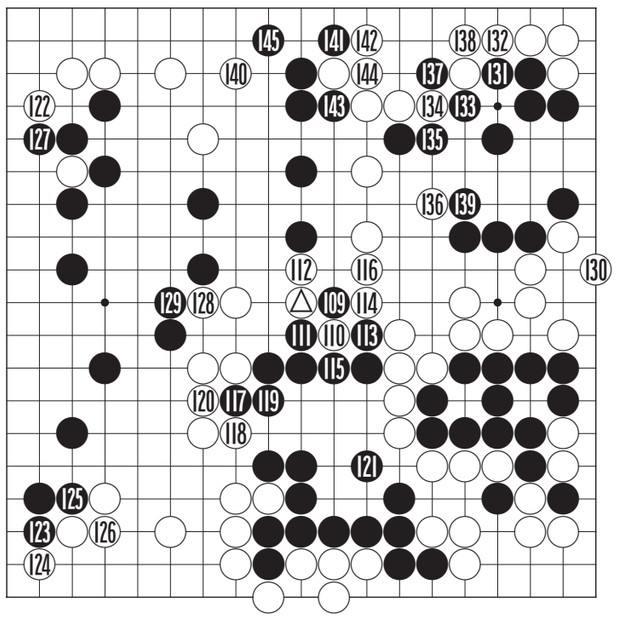

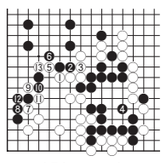

〈참고도1〉

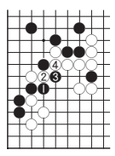

〈참고도2〉

백 △로 봉쇄당해 흑이 몹시 답답한 모습이다. 살더라도 주위에 영향을 주면 안된다는 것 또한 부담이다.

김현승 5단은 흑 109부터 115까지를 교환한 다음 117을 선수로 하여 121로 겨우 사는데는 성공한다. 물론 박광주 5단으로서는 이 대마를 잡을 생각이 전혀 없었던 것 같다. 그저 위협만 하여 빨리 형세를 결정짓고 싶은 마음이 앞서고 있다.

흑 119 때 120이 쉽게 결정하고 싶은 마음이 앞선 수였다. 이 수로는 '참고도1'의 백 1로 응수하는 것이 훨씬 이득이며 결정타가 될 수 있었다. 흑 4로 살 때 5로 젖혀 중앙 흑집을 초토화시키는 수가 있었다. 흑은 6으로 받아야 하는데 7, 9가 교묘한 수로 13으로 내려서면 흑이 끊는 수가 없다. 또 흑 10으로 '참고도2'의 흑 1로 느는 것은 2,4로 나와 끊어 대책이 없다.

이후부터는 끝내기 싸움인데 아무래도 초반에 잃은 점수가 많아 흑이 버거운 장면이다. 그러나 박광주 5단의 방심이 변수다.

〈오규철 9단·본보 바둑해설위원〉

대한주택공사광주전남지역본부 EL DORADO RESORT/SINAN 엘도라도리조트

조훈현 분전…광주 KIXX 꼴찌 탈출

이북 5도 티브로드에 3-2 역전승 7위 올라

광주 Kixx가 KB국민은행 2008 한국바둑리그에서 꼴찌 탈출에 성공했다. 제자인 이창호 9단의 부진 속에 스승인 조훈현 9단이 탈꼴찌 선봉장으로 맹활약했다.

광주는 지난 20일 서울 한국기원에서 열린 이 대회 이북5도 티브로드의 6라운드 경기에서 조훈현-박정상 9단의 콤비 플레이로 3 : 2 역전쇼를 펼쳤다. 광주는 1국에서 주장 이창호 9단이 이원도 초단에게 패하며 암울한 출발을 보였다. 송태곤 8단이 1승을 챙기며 반격에 나섰지만 광주의 김대희 3단이 티브로드 조한승 9단에게 다시 무릎을 꿇어 1-2로 몰렸다.

패배의 그림자가 드리운 순간, 광주는 조훈현이 추격을 발판을 마련했다. 조훈현은 안조영 9단을 일방적으로 몰아붙여 승부를 원점으로 돌렸고, 뒤를 이은 박정상도 최명훈 9단을 6집반으로 제치고 승리를 확정지었다. 이로써 광주는 리그 종합 전적 2승4패를 기록, 7위로 올라섰다.

또 이번 대회 4연패로 부진한 모습을 보였던 박정상도 첫승을 신고하며, 활약을 예고했다.

/오광록기자 kroh@kwangju.co.kr

"인터넷 바둑 최강자 가리자"

넷마블, 내달 9일 최강전

인터넷 아마 바둑 최강자를 가리는 '제1회 The Ace 세계 인터넷 바둑 최강전'이 오는 7월9일 열린다.

인터넷 바둑 사이트인 '넷마블바둑'에서 20경기 이상 바둑을 둔 네티즌은 누구나 참가 가능하다.

참가신청은 7월5일까지 가능하다. 대회는 예선, 본선 토너먼트를 거쳐 결승 3번기를 통해 우승자를 뽑고, '넷마블바둑' 5월 월간 랭킹 상위순위자에게는 시드가 주어진다.

대회 총 상금은 2천200만원이며, 우승자에게는 1천만원의 상금이 주어진다.

문의 '넷마블바둑' 홈페이지(baduk.netmarble.net).

/오광록기자 kroh@

윤영선 5단 '아마추어가 알아야 할 100가지' 발간

"알지만 제대로 모른다"

바둑의 무궁무진한 수를 적당히 알고 있는 아마추어들이 실수를 할 때 자주 듣는 말이다. 아마추어들이 '적당히'만 알고 있어 오히려 독이 되고 마는 바둑의 수를 친절하게 소개한 책이 나왔다.

독일에서 한국 바둑을 보급하고 있는 프로기사 윤영선 5단이 '아마추어가 알아야할 100가지Ⅱ'를 출간했다. 기본기를 바탕으로 세련된 공격과 침입에 능숙해질 수 있게 하는데 역점을 뒀다.

저자는 침입과 공격에는 힘이 필요하다고 역설한다. 이 힘을 기르는 것이 내공 증진에 필수 코스라는 것이다.

1장에서부터 사활이 등장하고, 2장과 3장은 본격적으로 침입과 공격을 순서대로 배울 수 있게 했다. 공격 바둑으로 명성을 얻었던 윤영선의 명쾌한 해설이 곁들여졌다. 〈오로미디어·9천원〉

/오광록기자 kroh@kwangju.co.kr

대인동삼일부동산
☎(代)223-1140, 5210 핸 011-602-2532
(광주은행 신본점옆, 대인동 소방서건너편)
좋은 자리에 상가 건물을 싸게 사실분
상가 전문소개업체인 저희 부동산으로 오십시오.
광주시내 전지역 상가중 점포가 잘 형성되어 월세가 다른지역보다 더 많이 나오고 앞으로 더욱 좋아질 비젼있는 곳으로 1층 점포가 4~5칸 정도에 점포가 여러칸인 상가를 대표적인것만 골라 물건을 많이 확보하고 있어 일일이 광고하지 못합니다.
사장님께서 중요한 결정을 내리실 때에는 상가전문 소개업체인광주에서 오랜전통 있는 저희 부동산에 꼭 한번 방문 하시면 책임지고 최선을 다하겠습니다.

일가공인중개사
☎(代)234-8216 핸 011-609-0896
(광주우체국부근)
상가건물 매도
·금남로 대로점 대지 231㎡(70평) 5층 20억
·충장로 대지 230(70평) 5층 18억
·충장로 대지 208(63평) 4층 18억
·충장로 대지 165(50평) 4층 23억
·황금동 대지 132(40평) 3층 10억
·광산동 구사창 대지 537(163평) 4층 15억
·불로동 천변대로변 코너 대지 294(89평) 4억
·운림동 대지 208(63평) 4층 18억
·월산동 대로변 대지 390(118평) 6층 6억5천만
토지매매
·운림동 4차선평 2,627㎡(804평) 당 160만
·운림동 녹지 3,966(1,200평) 2억4천만
·월산동 대로점 주거지 1,090(330평 4억3천만
·봉선동 25m점 2,315(700평) 3.3㎡당 250만
·도천동 자연녹지 16,530(5천평) 3.3㎡당 75만
·도산동 전철역앞 주거지 6,611(2천평) 20억
·만평동 주거지 11,900(3,600평) 3.3㎡당 80만
전원주택
·첨단동 주거지 760㎡(230평) 당 70만
·금곡동 주거지 1,490(450평) 1억4천만
·운림동 대지 463(140평) 한옥 1억1천만
·지산동 녹지 3,640(1,100평) 3억5천만
·담양 창평 소재지 대지 2,300(700평) 2억
·화순 남면 대지 660(200평) 한옥 4천만
임야
·화순 도곡 관리지역 52,900㎡(1만6천평) 당 8만
·화순 도곡 마산 105,700(3만2천평) 3억
·화순 도곡 3,200평 3.3㎡당 6만
·화순 남면 관리지역 165,000(5만평) 5억
·화순 한천 218,000(6만6천평)3.3㎡당 6천원
·화순 이양 53,000(1만 6천평) 9천만
기타부동산
·조대 대로변점 대지 760㎡(230평) 8억
·금호동 종원@ 대로점 330평 3.3㎡당 400만
·화순 계곡집 6,600(2천평) 8천만
·보성읍 자연녹지 30,000(9천평) 1억3천만

상무랜드공인중개사
☎(代)383-5221 핸 011-609-5221
(구상무대 정문)
▶빌딩
• 대지600 건물1,352 보36억/월세3,100만원(지역최고상권)용자12억매가79억(대물교환가능)
• 대지260/건2,000 보20억/월4,000만원 용자18억 매가65억
• 대200/건725, 보증금8억 월1,700만원(신축) 융자8억 매가34억
• 대200/건900, 보증금30억 월세1,100만원 매매가55억
• 대300/건1,200 보1억/월800만원 매매가 15억 5천
• 대125/건175, 보1억/월800만원 매매가 15억5천
▶땅
(상무지구)
• 2,800㎡(850평 3.3㎡당 1,200만원
• 727㎡(220평) 3.3㎡당 1,200만원(유흥가)
• 450㎡(136평) 3.3㎡당 850만원(유흥가)
• 330㎡(100평) 3.3㎡당 800만원(사창역입구)(기타지구)
• 자연녹지 대로변3,000평(예식장,학원적합 평당180만원)
• 주거지역800세대 아파트입구877㎡(266평) 3.3㎡ 당350만원(슈퍼적합)
• (능주)광산구동산동73,000㎡ (2만2천평) 농지 3.3㎡당 11만원(동산동)
• (장동동) 3,760㎡(1,140평) 평당40만원
▶병원·학원·수퍼·식당 기타
• (하남삼성홈플러스옆 사거리코도) 근린지구1,652㎡(500평)㎡당 700만원
• (수완지구주공아파트정문앞) 대지528㎡(160평)3.3㎡당470만원
▶모텔·호텔매매·사우나
• 객실44개 용자16억 매가27억
• 객실70개 매매가88억
• 대지500/건물1,900 사우나 매가39억
▶상가·사무실
• 세정아울렛 4층
★24시간 전화 물건 접수합니다★

대지공인중개사
(공정 신뢰 책임)
핸 010-8572-8985
구합니다.
시내주유소구합
임대소득이 많은 상가건물구합.
관리지역 임야 구합.
매각중개대상물
【건물 65억 매각】
『담양 무정 임야(관리지역)』
42,050㎡ (12,720)
매 3.3㎡당 25,000원
대형차량 진입가
『함평 나산 임야(관리지역)』
34413㎡ 매3.3㎡당 13,000원
『신안동 상업지』
대지339㎡ 조립식 건물있음 매3.3㎡당 190만원
『중흥동 35m대로변』
대지920㎡ 한정식식당2층 건물있음 매8억(고급식당, 사옥,물류창고, 전시판매장, 카센터적합)
『신안동 30m대로변 사거리코너』
1,600㎡ 매3.3㎡당 410만원
『흑석동 자연녹지 잡종지』
9300㎡ 매3.3㎡당 180만원 농지전용 비용7억절감(병원물류창고적합)
『나주 혁신도시 부근』
답 6,000㎡ 매3.3㎡당 7만2천원
『양동주거지역 8차선대로변 주공아파트 정문건너편』
대지900㎡ 매7억5천만원 (전시판매장, 물류창고, 사옥적합)
『쌍촌동 25m대로변』
잡종지2620㎡ 3.3㎡당 360만원
『투자가치 있는 토지』
광산구 우산동 답1883㎡ 매2억7천만원

금보부동산컨설팅
☎(代)261-8949 핸 011-602-2233
(산수동 543-51(두암타운입구 삼거리)
▶토지매매
·광산구 광역중 생산녹지 답 1,941㎡ 매매가 2억 4,000만원
·담양군 월산면 용흥리 임야 83,558㎡ 농림지역 국도접 매매가 1억 5,000만원
·담양군 대덕면 용흥리 임야 82,314㎡ 농림지역 진입로 있음 매매가 9,000만원
·담양군읍, 삼다리 관리지역 전원주택부지 1,400㎡ 국도접 매매가 1억 5,000만원
·광산구 우동 첨단산업지 2종주거지역 답 936㎡ 매매가 1억3,000만원
·담양군 남면 구산리 촌지역 임야주변 5,089㎡ 매매가 1억 6,000만원
·서구 화정동 원룸부지(하가평 208㎡ 매매가 1억2,000만원
·동구 산수동 원룸부지(하가평 238㎡ 매매가 1억 2,000만원
·남구 월산동 슈퍼도로점 나지지 671㎡ 매매가 7억 3,000만원
▶건물매매
·서구 치평동(상무지구) 중심상업지역 대지394.8㎡ 건평2,727.13㎡ (지하4층 지상5층) 세보증금 3억2,500만원에 월3,800만원 매매 36억8천원
·북구 두암동 상권좋고 시가지코너 대지1,023㎡ 건평 5,473㎡ 세보증금 20억 / 월4,000 매매가60억원지하포함)
·북구 일곡동 상업지역 대지378㎡ 건물1,550㎡ 지하1층 지상5층 세보증금 2억 월220만원 매매가 11억
·서구 농성동 대로변 대지512㎡ 전1,136㎡ 지하1층 지상4층 세보증금 9,000만원에 월815만원 용자8억 매매가 10억
·북구 운암동(운암지구) 현대APT3차 전문상 대지70㎡ 건물220㎡(단층조립식) 상권좋음 세보증금 4,000만원에 월160만원 매매가 4억3,000만원
·북구 용봉동 우산주공3단지 아파트(최고층X) 대지208㎡ 건132㎡ 단층조립식 매매가4억 3,000만원
·북구 중흥동 중흥3동사랑 건나권 대지550㎡ 건평1,216㎡(지하1층 지상5층) 세보증금3,사원 1층 3,000만원에 월110만원 융자5억4,900만원 매매가 7억
·북구 문흥동 대336㎡건물 1,791㎡(지하1층 지상5층) 세보증금 2억1,400만원에 월840만원 융자5억4,000만원정도 매매가14억
·북구 중흥동 대지265.9㎡ 건879㎡ 지하1층 지상4층 세보증금 1억300만원에 월255만원 융자2억8,000만원 매매가 4억6,000만원
▶급매 고시원 및 원룸 매매
·북구 용봉동 상대뜰편 대지 332㎡ 건평 902㎡ 건물2층 실85실 월수입 약 5,600만원 융자 3억8,000만원 매매가 8억5,000만원
·동구 산수동 대지198㎡ 건물363.6㎡ 원룸 15세대 4층안집 1세대 세보증금 4,000만원 월415만원 융자 1억5,000만원 매매가 4억2,000만원
▶주유소매매
·북구 오치동 한전 뒷편 20m도로변 대지1,480㎡ 주유소 성업중 월매출 약2억5,000만원 매매가 14억
·광산구 소촌동 대지 1378.5㎡ 건평297㎡ 주유소 성업중 1년매출 약70억 융자7억 매매가14억
※토지, 원룸, 여관 물건다량 보유 상담환영

A+ 에이플러스공인중개사
시장흐름을 예측하는 전문가들의 자산컨설팅명가
광주·전남권 토지·건물 구합
Tel:062)973-9174, 016-757-8800
토지구합 수완지구 상업용지 건축상담
첨단지구상업용지
1100평 40억(평당 470만)
200평 22억(평당 1100만)
수완택지개발지구
이주자택지
협의양도인택지
생활대책용지
신창택지개발지구
상업용지 140평 근생 122평 80평
주유소
650평 35억 600평 16억
골프연습장 : 120억
광주지역 녹지
주유소부지 890평 930평
물류공장부지 2900 2600 4900평
수완동 4차선접 1200평 1800평
북구본촌동 850평
전용가능한급매물
자연녹지 : 3800평-대형차진입가 6차선접
생산녹지 : 2800평-평동공단인근 특가상담
우량임야
(연수원 복지시설 골프장 축사 등)
담양 25만평 장성 14만평 보성9만평
보성 56만평 함평50만평
부자대비 수익성이 높은
골프연습장 매매가 17억 5천만원
쌍촌동 260평
2종주거지역 긴급처분
투자유망 평당 450만
화순읍 주거지역 2400여평
공장
하남공단 800평
건물매도
27억 (보증금 3억5천 월1900만)
19억 (보증금 1억5천 월1300만)
투자가치최고의 절세형 물건
◎광주·장성권 토지·건물◎
투자유망물건 다량 보유 (0천만원~000억원)
062)973-9177, 010-3625-1362
첨단지구 국민은행 주차장으로 오십시오

한일지도판매(주)
☎(야간)529-1409 상담010-2466-1409 (전화)527-6310, 011-9433-6310
(광주시 동구 지산동 373-8 법원정문앞)
2008최신 합본(광주·나주·화순·장성·담양·함평) 지번도 책 판매중
안녕하십니까? 한일지도(주) 20주년을 맞이하여 합본책을 제작하여 판매하게 되었습니다.
이번에 제작한 합본책은?
① 광주 광역시 전지역 지정비·도시계획·용도지역·하남4공단 경계수록 최신 지적, 신규APT 수록
② 나주 나주시 전지역, 도시계획, 용도지역, 그린벨트 1·2차 해제수록, 나주송월동 스포츠타운 수록, 송월택지개발지구 기지번수록 나주 촌곡리 남양유업수록, 혁신도시 최종안 수록, 혁신도시로 연결된 도시계획 수록
③ 화순 화순군 전지역, 도시계획, 용도지역, 그린벨트 1차수록 최신지적 수록
④ 장성 장성군 전지역 도시계획, 용도지역 개발예정인 장성 남면에 그린벨트 1차,2차 해제수록 나노단지 지정, 배치도 수록
⑤ 담양 담양군 전지역 도시계획, 용도지역, 그린벨트 1차, 2차 수록, 최신지적 수록, 보촌지구 수록
⑥ 함평 함평군 전지역, 도시계획, 용도지역 그린벨트 1차 해제 수록, 최신지적 수록
최신 (광주·나주·화순·장성·담양·함평) 지번도 책 판매중 (8개 시·군 1권에 수록) 1/7500 한일지도판매(주) 529-1409 ㈜ 527-6310
장기:100만원→특별판매가:50만원
※현재 시중에 판매되고 있는 장성,담양,화순,나주책은 그린벨트 해제된 책은 없습니다.
이외 더 많은 부분들이 있으나 지면으로는 다 알릴수가 없어 궁금하신 부분이 더 있으신 분은 전화로 문의 바랍니다.
※판매개시 한달동안 전화 예약하신분에 한하여 할인 달아드리기 위해 50% 세일을 단행하였으니 좋은 기회를 이용하세요.
【영업사원 ○○명 모집】