세계 '바둑 올림픽' 닻 올랐다

한국·일본 이어 대만도 선수단 구성 마쳐
한국팀, 이창호 제외 정예멤버 25명 발표
中, 창하오 등 총동원 금메달 싹쓸이 도전

최초로 열리는 제1회 세계 마인드스포츠대회가 서서히 윤곽을 드러내고 있다. 한국, 일본에 이어 대만이 최근 대회에 출전할 선수를 발표하는 등 참가국들이 선수단 구성을 모두 마쳤다.

대만은 응창기바둑교육기금회가 주축이 돼 대만기원, 중국위기회 등이 공동으로 선수를 선발했다. 일본에서 활동하고 있는 프로 기사 등을 포함해서 최정예 선수를 중심으로 뽑았다.

응창기측은 저우쥔쉰, 펑징화 등을 확정했으며 한 때 90년대에 저우쥔쉰과 패권다툼을 벌이다 외국으로 간 시아지엔위를 뽑았다. 대만기원은 천스위엔, 린즈한, 샤오정하오 등 대만기원 상위 랭킹 3명을 뽑았다. 또 장정핑, 장카이신, 당시윈, 샤오아이린 등 여류기사 4명을 출전 선수로 확정했다.

일본기원에서 활동하고 있는 기사 가운데는 왕리청, 왕밍완, 린한지에, 판산치, 장리요우, 황이주, 리이시우을 비롯해 왕리청의 딸인 왕징이, 씨에이민, 판쿤위 등이 이름을 올렸다. 반면 대만의 대표 주자인 장쉬는 명인전 도전기와 일정이 겹쳐 출전하지 않는다.

대만은 아직 종목별 출전 선수를 확정하지는 않은 것으로 알려지고 있다.

한국기원도 최근 국내 랭킹 2위인 이창호 9단만 제외된 국내 랭킹 최상위권 프로기사 21명과 아마추어 4명 등 총 25명(남자 16·여자 9) 명단을 발표했다. 남자단체전(10월12~18일)에는 이세돌, 조한승, 원성진, 박정상, 한상훈, 이영구가 출전하고, 남자개인전(3일~9일)엔 박영훈, 목진석, 백홍석, 강동윤, 최철한이 참가한다.

또 여자단체전(10~16일)엔 김혜민 박지연 권효진이 출사표를 던졌고, 여자개인전(4~10일)에는 박지은 이민진 이슬아가 출전키로 했다.

혼성페어전(11~18일)에는 홍성지·김은선 조, 온소진·이하진 조, 홍석의·김신영(아마추어) 조가 나간다. 아마추어 전용종목인 오픈개인전(5~11일)은 선발전을 거쳐 함영우 이용희가 대표권을 획득했다.

개최국 중국은 이번 대회를 계기로 세계 마인드스포츠 분야의 주도권을 잡겠다는 의도를 가지고 열성적으로 대회 준비를 하고 있다. 구리, 창하오, 콩지에, 후야오위, 루이나이웨이 등 남녀 정상급 기사들까지 총동원해서 바둑 부문에 걸린 금메달을 싹쓸이 한다는 계획이다.

일본은 자국 3대 타이틀 보유자인 야마시타 게이고(기성·이하 보유 타이틀), 다카오신지(본인방)을 비롯하여 고노린(천원), 하네나오키, 요다노리모토 등 최정예 멤버를 파견한다. 여기에 여자기사는 우메자와유카리(여류기성), 스즈키아유미(여류최강위), 아오키기쿠요, 고니시카즈코, 만나미가나 등이 출전시킨다.

베이징 올림픽이 끝난 후 10월3일~17일까지 중국 베이징에서 벌어질 예정인 제1회 세계마인드스포츠대회는 바둑, 체스, 브리지, 체커, 중국장기 등 5개 종목에 총 35개의 금메달이 걸렸다.

/오광록기자 kroh@kwangju.co.kr

"내일은 바둑왕" 세계어린이 국수전

세계의 바둑꿈나무들이 한자리에 모여 기량을 겨루는 제8회 대한생명배 세계 어린이 국수전이 지난 21일 오전 서울 63빌딩에서 열렸다. 송재환(안양 귀인초교 6년)군이 결승에서 변상일(서울 마장초교 5년)군과 맞붙어 불계승을 거둬 우승을 차지했다. /연합뉴스

'금강산 피격 사건' 바둑계에도 불똥

10월 예정 바둑리그 '금강산 투어' 불투명

금강산 관광객 피격사망사건의 여파가 바둑계까지 미치고 있다. 지난 11일 금강산 관광 중이던 박왕자씨가 북한군의 총을 맞고 사망한 지 열흘이 지나도록 사태 해결의 실마리가 보이지 않아 10월로 예정된 KB국민은행 2008한국바둑리그 금강산투어 개최가 불투명해졌다.

한국바둑리그는 야구나 축구같은 프로스포츠를 모델로 2003년도에 창설된 팀별 단체전이다.

프로 바둑대회에서는 처음으로 지역연고제를 택하고 유니폼을 착용하는 등 다른 대회와의 차별화에 성공해 첫 해 총 규모 2억4천만원의 소규모 대회에서 올해는 35억원짜리 대형기전으로 발전했다.

팀별 14경기씩 치르며 12경기는 바둑TV스튜디오에서 벌어지고 그 중 두 경기는 연고지별 홈 앤드 어웨이로 치른다.

올해 신생팀인 티브로드는 연고지를 이북 5도로 선택했다.

800만 실향민들의 통일을 향한 염원을 대변한다는 취지였다. 한국리그의 주최사인 바둑TV는 티브로드와 제일화재의 경기를 10월 1일에 북한 금강산 외금강호텔에서 티브로드 홈경기로 개최하기로 하고 현대아산 측과 실무협의에 들어갔다.

호텔예약은 물론 방송에 필요한 중계차도 반입절차를 마쳤고 한국기원 측과 선수들의 일정까지 조정을 끝냈다.

그동안 금강산에서는 2005년 국수전 도전 5번기 제3국이 금강산에서 벌어졌지만 당시는 인터넷 중계만 있었을 뿐 TV 중계는 없었다.

이번 금강산 투어가 성사된다면 처음으로 북한에서 열리는 바둑대회를 TV를 통해 볼 수 있지만 바둑계 일각에서는 사태가 진정되고 금강산 관광이 재개된다 하더라도 굳이 금강산에서 대회를 해야만 하느냐는 회의적인 목소리도 나오고 있다.

바둑TV 측은 8월 내로 이번 사태가 뚜렷한 진전이 없을 경우 금강산대국을 포기하고 임진각대국 등 다른 대안을 마련할 예정이다.

/연합뉴스

삼성화재배 통합예선 28일 막 올라

제13회 삼성화재배 세계바둑오픈 통합예선전이 28일부터 8월2일까지 서울 한국기원에서 열린다.

이번 대회는 주최국인 한국에서 196명이 출전하고, 중국 51명, 일본 47명, 대만 19명, 아마추어 6명 등 모두 319명(남자 268명, 여자 51명)이 참가한다. 삼성화재배 통합예선 사상 최다 참가인원이다.

통합예선에서 중국 선수단이 일본보다 많이 출전한 것도 이번이 처음이다. 본선 티켓 16장 중 14장의 티켓이 주어진 남자부의 경쟁률은 19.1 대 1, 2장의 티켓이 걸려 있는 여자부의 경쟁률은 25.5 대 1이다.

16장의 시드는 전기 4강 4명(이세돌·박영훈·구리 9단, 황이중 6단), 삼성화재배 랭킹시드 4명(이창호·조훈현·유창혁·창하오 9단)과 국가시드로 한국 3명(목진석·조한승·박정상 9단), 중국 2명(리저 6단, 저우루이양 5단), 일본 2명(미정), 와일드카드 1명에게 주어진다.

중국은 10회 대회 우승자인 뤄시허 9단을 비롯해 랭킹3~5위인 씨에허 7단 콩지에 7단 박문요 6단, 랭킹 7~9위 왕레이 8단 후야오위 8단 딩웨이 9단, 랭킹 11~16위 왕시 9단 류싱 7단 왕야오 6단 치우쥔 8단 저우허양 9단 천야오예 9단 등 최정예 기사가 전원 출동한다. /오광록기자 kroh@

내달 1일 한국기원 공식 영문 홈페이지 공개

한국기원의 공식 영문 홈페이지(english.baduk.or.kr)가 8월1일 공개된다. 영문 홈페이지는 한국 바둑의 역사 등이 소개되고 국내 바둑계의 실시간 소식 등을 제공하게 된다. 한국 유명 프로기사들의 국내·국제 주요 대국 기보도 게재된다.

또 한·중·일 바둑 관련 유물들을 사진과 함께 자세히 소개해 외국인들의 이해를 돕는다. 바둑용어사전과 세계 대회 모습을 담은 사진자료, 한국기원 주최의 대표적 국제 기전 소개도 곁들어진다.

외국인들에게 한국 바둑을 알리기 위해 만든 영문 홈페이지는 문화관광체육부와 국민체육진흥공단의 후원으로 국민체육진흥기금을 지원받아 만들어졌다. /오광록기자 kroh@

제17회 光日盃 광주·전남 직장바둑대회

위기 뒤의 찬스

4회전 1국 5보 (60~76)

白 김광식 5단 ((주)송림) 黑 박광주 5단 (포스코)

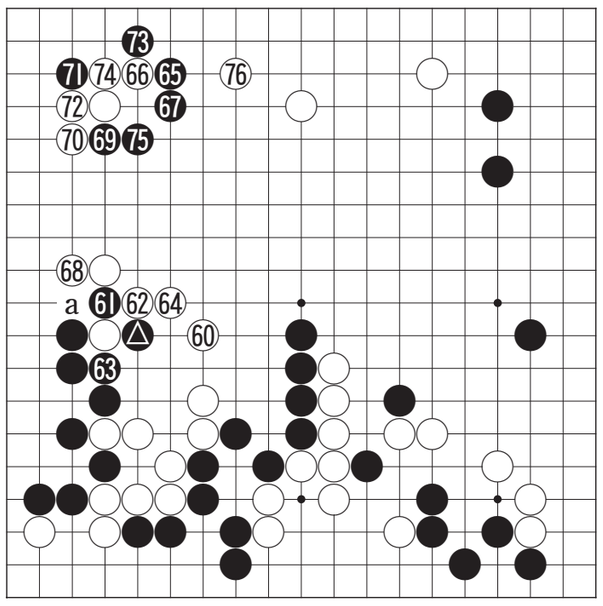

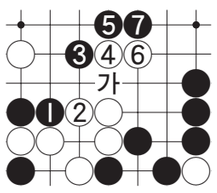

〈참고도 1〉

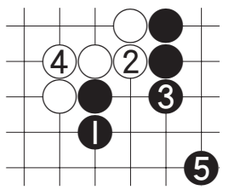

〈참고도 2〉

박광주 5단은 뒤늦게 흑 ▲로 공격해 갔는데 이 수도 급소를 벗어난 수로 백을 편하게 도망가게 해주고 만다.

이 수로는 '참고도1'의 흑 1로 침착하게 밀어가는 수가 좋은 수였다. 이렇게 가만히 밀어가기만 해도 백에게는 거의 응수가 없는 것으로 밝혀졌다.

백 2로 받는 것은 흑 3이 강력해서 7까지 틀어 막히게 된다. 또 백 2로 4에 한칸 뛰는 것은 흑이 '가'로 찔러가는 수가 있어서 대책이 없다.

초반부터 김광식 5단이 위험천만한 곡예를 거듭하고 있다. 그러나 다행하게도 박광주 5단이 계속해서 결정타를 놓치고 있다는 것이다.

흑 63도 'a'로 이을 곳이었으며 백이 68로 내려서자 갑자기 좌변의 백 모양이 크게 부풀고 있다.

위기 뒤에 찬스가 온다고 했던가, 이번에는 박광주 5단이 갈팡질팡하며 좌상귀에서 위기에 몰리고 있다. 흑 71로는 '참고도2'와 같이 둘 곳. 이랬으면 수습이 쉬웠다. 백 76까지 김 5단이 맹공을 퍼붓고 있다.

〈오규철 9단·본보 바둑해설위원〉

대한주택공사광주전남지역본부 EL DORADO RESORT/SINAN 엘도라도리조트

대인동삼일부동산
☎(代)223-1140, 5210 핸011-602-2532
(광주은행 신본점옆, 대인동 소방서건너편)
모텔 목욕탕 및 각종 상가건물
을 빨리 팔고 싶으시거나 임대를 내놓고 싶으시면 저희 부동산으로 오십시오.
저희 부동산은 오래도록 광주시내권 및 시외손님으로 모텔·목욕탕 및 각종 상가건물 사실분과 얻으실분 손님을 많이 확보하고 있습니다.
사장님께서 소유하고 계신 건물을 팔거나 임대를 내놓고 싶으시면 저희 부동산에서 빠르고 정확하게 일해 드리겠습니다.
다만, 사장님께서 저희 부동산에 내놓으신 소중한 건물은 철저하게 비밀보장하여 조용히 팔아드리겠습니다.

수완지구 건물임대
호남최대의 신도시
1일 유동인구 30만명
모아아파트·우미아파트 앞
3면 도로접
1층 330㎡ 분할가능
편의점/이동통신/약국/안경점/호프전문점/찜닭
점포앞 보도블록 300㎡있음
2층 340㎡ 170㎡
소아과/치과/내과/전문클리닉센타
3층 340㎡ 분할가능
영어/수학/논술/과학학원
4층 340㎡
피부관리/요가원
5층 340㎡
커피숍/스포츠센타
6층 200㎡
레스토랑/호프전문점
옥상 90㎡ 사용
2008년 12월 입주예정
명성공인중개사
임 대 문 의
016-611-3424, 011-625-0510

첨단월계공인중개사
☎(代)972-4585 핸011-604-6205
(첨단지구 부명A LC빌딩 사거리)
★급매매★
◉첨단 인근 비아동 일반주거지역 1000평 다세대주택, 물류창고, 복지실버시설
◉첨단 공업지역내 공장매매 공장건물3층 910평, 대지 800평 신축준공2007년11월
첨단중심 상업매매
·정부지방청사 2008년 개청지 앞 314평
·부영·호반아파트 정문 앞 145, 135평
·정부지방청사 입구 이번도로,식당,음악 홀적합 200평 매280만원
첨단 원룸 건물 급매
·대68 건145 원룸17 쓰리룸1개 보7000만 월495만 매5억3천만
·대70 대110평 원룸15개 보2000만 월480만 매4억8천만
·대70평 건120 원룸6 투룸3 주인 방3개 보1억2천만 월180만 매4억1천만
·대68평 건127평+주차장 투룸4 원룸8 보8800만 월300만 융4200만 매4억7천만
첨단 인근 녹지 급매매
·신가동 부영Ⓐ 부근 생산녹지 900평
·안창동, 비아 중흥Ⓐ 부근 생산녹지 900평
·도천동 공단 8번로부근 450평 700평 공장, 창고 적합
·북구 지야동 30m도로 인근 전후면 도로접 가든, 찻집, 창고, 공장 적합

법원경매전문
지지경매컨설팅(주)
(법원 경매입찰장 옆)
☎062-226-0047~8
명석한 권리분석, 명쾌한 명도, 명확한 수익성 분석에 의한 재테크 전문상담
▶아파트/빌라

소재지	명칭	면적/층	감정가	최저가
봉선동	라인광장	24/4층	6천	4천2백
풍암동	모아	52평/4층	2억2백	1억6천
두암동	라인동산	28/18	8천3백	5천8백
운암동	중흥2차	32/15	8천3백	5천8백
오치동	무등파크	42/12층	9천8백	6천8백
산수동	동산로알	32/1	6천7백	4천6백
풍암동	대주파크	46/	1억8천	1억2천
일곡동	동아	37/17	1억5천	1억7백
화정동	현양	31/10	1억1천	7천7백
봉선동	쌍용	64/16	5억2천	3억4천
방림동	모아	35/3	9천	6천3백

▶상가건물/모텔

소재지	대/건	감정가	최저가
장성 삼서	132/277	4억6천	1억3천
백운동	44/200	6억3천	2억7천
쌍암동	242/779	28억	15억
신안동	82/254	8억4천	3억3천
봉선동 상가		3천3백	1천1백
궁동	371/652	95억	27억
봉선동	98/349	8억8천	5억6천

▶주택

소재지	대/건	감정가	최저가
나주금천동	193/308	5천4백	3천
오치동	56/63	1억4천	6천5백
서동	61/52	1억1천	6천2백
담양 대전	118/375	4천8백	3천4백
운암동	43/53	1억	5천6백
동명동	104/51	2억8천	1억6천
봉선동	48/58	1억2천	8천5백

▶원룸/상가주택/오피스텔

	소재지	대/건	감정가	최저가
원룸	오치동	107/144	3억8천	2억2천
	신가동	57/93	2억5천	1억8천
	화 순	92/156	3억8천	2억5천
	일곡동	103/149	3억5천	1억8천
	계림동	66/119	3억8천	2억6천
상가주택	양산동	160/320	74억	43억
	풍암동	65/164	3억5천	2억4천
	월계동	30평	2억4천	1억3천
	월산동	74/214	4억5천	1억6천
	금남로	83/325	19억	7억1천
	산정동	58/41	1억1천	7천8백
	광산동	74/286	11억7천	6억6천
	중흥동	241/507	15억	4억5천
근린상가	화정동	51/158	2억2천	
	송정동	290/237	11억8천	6억6천
	봉선동		8천5백	5천8백
	금호동		1억2천	1천8백
	봉선동		3천3백	1천8백
	월계동		5천	2천8백
오피스텔	신안동	지일 9평	3천5백	2천4백
	월산동	동강 27평	1억2천	5천3백
	금호월드	10평	2천8백	1천6백
	치평동	랜드파이	5천5백	3천8백

▶토지/공장

소재지	대/건	감정가	최저가
장덕동	517/406	9억3천	4억2천
목동	2000/1434	35억	22억
담양월산	1533/243	3억5천	2억5천
나주세지	3687/3518	102억	23억
장성삼계	1148	189억	106억

법원경매 전문회사
-늘 앞서가는 사람들- (주)옥선코리아
(법원경매입찰장 앞) 상담전화 : (062) 222-8446
성공적 파트너 / 경매재테크
권리분석, 명도 유치권내역서 및 성립여부, 낙찰가예상분석 예고등기, 선순위 가등기, 가처분, 가장임차인 등 차별화된 상담을 기다립니다. (주)옥선코리아 대표 1 : 1무료상담
▶투자수익부동산 010-3666-8446

소재지	지목	면적/대/건(평)	감정가	최저가
해남군 산이면	전	2508	8300만	5800만
무안군 출포면	전	1979	5300만	3700만
함평군 월야면	전	2935	7900만	5500만
해남군 산이면	전	1143	3400만	2300만
용봉동	근린시설	150/177	8억800만	6억1900만
삼계면 사창리	근린시설	275/169	3억2000만	1억4300만
담양군 봉산면	공장	1962/326	11억3400만	6억3500만
광산구 장덕동	공장	517/406	9억3000만	4억1600만
담양군 월산면	잡종지	2691	2억2200만	1억1300만
장흥시 대덕면	양어장	1696	5000만	3500만

▶임대수익부동산 010-3666-8446

소재지	지목	면적/대/건(평)	감정가	최저가
소촌동 라인1차	아파트	24	5600만	3920만
중흥동	숙박시설	65/181	3억4000만	1억9100만
봉선동	근린시설	98/350	8억8100만	5억6400만
유촌동	근린주택	61/133	3억900만	2억1600만
도산동 (분식점)	근린상가	12	5800만	4000만
일곡동	원룸	103/148	3억5200만	1억9700만
일곡동	원룸	56/100	2억7900만	1억5600만
계림동	원룸	66/120	3억8100만	2억6700만
동명동	원룸부지	104	2억8400만	1억5900만
송정동	원룸부지	60/40	2억2300만	1억2500만

▶실수요자부동산 010-3666-8446

소재지	지목	면적/대/건(평)	감정가	최저가
광산구 옥동	공장	2000/1434	34억4800만	22억700만
광산구 장덕동	공장	1500/1454	31억2000만	21억8400만
도산동 무미	아파트	24	5300만	3710만
마륵동 희망가	아파트	32	1억7200만	1억1900만
월계동 금호	아파트	34	1억1000만	7700만
화정동 태영	아파트	23	5200만	4160만
송정동 모아	아파트	24	6700만	4690만
임월동	주택	144/34	1억476만	7330만
고서면 원강리	주택	103/38	8100만	5700만
대전면 대치리	주택	78/37	4800만	3300만

국민공인중개사
핸 011-635-7939, 010-2810-6103
(두암동 무등도서관사거리 농협맞은편 2층)
건 물
◉여월오거리 5억5천 미월태평역앞 건물 대70P 건160P 지상4층 지하1층 급매
◉주월월월 3억 월월월월월월
대65P 건150P 지상4층 즉시 입주가능
◉7억8천 빌딩 급매
호남대 부근 광산구 서봉동 대270P 건287P 보1억5천 월450만원
◉13억8천 빌딩 20×10m코너
전대 후문 대110P 건320P 보3억3천 월900만
◉12억원포 8만 빌딩부지 30×8m코너 보증금 1억 월550만원 포함
◉13억고시원
대110P 건300P 룸90개 월세1,500만원
◉상업지역 13억 빌딩
대140P, 건510P 보증금 2억 월세850만원
◉17억5천 1층 점포 12만 병원부지 보증금 1억5천 월750만원포함
아파트 7,000세대 상권
◉22억 마트겸 투룸매매
대250P 건800P 1층 대형마트 투룸 51개 주택밀도 지하1층 지상7층 보2억3천만원 월1,600만원 포함
◉28억 상업지역 빌딩
대185P 건930P 보증금 5억 월1800만원
◉41억 상업지역 빌딩
대200P 건1,100P 보12억 월세2,000만원
◉47억 빌딩
대600P 건1000P 보10억 월세3000만원 융자20억 포함
◉63억 빌딩
대320P 건1800P 보21억 월세4000만원
◉120억 공장부지
공업지역 12,000P 현재 공장 운영중
주유소 전문중개
◉9억 주유소 급매
대300P 35m도로변
◉13억5천 시내 주유소 급매
대400P 일매출 800만-900만원
병원부지 전문중개
◉13억 병원 의원용 건물 급매
대115P 건420P지하 1층 지상 5층
땅
◉각화동 정비 공장부지 600P
상업지역 35m 도로접 P당 270만원
◉6억 사찰 급매
곡성 대2000P 건200P 광주에서 30분
◉담양 금성 1,800P
P당 10만원 주택포함 남향
◉순창 금과 2,780P
P당 5만원 지목관리지역
◉순창 금과 4,700P
P당 4만원 지목관리지역
◉청평 4,200P 9억 제1종 주거지역
◉골프연습장 부지형 8,000P
자연녹지 북구 P당 50만원
◉정비공장 창고부지 자연녹지 소태동 250P P당 70만원
◉과수원 묘지가능 그린벨트 임야 1,800P 남향 광시도 15도미만 진입로 있음 신성휴플러스에서 10분거리 P당 5만원
◉동림동 생산녹지 800P 대지8억
◉담양 임야 25만P P당 3,000원
◉담양 관리지역 2000P
2차선 도로접 임야 P당 9만원
◉광산구 삼거동 관리지역 2000P P당 10만원
◉대덕면 7,000P 3억7천 고속도로주변
◉골프연습장부지 3,000P
P당 120만원 30m 도로접
◉임지부지 2,700P P당 7만원
◉옥과소재지 2억 전원주택·과수원 1,500P 2억
◉서림동 주거지역 아파트·빌라부지 1,700P 평당120만원
해남공단 냉동창고형 식품회사급매
공장부지 4,000P 건물1,400P
매매가 48억
공장 급매
각화동에서 10분 6억7천
대지1,400P 건물 500P
APT1800세대 마트겸 목욕탕
대120P 건270P 현재 주인직접중 매12억