국민 5명중 1명 "이창호 기사, 가장 좋아 해"

한국갤럽 국민 의식 조사 … 바둑인구 760만명 추산

80%이상 "바둑, 자녀 교육에 도움된다"

한국인 다섯 명 중 한 명은 바둑을 둘 줄 알고, 프로기사 중 이창호 9단을 가장 좋아하는 것으로 조사됐다. 또 우리 국민의 80%가 바둑이 자녀교육에 도움이 된다고 생각하고 있는 것으로 나타났다.

1일 한국기원에 따르면 "최근 한국갤럽에 의뢰해 설문 조사한 '바둑에 대한 국민의식'에 따르면 6월 현재 국내 성인 바둑인구는 약 766만명(제주도 제외)이었다"고 밝혔다.

이는 우리나라 성인인구의 20.5%를 차지하는 수치다. 지난 1992년 36.5%보다 16%포인트 감소한 것이지만 2004년의 20.3%보다는 0.2%포인트 증가 추세이다. 바둑인구는 최근 몇 년 간 20%를 유지하고 있는 것으로 분석됐다.

바둑인구는 남성(36.4%)이 여성(5.1%)보다 높았으며 40~50대 연령층 중 소득수준이 높을수록 바둑인구가 많았다.

바둑실력은 9급 이하의 초급자가 65.5%로 압도적이었고 6~8급이 17.9%, 5급 이상은 15.3%였다. 과거에 비해 초급자 비율은 상승, 중급자 비율은 하락했다.

바둑에 대한 인식도 상당히 호의적인 것으로 조사됐다. 우리 국민의 80%가 바둑이 자녀교육에 도움이 된다고 인식하고 있었다. 긍정적 평가자들 10명 중 9명이 자녀에게 바둑을 가르칠 의향이 있는 것으로 나타났다. 유익한 이유에 대해선 집중력 개발(40.3%), 두뇌개발(20.3%)이 1, 2위를 차지했고 '성격이 침착해진다' '정서적으로 좋다' '건전하다' 등이 뒤를 이었다.

또 세계대회를 휩쓸고 있는 한국바둑이 국민의 사기 진작에 기여했다고 판단하느냐는 질문에는 긍정과 부정이 양분되고 있으나 바둑이 국위를 선양했느냐는 질문에는 전체 국민 3명 중 2명이 그렇다는 의견을 보였다.

선호하는 바둑기사는 이창호, 조훈현, 이세돌이 톱3 구도를 형성했다. 전체국민을 기준으로 하면 이창호가 22.3%, 조훈현이 14.2%, 이세돌이 12.9%의 선호도를 보였다. 바둑인구를 기준으로 하면 이창호 28.8%, 조훈현 21.4%, 이세돌 19.7%로 나타났다. 연도별 추이를 보면 이창호가 1997년 이래 지속적인 상승세를 보이며 선호도 선두를 지키고 있다. 2000년대 들어 조훈현, 유창혁은 하락세를, 이세돌은 상승세를 보이고 있다. 바둑관련 기사를 가장 많이 접하는 매체는 TV(74.6%), 인터넷(13.8%), 신문(11.6%)의 순으로 나타났다.

이밖에 서양인 중에서 세계 1인자가 탄생할 시점에 대한 질문에는 바둑 동호인의 29.0%가 '10년 내'로 전망했다. 또 24.8%는 '1세기 내엔 불가능'이라고 응답해 당분간 한중일 위주의 바둑판세가 이어질 것이라는 인식도 많은 것으로 나타났다.

이번 조사는 제주도를 제외한 전국의 만 19세 이상 성인 남녀 1천510명을 대상으로 6월12일부터 7월 1일까지 조사했으며 표본 오차는 ±2.5%(95% 신뢰수준)이다. /오광록기자 kroh@kwangju.co.kr

한국기원의 여론조사 결과 한국 성인남녀 다섯 명 중 한 명은 바둑을 둘 줄 아는 것으로 드러났다. 사진은 지난 5월에 열린 제17회 광일배 광주·전남 직장 바둑대회 모습. /위직량기자 jrwi@kwangju.co.kr

패배를 부른 두번의 실수

제17회 光日盃 광주·전남 직장바둑대회

4회전 1국 11보 (189~217)

白 김광식 5단 ((주)송림) 黑 박광주 5단 (포스코)

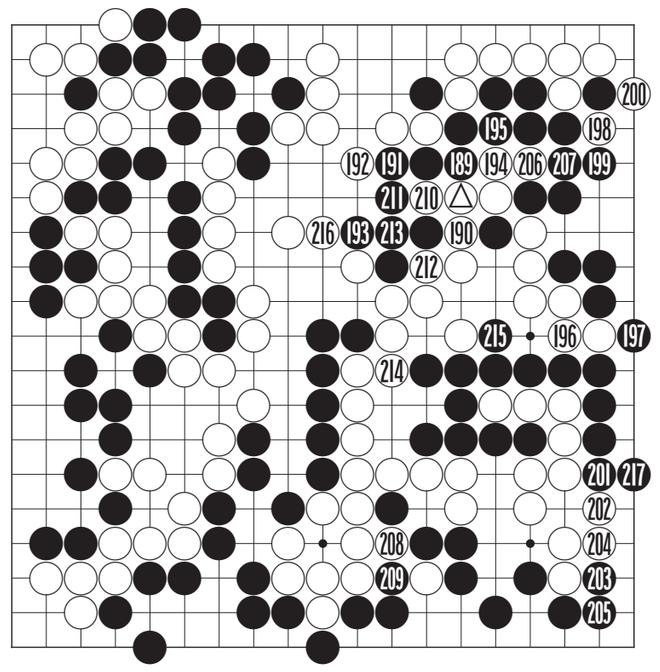

위기의 순간에 김광식 5단이 백 △로 느는 호수를 발견해 낸다. 이 수는 그냥 190으로 단수치는 것보다 두집 이상이 이득이다.

광식 5단은 백 194부터 196을 맛있게 선수하고 나서 드디어 반상최대의 곳인 198로 두어 흑 한점을 잡는다. 이것으로 형세는 그야말로 눈터지는 계가바둑으로 반집을 다투는 형국이다. 백 △가 결정적인 역할을 해 마지막 순간에 오히려 백에게 부가 있다고 할 정도로 김광식 5단이 맹렬히 따라붙고 있는 것이다.

박광주 5단도 형세가 신상치 않다는 것을 피부로 느끼고 있다. 초읽기의 와중에서도 시간을 쪼개 쓰며 흑 210로 밀고 203으로 젖혀 잇는 등 빈틈없는 끝내기로 상대를 압박하고 있다.

국면이 팽팽하면 대개 실수가 승부를 결정하는 경우가 많은데 김광식 5단에게서 드디어 결정적인 실수가 튀어 나왔다. 백 208이 그것으로, 김 5단은 백 대마의 안전을 염려한 것처럼 보이나 이 수는 206과 교환되어 두집 손해수였다. 흑은 거저 3집을 만든 반면 백은 두번을 두어서 흑 한점을 잡아야 두집이다.

또 백 216도 몸을 사린 수로 이 수로도 우변 217에 젖히는 것이 4집짜리로 더 컸다.이 두번의 실수가 결정타가 되었다.

이후로도 많은 수수가 진행되었으나 변화는 없었고 집을 지어보니 흑의 반집승으로 극적인 승부가 연출되었다. 이후의 수순은 총보로 미룬다.

〈오규철 9단·본보 바둑해설위원〉

대한주택공사광주전남지역본부 EL DORADO RESORT/SINAN 엘도라도리조트

바둑 꿈나무들 강원도 여름캠프 오세요

3차례 나눠 … 민물고기 잡기 체험도

바둑 전용 캠프가 생겼다.

킹스필드는 바둑 꿈나무들을 위해 강원도 횡성군 샘솔마을에 국내 최초로 바둑 전용 캠프장을 마련한다.

이곳에서 연중 바둑 캠프를 열기로 했고, 올 여름에는 오는 8~10일, 15~17일, 22~24일 3차례 나눠 '한여름날의 바둑캠프'를 갖는다.

어린이들에게 흥미를 더해주는 바둑 교육과 '계곡 민물고기 잡기' 등의 생태체험이 곁들어진다. 또 어린이들의 창의력과 집중력을 키워주기 위한 '창작사활놀이' '다도예절' 등의 프로그램도 마련된다.

이곳은 주천강을 낀 주변 풍광이 빼어나 여름 피서지로도 그만이다.

이번 바둑캠프에는 어린이 10명당 보조교사 1명이 따라붙어 세심한 지도와 함께 안전을 책임진다.

또 양건 8단과 한종진 7단 등 프로기사들이 지도다면기에 참여한다. 샘솔마을 주민들이 조미료를 사용하지 않고 우리 농산물로 만든 먹을거리를 준비한다.

문의 02-454-3114.

/오광록기자 kroh@kwangju.co.kr

'돌부처' 이창호 "목진석 쯤이야"

전자랜드배 왕중왕전 우승 다툼 … 역대전적 24승6패로 앞서

이창호 9단〈사진〉이 전자랜드배 왕중왕전 통산 3회 우승에 도전한다. 이창호는 지난달 29일 서울 한국기원에서 열린 제5기 전자랜드배 왕중왕전 준결승에서 강동윤 8단을 168수 만에 불계로 물리쳤다. 이로써 이 대회 결승전은 이창호와 목진석 9단의 대결로 압축됐다.

제2, 3기 전자랜드배 왕중왕에 올랐던 이창호는 전기 대회 결승에서 강동윤 7단(당시)에게 2-1로 패하며 3연패 달성을 눈앞에 두고 무릎을 꿇었다.

이창호와 목진석의 역대전적은 이창호가 24승 6패로 월등히 앞서고 있다. 3번기로 펼쳐지는 결승전은 4일 밤 8시에 같은 장소에서 열리며, 바둑TV에서 생중계로 감상할 수 있다.

이 대회 우승상금은 5천만원이며, 제한시간은 각자 10분에 40초 초읽기 3회가 주어진다.

/오광록기자 kroh@kwangju.co.kr

광주 KIXX 조훈현 9단 프로 입문 46년만에

세계 첫 통산 2,500대국 출전 눈앞에

광주 KIXX의 조훈현 9단〈사진〉이 세계 최초로 통산 2,500대국 출전을 눈앞에 두고 있다. 조훈현은 지난달 17일 한국기원에서 벌어진 제10회 농심신라면배 세계바둑최강전 국내 선발전에 출전해 윤준상과 대국, 총 2,498국째를 기록했다.

이로써 일본에서 활동했던 전적까지 포함해 현재 1,770승 9무 719패(승률 71.11%)를 기록 중인 조훈현은 통산 최다승(1,770승), 통산 최다타이틀 획득(157회), 타이틀전 최다연패(패왕전 16회), 최연소 입단(9세) 등 수많은 신기록의 보유자로 거듭났다.

조훈현은 오는 10일 벌어질 한게임과의 9라운드 경기에서 대망의 2,500국을 달성할 것으로 예상된다.

1 962년 프로에 입문한 조훈현이 46년 만에 달성하게 될 2,500대국 기록은 한중일을 통틀어 세계 바둑 사상 처음으로 46년 동안 연평균 55국을 두어야 달성할 수 있는 대기록이다.

/오광록기자 kroh@kwangju.co.kr

中 아홉 살짜리 프로기사 탄생

중국에 아홉 살짜리 프로기사가 탄생했다. 지난달 24일 끝난 중국 입단대회를 통과한 양딩신군의 나이는 만 9세 9개월. 10살에 입단했던 창하오를 뛰어넘는 중국 바둑역사상 최연소 프로다. 세계 최연소 입단기록은 한국의 조훈현(9세 7개월)이 보유 중이고, 일본에선 조치훈의 11세 기록이 40년째 깨지지 않고 있다.

중국 입단대회는 상위 12명은 무조건 입단시키고, 13위 이하 20위권 중 15세 이하(93년 이후 출생자)를 우선적으로 선발하도록 돼 있다. 올해도 이 방식에 따라 4명의 어린 기사가 포함된 18명(여자 2명)이 프로가 됐다.

/오광록기자 kroh@kwangju.co.kr

토지개발전문가과정 광주교육 8월 5일 개강

◉교육기간 : 2008년8월5일부터(10주간) 매주 화요일19~22시
◉교육장소 : 한국공인중개사협회 광주지부 교육장 (농성동 서구청 옆)

▣ 본 교육의 특징

1. 사례위주의 생생한 실무 교육이 이루어집니다.
본 과정에서는 전원주택단지, 관광농원, 주유소, 사회복지시설, 공장, 창고, 주기장, 야적장 등 20여 가지 실제 개발사례에 대한 현장사진, 설계도면, 개발행위허가서, 산지농지전용서 등을 직접 보면서, 모든 토지에 공통적으로 내재된 각종 공법규제와 사례별 개발노하우를 입체적으로 학습합니다.
2. 베테랑 전문가가 수많은 시간, 수많은 사례를 통하여 획득한 개발 및 중개노하우를 모두 전해 드립니다.
3. 실제 개발 및 인허가과정에서 필요한 관련법의 내용들을 통합적으로 정리하여 드립니다.
4. 본 교육은 토지개발전문가가 되고자 하는 여러분의 노력과 시간을 최대한 절약해드립니다.
5. 본 교육은 교육이 끝난 후에도 수료생들의 네트워크를 소중히 가꾸어 갈 것입니다.

■상 담 : 나승덕(019-9102-8880) 오병대 (011-9023-0362, 080-041-1144)
■홈페이지 : http://www.ddr114.co.kr (세종부동산아카데미, 대동부동산컨설팅)
■교육대상 : 공인중개사 · 개발업자 · 토지소유주 · 부동산 관련업 종사자
■강사소개
서 영 창 - 대동컨설팅(주) 공인중개사 경력20년, 전남대법대졸업, 부동산석사졸업, 공주대박사과정
김 은 유 - 법무법인 '강산' 대표 변호사, 토지수용전문포털 http : //www.oacs.co.kr 운영중
나 승 덕 - 경영학 박사, 컴퓨터 실무 강의

▣ 교육내용

주차	교 육 내 용
1	▶ 부동산공법과 개발인·허가의 기초개념 이해 + 사례 2종 연구
2	▶ 개발행위허가와 주거용 건축물 개발 + 사례 2종 연구
3	▶ 토지개발에 공통되는 산지·농지전용의 이해 + 사례 4종 연구
4	▶ 근린상업용 개발과 건축 복합민원 이해 + 사례 7종 연구
5	▶ 수도법·수계법·환경정책기본법 등 환경법 + 사례 2종 연구
6	▶ 개별입지 공장창업을 위한 실무지침 이해 + 사례 3종 연구
7	▶ 농촌개발 지원법과 장기투자방안 연구 + 사례 6종 연구
8	▶ 부동산 개발관련 각종 세금·부담금 절세전략
9	▶ 허가지역 투자노하우 와 계약서 잘 쓰는 법 + 사례 2종 연구
10	▶ 합법적 컨설팅수수료와 완벽방어 계약서

부동산 경매계의 지부심! ☞위치:법원 앞 법조타운 113호
대중법률경매(주) T.062)227-6666 011-646-2226
사원모집 투자 및 배우면서 일하실 분 공인중개사 환영

근린시설(상가건물) 단위:㎡/만원

지역	소재지	대지/건물(㎡)	층	감정가	최저가	위 치
동구	금남로5기	274/1076	5층	19억	5억7천	대우증권 맞은편
	대인동	128/304	3층	4억2천	2억3천	광주은행본점 맞은편
서구	화정동	560/2539	6층	14억	7억9천	화정동현대아파트 근접
	화정동	472/1552	5층	13억	5억8천	추산화관 맞은편
	화정동	2796/8869		100억	49억	동양나이트
남구	진월동	281/651	3층	6억5천	1억4천	동성중 부근
	월산동	526/673	4층	8억5천	3억8천	월산사거리
북구	신안동	168/774	5층	5억5천	1억8천	
	두암동	134/296	3층	2억7천	1억8천	두암초등학교 부근
	두암동	204/568	4층	5억	3억5천	한림장 부근
	용봉동	495/585	2층	6억1천	4억3천	전철우사거리
	용봉동	451/1180	4층	10억	7억	전대상대학문
광산구	송정동	407/985	4층	12억	5억5천	송정동주민센터 부근
	우산동	637/1697	4층	16억	7억4천	천지모텔
	신가동	1322/205		4억2천	2억8천	창고부지
나주	송월동	210/615	3층	4억5천	1억3천	실내체육관 부근
	대호동	524/319	단층	3억3천	1억8천	동신대 부근
담양	금성면	1292/513	단층	1억1천	6천2백	국도점
화순	화순읍	92/100	단층	1억1천	8천3백	경찰서 부근

공장(창고) 단위:㎡/만원

지역	소재지	용도	대지/건물(㎡)	감정가	최저가
북구	양산동	공장	1654/942	6억3천	4억4천
광산구	장덕동	공장	4958/4808	31억	21억
	지죽동	공장	1588/1632	11억	3억2천
	장덕동	공장	1712/1342	9억3천	4억1천
나주	산포면	공장	4493/1482	17억	7억8천
	노안면	공장	1200/715	3억3천	1억4천
화순	동면	공장	19895/4105	16억	7억4천
	도곡	공장	2127/1322	4억	2억8천
담양	월산면	공장	5070/729	3억4천	1억9천
	수북면	공장	863/871	4억1천	2억3천
장성	삼계면	공장	4299/1481	6억8천	3억7천
	황룡면	공장	2640/1550	3억3천	2억3천

다가구(원룸) 단위:㎡/만원

지역	소재지	대지/건물(㎡)	층	감정가	최저가
동구	계림동	218/396	3층(15가구)	3억8천	2억6천
서구	농성동	198/211	2층	2억8천	1억2천
남구	서동	188/381	3층(7가구)	2억6천	1억8천
북구	오치동	356/475	3층(18가구)	3억8천	2억2천
	풍향동교대앞	146/420	5층(상2주8)	4억9백	2억8천
	우산동	292/381	3층(11가구)	3억4천	2억3천
	일곡동	341/491	3층(다가구)	3억5천	1억8천
	일곡동	187/331	3층(다가구)	2억7천	1억5천
	두암동	187/346	3층(8가구)	2억4천	1억7천
광산구	신가동	188/307	3층(6가구)	2억5천	1억4천

토지 (전·답, 임야, 대지) 단위:㎡/만원

지역	소재지	용도	면적(㎡)	감정가	최저가	비 고
동구	운림동	임야	11278	2억	1억1천	학운초등학교 부근
서구	세하동	전	884	1억1천	8천4백	투자 적합
	생촌동	대지	330	1억4천	8천3백	CBS 방송국 옆
남구	월산동	대지	313	5억4천	3억	
북구	용봉동	대지	671	7억3천	5억1천	현대아파트 부근
	신안동	대지	595	4억7천	3억3천	도로점
광산구	신창동	전	2073	4억9천	2억7천	보건전문대 뒤
	우산동	대지	599	5억	2억8천	
	수완동	전	11798	30억	17억	수완지구 내
	남산동	답	602	1천3백	9백	본양초교 앞
	용동	전	963	1억7천	1억1천	평동중학교 부근
함평	월야면	전	9704	7천9백	5천5백	예약저수지 부근
담양	용면	임야	1128	1억	4천5백	전원주택 부지
	봉산면	답	1293	1천9백	1천	유산마을
	담양읍	답	3002	1억3천	9천6백	담양 중고교 부근
	담양읍	전	1676	1천5백	8백9십	가산제 부근
	금성	잡종지	3150	1억4천	1억	공장부지
화순	북면	임야	129738	6억5천	3억8천	사찰, 관리사 소재
	화순읍	대지	604	1억9천	1억1천	군청 부근
	농주면	전	5461	7천7백	5천4백	관리지역 추가
	북면	임야	32132	4천8백	신건	관리지역 추가
	이서면	전	9917	4천4백	3천	관리지역 추가
장성	북이면	답	2188	1천5백	1천	성산초교 부근
	동화면	전	4909	1억1천	7천9백	황산마을 내
	삼계면	답	5940	2억	1억4천	개발지역
나주	노안면	답	2900	2천9백	2천	
	대기동	전	10698	2억5천	1억8천	과수원
영암	신북면	전	26552	3억1천	2억1천	
	사종면	임야	10187	6천4백	신건	관리지역

아파트 단위:㎡/만원

지역	소재지	(㎡)	층층/층	감정가	최저가
동구	지산동 삼성	105	15/11	9천4백	6천5백
	운림동 무등파크	185	20/1	1억7천	1억1천
서구	화정 주공	42	5/4	5천	3천5백
	미륵동 화랑가	105	13/11	1억7천	1억2천
	풍암 모아	171	16/4	2억2천	1억5천
	금호 미재주은	105	20/17	1억4천	1억
	풍암 부영2차	105	18/17	1억2천	8천4백
	진월동 한신2차		18/7	8천	5천6백
남구	봉선동 삼익1차	155	13/10	1억6천	1억2천
	봉선동 세용스윗닷홈	209	21/16	5억2천	3억8천
	봉선동 무등3차	105	18/13	9천5백	6천6백
	방림동 라인광장	115	10/4	6천	4천2백
북구	동림동 우미	85	20/10	5천1백	3천5백
	운암동 미라노첨차	109	20/16	9천	6천3백
	용봉동 호반	105	18/10	8천7백	6천
	두암동 라인동산	92	18/18	6천3백	5천8백
광산구	신창동 호반5차	122	22/15	1억5천	1억1천
	월계동 선경	112	13/13	1억1천	7천7백
	운남 주공5단지	105	20/12	9천6백	6천7백
	운암동 삼성	79	22/22	6천7백	4천6백

주택 단위:㎡/만원

지역	소재지	대지/건물(㎡)	층	감정가	최저가
동구	동명동	344/169	단층	2억8천	1억5천
	지산동	165/172	2층	1억3천	7천3백
	산수동	291/123	단층	1억1천	5천2백
서구	생촌동	239/262	2층	1억6천	1억1천
	농성동	270/217	2층	2억	1억1천
	내방동	155/146	2층	8천8백	6천
남구	화정동	579/105	단층	8천3백	5천8백
	주월동	162/174	2층	1억3천	7천3백
북구	양산동	317/268	2층	2억	1억4천
	운암동	143/176	2층	1억	5천6백
	임동	304/184	단층	1억5천	6천9백
광산구	신창동	567/426	2층	2억	1억4천
	소촌동	191/182	2층	8천8백	6천1백
	신촌동	198/156	단층	4천7백	3천3백
나주	동강면	6527/108	단층	1억3천	6천
	세지면	512/213	단층	2천3백	1천6백
	금천면	628/114	단층	5천7백	4천
	보산동	1623/145	단층	7천9백	4천4백
담양	대전면	258/124	단층	4천8백	3천3백
	담양읍	398/169	2층	1억7천	1억2천
	담양읍	628/137	단층	3천9백	1천7백
장성	삼서면	995/214	단층	3천9백	2천1백
	장성읍	231/110	단층	6천1백	4천3백
	남면	370/129	단층	9천8백	7천8백
화순	화순읍	245/112	단층	8천3백	5천8백
	농주	638/199	단층	3천7백	2천5백

근린주택 (점포주택) 단위:㎡/만원

지역	소재지	대지/건물(㎡)	층	감정가	최저가
동구	광산동	245/946	5층	11억	5억2천
서구	화정동	168/523	4층	3억9천	2억1천
	풍암동	293/538	3층	4억8천	2억1천
	금호동	215/498	3층	4억3천	2억4천
	유촌동	201/440	3층	3억	2억1천
북구	문흥동	190/328	3층	2억1천	1억4천
	매곡동	428/1008	4층	8억8천	2억3천

숙박시설 단위:㎡/만원

지역	소재지	대지/건물(㎡)	층	감정가	최저가	위 치
서구	광천동	175/677	5층	5억	1억8천	사업청원 부근
북구	신안동	351/425	6층	12억	5억7천	제일오피텔 부근
광산구	쌍암동	803/2558	6층	28억	15억	토지관광호텔

주유소 단위:㎡/만원

지역	소재지	대지/건물(㎡)	감정가	최저가	위 치
남구	월산동	1232/317	16억5천	11억5천	대성초교 부근
영광	영광읍	2526/473	4억8천	3억4천	가스충전소
화순	동면	1458/370	2억7천	1억9천	국도변에 위치
완도	국외면	9658/390	4억	1억1천	선창마을 부근

대승공인중개사
☎ 062)954-7700, 010-9468-7959

토지구함 수완지구 건축상담
아파트 분양권 거래전문

토지매매
▶수완지구 333-1(명의변경가능) 60미터 대로변 상업용지, 3면도로 주차장인접 720㎡ 3.3㎡당 600만원
▶수완지구 아파트 밀집지역 정문 압구 상업용지 500㎡ ㎡당 190만
▶광산구 수완동 35m 대로변 자연녹지 답 1,762㎡ 4,231㎡ ㎡당 70만(분할가)
▶광산구 선암동 대지 374㎡ ㎡당 30만원 주거지역 (건물있음)
▶광산구 신촌동 광송간대로변 지하철역 앞 상업지역 대지 286㎡ 매가 2억 9,000만
▶광산구 지정동 전(묘지) 643㎡ ㎡당28,000원
▶광산구 지정동 산 8,595㎡ ㎡당 28,000원 현재 전으로 사용 15t트럭 진입가능 도로점
▶광산구 유계동 답4,300㎡ ㎡당 41,000원
▶광주 북구 동림동 6차선 대로변 대지 1,533㎡ 3.3㎡당 480만원
▶광주 서구 유촌동 생산녹지 4,000㎡ 30m 계획도로 90m접 ㎡당 24만원

상가매매
▶운남동 주공9단지 1,500세대 정문앞 마용실 (현재 상업중) 급매매 약25명(실평수20평) 매매가2억 (융 8,000만원)
▶운남동 주공9단지앞 PC방 183㎡(시비있음) 매매가2억 3천만원

노블메디컬센터 임대분양
▶수완지구 중심상권
- 지하 1층, 지상 8층 연면적 5,000㎡
- 1층 : 약국, 전시장, 인접점, 부동산, 이동통신업
- 2~5층 : 병의원(내과, 소아과, 안과, 피부과 이비인후과 등) 임대중(평수 다양)
- 원내 지하주차장 및 원외 주차장 설치로 주차공간 100% 확보

※1층 파리바게뜨 입점확정
2층 파파존스 피자 입점확정
6~8층 : 치과병원(임플란트전문) 개원 확정

◐ 수완지구 용지매매 및 개발상담 ◐
광주·전남지역 주유소·충전소 거래 전문