TV 25일

★이 프로그램은 방송사 사정에 따라 바뀔 수 있습니다.

KBS1	KBS2		MBC	KBC/SBS
00 KBS 뉴스광장	00 걸어서 세계속으로 스페셜 30 생방송 세상의 아침 1~2부	6	00 MBC 뉴스투데이 1~2부	00 출발! 모닝와이드 1~2부
50 TV 소설 〈청춘예찬〉		7	10 광주 MBC 뉴스투데이 50 MBC 아침드라마 〈하얀 거짓말〉	05 KBC 뉴스지금 30 출발! 모닝와이드 3부
25 아침마당	00 KBS 8 아침 뉴스타임	8	30 생방송 오늘 아침	30 아침 연속극 〈순결한 당신〉
30 KBS 뉴스	00 아침드라마 〈아내와 여자〉 30 남희석, 최원정의 여유만만	9	30 MBC 뉴스 45 기분 좋은 날	05 좋은아침 플러스원 30 이재룡 정은아의 좋은아침
00 무엇이든 물어보세요 50 TV동화 행복한 세상 55 여성공감	40 지구촌 뉴스	10		40 SBS뉴스
55 바른말 고운말	00 수목드라마 〈미워도 다시 한번 2009〉(재)	11	00 화면해설방송 〈내 인생의 황금기〉(재)	00 건강 클리닉
00 KBS 뉴스 12	10 KBS 네트워크-제주	12	00 MBC 뉴스와 경제 40 앙코르 MBC 스페셜 〈순천만 도둑게〉	00 뉴스와 생활경제 10 KBC 생활뉴스 30 드라마 특선 〈유리의 성〉(재)
00 KBS 걸작선 〈엄마가 뿔 났다〉(재)	00 인간극장 스페셜 〈스물셋, 나는 고물상이다〉(재) 30 앙코르 일일연속극 〈미우나 고우나〉(재)	1	35 시사매거진 2580(재)	30 잘먹고 잘사는 법 스페셜
00 KBS 뉴스 10 KBS 중계석 〈네줄기 강물이 바다로 흐르네〉	10 일일연속극 〈집으로 가는 길〉(재)	2	15 TV특강 베스트	00 SBS 뉴스 10 드라마 스페셜 〈정관의 치〉
55 새천년 건강체조	50 KBS 스포츠 세계 장애인 스키 선수권대회	3	10 키즈사이언스 베스트	00 다큐멘터리 딥 플래닛
00 KBS 오늘의 경제 10 사랑의 가족 35 맹꽁서당	00 꼬꼬마 꿈동산 25 이주일의 동요 30 라라의 스타일기2	4	00 뽀뽀뽀 아이조아 30 흑장미 부인의 문방구	00 아기공룡 둘리 30 UCC 과학탐험대
00 KBS 뉴스 5 15 동물의 세계 40 남도지오그래피	00 TV유치원 파니파니 30 활력충전 530	5	00 MBC 뉴스 20 여성! 행복도시 35 생방송 전국시대	00 SBS 뉴스퍼레이드 15 KBS 저녁뉴스 30 NEW 내셔널 지오그래픽의 세계
00 6시 내고향 55 시청자칼럼 우리사는 세상	35 생방송 무한지대	6	30 MBC 뉴스 50 남도에 살고 싶네	25 생방송! KBC 투데이
00 KBS 뉴스네트워크 30 산 너머 남촌에는	25 지구촌 네트워크 한국인	7	45 일일시트콤 〈그분이 오신다〉	05 시사터치 따따부따 15 일일드라마 〈아내의 유혹〉
25 일일연속극 〈집으로 가는 길〉	00 KBS 8 뉴스타임 25 KBS 8 뉴스타임-광주전남 40 스포츠 인 스포츠 55 뉴스왕	8	15 일일연속극 〈사랑해, 울지마〉	00 SBS 8 뉴스 25 KBC 8시 뉴스 45 SBS 스포츠 뉴스 50 한밤의 TV연예
00 KBS 뉴스 9	55 수목드라마 〈미워도 다시한번 2009〉	9	00 MBC 뉴스데스크 55 MBC 스포츠 뉴스	55 드라마 스페셜 〈카인과 아벨〉
00 환경스페셜 〈허베이 스피리트호 기름유출, 그후 400일-바다가 주는 경고〉 50 느티나무		10	00 수목미니시리즈 〈돌아온 일지매〉	
00 KBS 뉴스라인 30 수요기획 〈영상기록 1000℃로 뛰어들다〉	05 소비자 고발	11	05 황금어장	05 테마 스페셜
15 KBS 뉴스 25 스포츠 스포츠 35 KBS 네트워크 특선 〈바다가 미래다〉	05 생방송 시사 360 35 생로병사의 비밀	12	15 MBC 뉴스 24 35 음악여행 라라라(재)	00 나이트 라인 30 TV특강 행복플러스

EBS

06:00 외국인을 위한 한국어(초급)
06:30 세계테마기행
07:10 샘샘은 꼬마 슈퍼맨
07:25 내 친구 토토
07:50 칙칙폭폭 처깅턴
08:00 딩동댕 유치원
08:20 그림 그려줘, 루이
08:30 빼삐에 친구
08:40 하하볼의 상상 놀이터
09:00 변신 로봇 5
09:15 방귀대장 뿡뿡이
09:30 안아줘요 무무
09:35 아무아무 참참
09:45 미라벨의 동물극장
10:00 60분-부모
11:00 최고의 요리비결 〈정신우의 생기충천 봄요리 밥상〉
11:30 다큐 프라임 〈환경특집 3부작, 녹색혁명〉
12:20 시네마천국
13:10 똑똑! 영어놀이터
13:30 고 디에고 고
13:55 엘리의 야생탐험
14:20 비키와 조니
14:30 아바타-아앙의 전설
14:55 아무아무 참참(재)
15:05 방귀대장 뿡뿡이(재)
15:20 알록달록 콩콩이
15:35 하하볼의 상상 놀이터(재)
15:55 톰 소여의 모험
16:20 변신 로봇 5(재)
16:35 안아줘요 무무(재)
16:40 찍찍폭폭 처깅턴(재)
16:50 딩동댕 유치원(재)
17:10 내 친구 토토
17:35 달려라! 닥터 멍
17:50 〈생방송〉톡! 톡! 보니하니
18:50 비키와 조니
19:00 아바타-아앙의 전설
19:25 엄마 찾아 삼만리
19:50 리얼리티쇼 〈유아독존〉
20:20 퀴즈장사 만만세
20:50 세계 테마 기행 〈알프스의 매혹, 스위스〉
21:30 〈생방송〉 EBS 뉴스
21:45 지식채널 e
21:50 다큐 프라임 〈인도의 얼굴〉
22:40 극한 직업〈밀렵 감시단〉
23:10 다큐 10 +특선 〈영앳하트 합창단, 언제나 마음은 청춘〉
00:00 지식채널 e
00:10 EBS CEO 특강 〈급변하는 신국제화시대 성공전략〉

EBS플러스1

07:00 EBS 포스〈수학Ⅱ〉
07:50 EBS 기본과 특별한 〈수학(상)〉
08:40 〃 〈수학(하)〉
09:30 EBS 학습자료실 클릭! 사이언스
09:35 TV로 보는 박물관
09:40 EBS 수능 플러스 〈외국어영역〉
10:30 세계테마기행
12:00 EBS 내신6감〈수학(상)〉
12:50 〃 〈수학(하)〉
13:40 EBS 기본과 특별한(재) 〈수학(상)〉
14:30 〃 〈수학(하)〉
15:20 EBS 탄스런(재) 〈사회문화〉
16:10 〃 〈생물Ⅰ〉
17:00 EBS 수능특강 선택-고3(재) 〈사회문화〉
17:50 EBS 학습자료실〈과학사〉
18:00 EBS 포스(재)〈현대문학〉
19:00 〃 〈수학Ⅱ〉
20:00 EBS 수능특강 선택-고3(재) 〈생물Ⅰ〉
21:00 〃 〈한문〉
21:50 EBS 수능플러스(재) 〈외국어영역〉
23:00 EBS 수능특강 선택-고3(재) 〈외국어영역〉

EBS플러스2

08:00 EBS TV 중학 1학년〈영어〉
08:40 〃 〈도덕〉
09:20 EBS 중학 3학년〈기술·가정〉
10:00 방귀대장 뿡뿡이
10:15 딩동댕 유치원
10:35 알록달록 콩콩이
10:50 레이의 우주대모험
11:00 일일드라마〈깡순이〉
12:00 EBS TV 중학 2학년〈영어〉
12:40 〃 〈한문〉
13:20 EBS 중학 2학년〈기술·가정〉
14:00 중학영어독해 level 1
14:40 딩동댕 유치원(재)
15:00 퀴즈장사 만만세
15:30 2009 공인중개사 시험대비강좌-이론편(재)
16:00 9급 공무원시험대비 강좌(재)
16:30 외국인을 위한 한국어(초급)
17:00 EBS 초등 친절한 선생님 〈사회 3-1〉
17:30 〃 〈사회 4-1〉
18:00 〃 〈사회 5-1〉
18:30 〃 〈사회 6-1〉
19:00 EBS TV 중학 1학년(재) 〈영어〉
19:40 〃 〈도덕〉
20:20 EBS TV 중학 3학년〈도덕〉
21:00 EBS TV 중학 2학년(재) 〈영어〉
21:40 〃 〈한문〉

‘TV쇼 진품명품’ 700회 맞아

추사 김정희 문인화 ‘불기심란(不欺心蘭)’ 최초 공개

KBS 1TV ‘TV쇼 진품명품’이 방송 700회를 맞이한다. 1995년 3월5일부터 방송된 이 프로그램은 고미술품의 가치를 재조명하는 국내 최초의 고미술 감정프로그램으로 시청자들의 사랑을 받아왔다.

지난 14년 동안 소개한 고미술품은 2천여 점에 이르며 그중 청자상감모란문장구(감정가 12억 원), 석당 권협 공신상 2점(9억 원), 한석봉 서첩 (7억 원), 헌종가례진하계병(5억5천만 원)등 고가의 고미술품이 소개됐다.

또 이 방송을 통해 소보험증서, 청계천 수표교 미공개 사진, 코주부 김용환의 ‘성웅 충무공’ 만화영화 필름 등 근대유물 등이 공개되기도 했다.

다음 달 15일 방송되는 700회 특집은 특별한 사연을 가진 시청자들을 초대해 지난 14년을 되돌아보고 이 프로그램을 통해 최초 공개된 진귀한 의뢰품들을 살펴본다.

이날 추사 김정희가 제주로 유배를 떠나기 전인 1836년께 그린 것으로 추정되는 진품 그림 ‘불기심란(不欺心蘭)’ 등이 방송에서 최초로 공개될 예정이다. /연합뉴스

KBS, 1TV 아침극 TV소설 폐지 추진

경제 위기로 또 하나의 드라마가 폐지될 것으로 보인다.

KBS는 현재 방송 중인 ‘청춘예찬’을 끝으로 1TV 아침드라마인 TV소설을 폐지하는 방안을 추진 중이다. 이로써 지난 1월5일부터 방송된 ‘청춘예찬’은 4월 말 80회를 끝으로 종영될 예정이다.

KBS 편성 관계자는 “현재 최종 확정된 것은 아니지만 TV소설의 폐지를 논의하고 있다”며 “대체 프로그램 등은 아직 결정된 바 없다”고 24일 밝혔다.

KBS 드라마제작국 측은 “허탈감이 있지만 회사가 재정적으로 어려운 상황에서 새로운 전진을 위해 한 발짝 쉬어 가는 것으로 생각한다”고 말했다.

TV소설이 폐지되면 KBS 아침드라마는 2TV ‘아내와 여자’만 남게 된다. 또 광고 없는 채널인 1TV에서 고정적으로 방송되는 드라마는 일일드라마 ‘집으로 가는 길’과 전원드라마 ‘산너머 남촌에는’만 남는다. /연합뉴스

제5회 서구청장배 바둑대회

임상빈의 강수

최강부 준결승 1국 2보 (13~25)

白 임상빈 6단 黑 정병우 6단

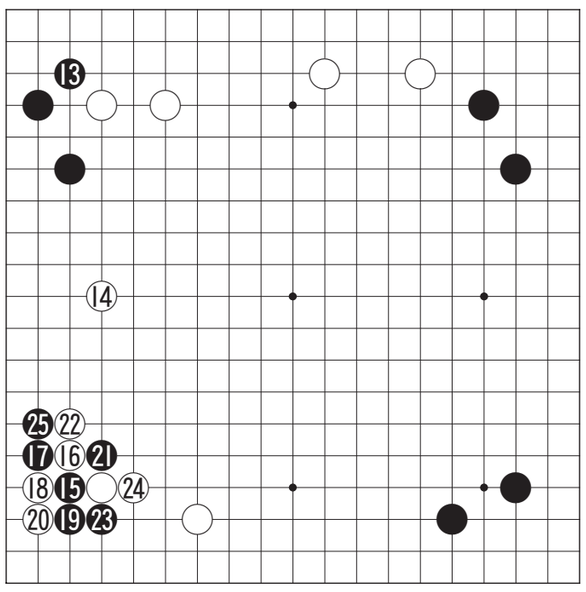

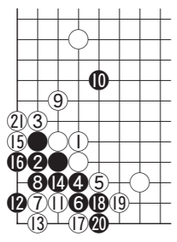

〈참고도〉

흑 13으로 3·삼을 차지한 것은 당연한 수며 백 14로는 우변이나 하변을 갈 수도 있었다. 정병우 6단은 백 14를 보더니 즉각 흑 15로 맥점에 붙여 삭감을 서두른다.

임상빈 6단은 예상외로 백 18로 끊어갔는데 이 수가 강수로 초반 흐름의 변수가 되었다. 이 수로는 보통 ‘참고도’의 백 1로 잇고 흑은 2로 이어 9까지 되는 것이 가장 많이 두어지는 정석이다. 이 모양은 다음 흑이 손을 뺏을 때 백 11로 잡으러 가는 수가 있다. 그러면 흑 12부터 외길 수순을 거쳐 21로 이어서 한수 늘어진 패가 된다. 이 정석에서 꼭 익혀 두어야 할 사활이다.

임상빈 6단이 백 18로 끊는 강수를 들고 나왔기 때문에 새로운 변화가 만들어지고 있다. 흑 21로는 그냥 25에 느는 수도 생각할 수가 있었다. 귀를 버리고 흑 25로 밀어간 것이 좋은 수로 바른 방향이다. 〈오규철 9단·본보 바둑해설위원〉

知天命이 보는 오늘의 운세 2월 25일(음 2월 1일 辛丑)

子 36년생 부부사이에 미많은 조심이 필요하다. 48년생 문서로 인한 사기를 조심하라. 60년생 마지막 불편이 나타날 수도 있으니 주의를 해야 한다. 72년생 땅은 얼어붙어 신체에 장애가 올수도 있다. 84년생 대고는 없고 좋은 일이 있다. 행운의 숫자 : 05, 26

丑 37년생 눈물 날 일이 생겨 날 수도 있다. 49년생 내 것 잃고 누명 쓰는 꼴이다. 61년생 남여사이에 고통이 있을 수도 있다. 73년생 길사가 계속 될 수도 있으나 지나치면 침체가 발생한다. 85년생 고역이 가중된 형상이니 인내하며 지내라. 행운의 숫자 : 09, 36

寅 38년생 겨울날 언 땅을 만나는 형상이니 개운치 않다. 50년생 겉은 조용한 듯하지만 속 고통은 있다. 62년생 형제 친척으로부터 말썽이 튕겨져 자신을 괴롭힐 수도 있다. 74년생 큰 고생은 없지만 큰 득도 없다. 행운의 숫자 : 11, 34

卯 39년생 친구 형제로 인한 고통이 발생 될 수가 있으니 주의하라. 51년생 천지간의 흐름을 잘 파악하라. 63년생 직장에서 불편이 있을 수 있다. 75년생 직장생활의 침체와 재물의 불편이 일어붙은 형상이다. 행운의 숫자 : 12, 30

辰 40년생 좋은 일보다는 흉사가 중복된다. 52년생 정중동하나 결과가 불미할까 두렵다. 64년생 장거리 여행을 삼가하고 현 위치에서 만족을 얻어야 하리라. 76년생 이성간의 문제가 발생한다. 행운의 숫자 : 17, 29

巳 41년생 안도의 숨은 돌리지만 마음은 불편하다. 53년생 식물이 비료를 받는 듯 모든 일이 순조롭다. 65년생 새싹이 나오려면 고통은 어쩔 수 없듯이 감수하라. 77년생 부부사이에 소사 냉전을 조성할 수도 있다. 행운의 숫자 : 21, 25

午 42년생 순조로운 진행은 있으나 배인 편에 간접상이 있을 수도 있다. 54년생 새싹이 찬 서리를 만나는 형상이라 매우 조심을 해야 하리라. 66년생 뒤처리를 할 사람이 나타나 마무리를 한다. 78년생 대고는 없다. 행운의 숫자 : 01, 35

未 43년생 답답한 침체가 있을 수 있다. 55년생 남편과 자녀에게 불리한 입장이 발생될 수도 있다. 67년생 구사가 신사로 바뀌어서 괴로움을 주는 형상이다. 79년생 고생이 발생하고 될 듯한 계획이 지연된다. 행운의 숫자 : 03, 45

申 44년생 계획에 차질이 우려되고 하는 일이 중단 될 수도 있다. 56년생 가내 내분과 부부 언쟁이 발생하고 이사 변동이 있을 수 있다. 68년생 타인의 속임수에 동참할까 두렵다. 80년생 큰 투자는 하지마라. 행운의 숫자 : 04, 44

酉 45년생 친구로 인해서 침체현상이 일어날 수도 있다. 57년생 처음 흉은 전화위복으로 바뀌어서 길사로 다가온다. 69년생 주변의 시끄러움이 나에게 몰려온다. 81년생 주변의 꼬임에 말려들지 말아야 한다. 행운의 숫자 : 07, 40

戌 46년생 조상에 대한 것이 친척간의 불상사로 연결 될 수도 있다. 58년생 전쟁이 발생한 형국이다. 70년생 유쾌한 형상이고 길사로 연결 된다. 82년생 윗사람에게 문서로서 사기 당하는 수가 발생할 수 있다. 행운의 숫자 : 08, 37

亥 47년생 옛 것으로 말썽이 일어날 소지가 많다. 59년생 옛 것으로 인한 불편함이 신생되어 불편을 가중한다. 71년생 아랫사람에게 보시하는 마음으로 내 것을 내어주라. 83년생 시비의 발생이 우려된다. 행운의 숫자 : 14, 38

www.cafe.daum.net/sajoo114 ☎011-632-6121

굿모닝 잉글리쉬 <1256>

May I go over to Tony's house?

토니 집에 가도 돼요?

A : Mon, may I go over to Tony's house?
B : It's getting late. Have you finished your homework?
A : Yes, please, may I go?
B : As long as you're home in time for dinner.

A : 토니 집에 가도 돼요, 엄마?
B : 곧 저녁이 될 텐데. 숙제는 끝냈니?
A : 예, 가도 돼요?
B : 저녁 식사시간 안에 귀가한다면.

* go over~ : 가다
* get late : 늦어지다, 어두워지다
* as long as~ : ~하는 한
* in time : 시간 안에

〈동아 외국어학원 제공〉
www.donga.tv ☎ 222-6253

오하요우 니혼고 <1256>

美味しいですね.

맛있군요.

A : これ何だか分かりますか?
B : いいえ, 何ですか?
A : これはうにですよ.
B : そうですか?
前から名前は聞いていて食べてみたいと思っていました.
美味しいですね.

A : 이게 뭔지 아십니까?
B : 아니요. 뭡니까?
A : 이것은 성게입니다.
B : 그렇습니까?
전부터 이름은 들어서 먹어보고 싶다고 생각하고 있었습니다.
맛있군요.

うに : 성게

〈광주 글로벌 외국어학원 제공〉
http://kglobal.wo.to ☎ 228-2545

니하오 쭝구워 <332>

HSK

한어수평고시

A : 你毕业以后有什么打算?
nǐ bìyè yǐhòu yǒushénme dǎsuàn
(니 삐이예 이허우 요우쉔머 따쑤안)
B : 要留学.
yào liúxué (야오 리우쉬에)
A : 考HSK了吗?
kǎo HSK le ma (카오 HSK 러 마)
A : 下周有考试.
xiàzhōu yǒu kǎoshì (샤어죠우 요우 카오스)

A: 넌 졸업하면 무슨 계획이 있어?
B: 유학 갈 거고.
A: HSK 시험 봤어?
B: 다음주에 시험이 있어.

♣ 새로운 단어 (生词)
毕业 (bìyè) 졸업하다
打算 (dǎsuàn) ~할 계획이다, 계획
留学 (liúxué) 유학

HSK 는 汉语水平考试 (hànyǔshuǐpíngkǎoshì)의 약자로 중국어 자격증 시험, 즉 한어수평고시 이다. 영어의 비교하면 토플과 같다

〈리틀차이나 중국어 전문학원〉
www.littlechina.co.kr ☎ 233-9582

한자 이야기 <972>

松都契員 (송도계원)

소나무 송, 도읍 도, 맺을 계, 인원 원

송도계원(松都契員)은 송도 계(契)의 구성원이라는 뜻으로, 하찮은 지위나 세력을 믿고 남을 멸시하고 오만하게 구는 사람을 비유한다.

이 말은 조선 초 한명회(韓明澮,1415~1487)에 관련된 고사(故事)에서 유래한다. 송도는 지금의 개성(開城)으로 고려의 도읍지였다. 한명회는 수양대군을 도와 조선전기에 두 번이나 영의정(領議政)에 오르는 등 권세를 누렸다. 그러나 초년(初年)에는 불우하여 40세가 넘어 겨우 음직(蔭職, 조상의 덕으로 얻은 벼슬)으로 경덕궁(敬德宮) 궁지기가 되었다. 경덕궁은 태조 이성계가 왕에 오르기 전에 살던 잠저(潛邸)로 개성에 있었다. 명절을 맞아 개성부의 관리들이 만월대(滿月臺)에 모여 주연(酒宴)을 즐겼다. 술자리 분위기가 무르익자 한 사람이 우리들은 서울의 옛 친구로서 멀리 개성에서 벼슬살이를 하니 계(契)를 맺어 잘 지내자고 제안했다. 궁지기인 한명회도 계원(契員)이 되고 싶었으나, 사람들이 미관말직이라고 무시하였다. 이듬해 계유정난(癸酉靖亂)에서 한명회가 일등공신이 되었다. 그래서 예전에 송도계를 맺었던 사람들은 한명회를 계원으로 받아주지 않아서 그와 친분을 쌓지 못한 일을 아쉬워하였다고 한다. (竹窓閑話)

〈한예원(韓睿嫄)〉
조선대학교 한문학과 교수 ☎ 230-7353