한국 바둑 한눈에!

'2009 바둑연감' 출간

한국기원이 2008년~2009년 상반기 국내외 바둑대회를 소개한 '2009 바둑연감'을 발행했다.

'2009 바둑연감'은 최근 1년간 있었던 굵직한 사건들을 한 눈에 볼 수 있는 컬러 화보를 비롯해 국내프로기전, 국제 해외프로기전, 아마대회와 각종 기록을 정리했다.

지난 1985년 처음으로 바둑연감을 내놓으면서 올해 25년째 '바둑연감'을 내놓은 한국기원은 매년 세계대회 및 국내외 바둑대회 본선 이상 대국의 주요 기보를 함께 수록한 바둑연감을 내고 있다.

'바둑연감'은 국내 대표 바둑 전문지인 '월간바둑'과 함께 많은 바둑팬들의 사랑을 받아왔다. 〈한국기원·3만5천원〉

/오광록기자 kroh@

한국기원·대한바둑協 한솥밥 먹나

바둑, 亞게임 정식종목 채택에 통합 급물살

통추위 구성, 9월까지 구체적 방안 마련키로

한국기원, 대한바둑협회가 한솥밥 먹는다. '한국 바둑의 메카'로 한국 현대 바둑 60년를 이끌어온 (재)한국기원과 '바둑의 스포츠화'에 앞장서고 있는 (사)대한바둑협회가 통합을 추진하고 있다.

두 단체는 정식으로 지난 달 통합추진위원회를 구성한 뒤 조만간 1, 2차 회의를 갖고 통합 원칙을 가진 뒤 통합을 위한 실무에 착수, 9월까지는 구체적인 통합안을 마련할 방침이다.

이로써 협의가 원만하게 이뤄진다면 내년 상반기 중에 통합 협정서를 체결하게 될 것으로 보인다.

통합추진위원회 위원장으로는 전 법무부장관을 지냈던 김기춘 변호사가 맡았다.

통합 작업을 위해 한국기원측은 한상열 사무총장, 조훈현 상임이사(프로기사), 유창혁 상임이사(프로기사), 이정무 상임이사(한라대총장) 등이 참여하며, 대한바둑협회측은 조건호 회장, 이재윤 부회장, 강준열 전무, 박창규 경기도바둑협회부회장 등이 함께 통합작업에 참여한다.

이번 양 단체의 통합추진은 2010년 광저우 아시안게임과 2014년 인천 아시안게임에서 바둑이 정식 종목으로 채택되면서 급물살을 타기 시작했다.

대한체육회 산하단체로서 국제대회에 파견할 국가대표 선수 구성이나 훈련방식, 정부보조금 등에 관한 통일된 창구가 필요했던 것이다.

한때 단급증 발급과 정부 보조금 배분 등으로 마찰을 빚기도 했던 두 단체는 통합과정에서 통합되는 단체의 명칭과 통합단체의 법인형태 등을 둘러싸고 많은 논의를 하고 있다.

그 중 대한체육회 산하단체 대부분이 '대한OO협회(연맹)'라는 명칭을 사용하고 있는 점을 고려해 통합단체의 명칭은 기존의 '대한바둑협회'를 사용하며, 통합단체의 수장은 현 (재)한국기원 허동수 이사장이 맡는 방안이 유력하게 검토되고 있다.

대한바둑협회 조건호 회장은 "한국기원과 대한바둑협회 두 기관이 문제가 있다면 조정하면 되는 것이고, 종국적으로 통합하는 것이 좋으니까 그런 방향으로 가자는 것이다. 사실 오늘 정가맹까지 오게 된 것은 한국기원의 허동수 이사장님이 많은 도움을 주셨다"라고 밝혔다. 〈사이버오로 제공〉

바둑의 스포츠화가 진행되면서 대표 단체인 한국기원과 대한바둑협회의 통합 논의가 본격화되고 있다. 사진은 전남에서 열린 2008 전국체전 바둑경기장 모습. 〈광주일보 자료사진〉

제18회 光日盃 광주·전남 직장바둑대회

'다크호스들의 대결'

2회전 2국 1보(1~18)

白 이창준 5단 〈(주)송림〉 黑 박윤섭 5단 〈빛고을교사회〉

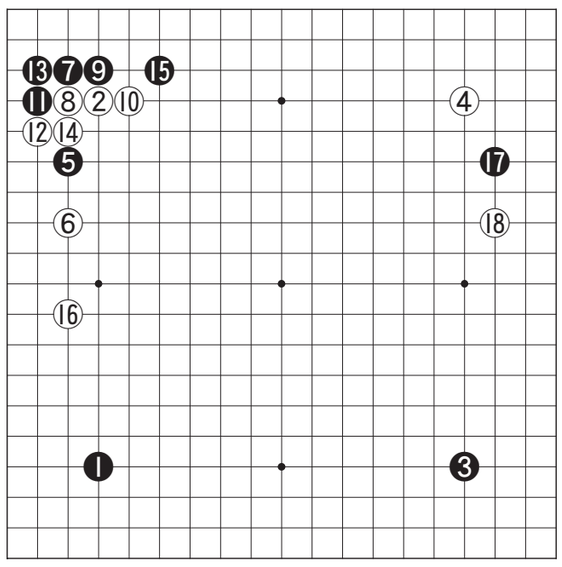

이번에는 2회전의 또다른 한판으로 전년도 단체전 우승팀이었던 빛고을교사회의 박윤섭 5단과 16회 대회 개인전 준우승자인 (주)송림의 이창준 5단의 대국을 소개한다.

빛고을교사회는 멤버가 가끔 바뀌기는 하지만 주장인 김영수 5단을 필두로 심권국 5단 등 언제나 입상권에 들 정도로 탄탄한 전력을 가지고 있으며 작년 17회 대회 때는 일약 우승을 차지했을 정도로 최근 좋은 흐름을 보여주고 있다. 이번에도 역시 강력한 우승후보로 손꼽힌다.

(주)송림은 참가경력은 짧으나 이번에는 김광식 5단 등 실력자들이 참가해 이변을 일으킬 가능성이 가장 큰 팀으로 강팀들의 경계대상이 되고 있다. 이창준 5단은 재작년 개인전 준우승을 차지한 바 있어 이번에도 다크호스로 꼽히고 있다.

서로 양화점을 차지한 것이 눈에 띄며 흑 17로 3·삼에 뛰어들고 백 16까지 전개한 것은 이창호 9단이 즐겨두어 유행시킨 정석으로 화점정석의 기본형이 되고 있다.

정석도 시대에 따라 최고기사에 따라 유행과 쇠락을 거듭하고 있는데 이창호 9단이 장기간 1인자로 군림하면서 근래의 유행정석은 거의가 이창호가 유행시켰다고 해도 과언이 아니다.

흑 17의 걸침에 대뜸 백 18로 협공하여 좌우에 똑같은 모양이 나올지 궁금한 장면이다.

〈오규철 9단·본보 바둑해설위원〉

이창호 춘란배 준우승

中 창하오 9단에 2-0 패

이창호가 창하오(중국)의 벽을 넘지 못하고 또다시 세계대회에서 준우승에 그쳤다.

이창호 9단은 24일 중국 쓰촨성 청두시에서 열린 제7회 춘란배 세계바둑선수권대회 결승3번기 제2국에서 중국의 창하오 9단에게 흑으로 176수만에 불계패해 종합전적 0-2로 준우승에 머물렀다.

22일 제1국에서 막판에 역전패를 당하며 아쉬움을 더했던 이창호는 이날 대국에서도 상변에서 믿기지 않는 수읽기 착오를 일으켰다.

이후 좌하에서 흘러나온 흑대마 공격에 마지막 희망을 걸었으나 창하오 9단이 대마를 타개하자 돌을 거두고 말았다.

이창호는 이로써 메이저세계대회에서 6차례 연속 준우승에 그치는 아픔을 맛봤다.

이창호는 대회에 앞서 "고분고분하게 두지 않겠다"며 의욕을 보여 4년3개월만의 세계대회 우승에 대한 기대를 모았으나 1국에 역전패한 후 유증을 극복하지 못하고 2국에서 마저 무기력하게 패하고 말았다.

한편 이창호에 한때 12연패를 당하는 수모까지 겪었던 창하오는 2007년 제11회 삼성화재배 결승에서 처음으로 이창호를 이기고 우승을 차지한데 이어 연거푸 우승하며 '이창호 징크스'에서 완전히 벗어난 모습을 보였다.

여전히 이창호에게 9승21패로 통산 전적에서는 크게 뒤지고 있지만 2007년 이후 대결에서는 오히려 5승1패로 이창호를 압도하고 있다.

지난 대회 준우승에 그쳤던 창하오는 춘란배 첫 우승과 함께 우승상금 15만 달러를 받았다.

한국과 중국이 치열한 각축전을 벌이던 세계바둑계는 한국의 랭킹1위 이세돌 9단이 1년6개월간 휴직을 선언하며 활동을 중단한 상태에서 이창호마저 부진에 빠져 당분간 중국의 독주가 계속될 전망이다. /연합뉴스

인터넷 반상 최고수는 한국프로 '철이'

동양증권배 왕중왕전 우승

얼굴없는 바둑 고수 '철이'가 인터넷 세계최고수에 올랐다.

'철이'는 지난 13일 타이젬(www.tygem.com) 대국실 동양증권배 서버에서 열린 제6회 동양종합금융증권배 타이젬 왕중왕전 결승3번기 제2국에서 프로아이디 '울아가(P)'를 2-0으로 꺾고 우승을 차지했다. 우승 상금은 2천만원.

'철이'는 대회 시작 전 불변의 우승후보 1순위였다. 올해 초부터 홀연 등장한 '철이'는 한·중·일·대만의 최강 네티즌들에게 20연승을 거둬 인터넷을 뜨겁게 달궜다.

익명 강자의 등장을 환호하며 중국은 체단주보, 톰닷컴 등 일간지에 '철이'를 소개하며 관심을 나타냈다.

아직 존재가 알려지지 않은 '철이'의 진가는 이 대회에 실명으로 출전한 박지은 9단을 꺾으며 드러났다.

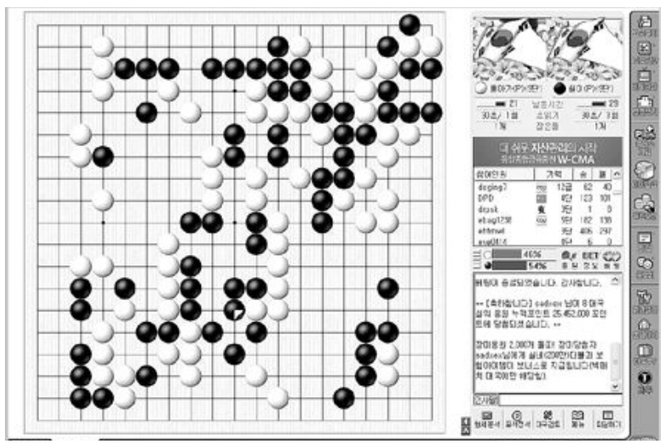

얼굴없는 인터넷 바둑 고수 '철이'가 세계 최고 사이버 고수에 올랐다. 사진은 '철이'가 우승을 차지한 제6회 동양종합금융증권배 타이젬 왕중왕 결승전 모습. 〈타이젬 제공〉

동양종합금융증권배 명해설로 인기를 끌고 있는 유창혁 9단은 "여성 강자 박지은을 단숨에 제압한 '철이'는 정상급 프로기사임이 틀림없다. 대단한 실력"이라며 칭찬을 아끼지 않았다.

400여명의 한·중·일·대만 반상 고수가 총 출동한 동양종합금융증권배는 지난 4월부터 6월까지 3개월간 타이젬 대국실에서 열렸다. 〈타이젬 제공〉

'광주시 바둑협회장배 바둑대회' 내일 개막

성인·어린이 등 14개부

광주에서 바둑 동호인들의 흥겨운 축제가 마련된다.

광주시바둑협회(회장 고경주)는 28일 서구 염주종합체육관에서 '제3회 광주시바둑협회 회장배바둑대회'를 연다.

이번 대회는 성인, 청소년, 어린이 등 14개부로 나눠 치러지며 각 부문 우승자에게는 상패와 메달 등이 수여된다.

모든 참가 선수에게는 기념품을 주며 아마최강부, 여성부, 중고남학생부, 초등최강부 우승자는 전국체전과 소년체전 광주 대표 선수로 선발된다.

대회 제한시간은 각자 10분 초읽기 20초 3회.

또 바둑의 묘미를 살린 게임인 '13줄 바둑'과 프로기사 다면기 등 다양한 부대행사도 함께 마련된다. /오광록기자 kroh@

ASSET KOREA since 2005

부동산 경매 전문회사

주식회사 에셋코리아

경매에 관한 모든 상담 062)236-3400

광주광역시 동구 지산동 714-73 [2층] (법원앞에서 지산주유소쪽으로 70m)

assetkorea.com = 전국 2만여건의 경매물건리스트 / 변호사 무료법률상담 / 경매전문가 무료상담

최고수익률 /세금계산서발급(양도세감면) /신속한명도 /정확한권리분석 / 최상의대출

에셋코리아에서는 꼼꼼하게 현장조사를 실시한 후 수익성 있는 우량물건만을 추천합니다.

근린시설/원룸 대표이사 010-7570-7525

소재지	대지/건물	감정가	최저가	비고
신가동	대96,건149	5억2천	3억6천	2층식당건물
소촌동	대802,건1387	64억8천	23억2천	7층,마트시무나
월산동	대124,건371	10억8천	3억1천	5층 목욕탕
신안동	대88,건295	8억7천	2억8천	4층 건물
운암동	대150,건767	23억	12억8천	6층 근린시설
주월동	대216,건805	29억7천	12억8천	5층 근린시설
법교동	대14961,건733	31억5천	5억3천	자동차학원
화순읍	대216,건851	22억8천	8억2천	5층 병원
백남읍	대1380,건297	12억9천	4억6천	장례식장
일곡	대156,건319	7억7천	3억4천	5층오피스텔
월계동	대79,건80	2억2천	1억6천	다가구4세대
오치동	대54,건65	1억6천	1억1천	다가구3세대
쌍촌동	대60,건108	4억4천	3억	원룸15세대

아파트/빌라 손해연이사 010-9611-2817

소재지	명칭	평	층층/층	감정가	최저가
화정동	신영무쉐	56	10/1	3억2천	2억3천
운림동	라인1차	48	11/3	1억4천	1억
우산동	현대아파트	42	15/3	1억2천	8천4백
쌍촌동	하남금호타운	32	15/8	8천7백	6천
치평동	라인대주	24	20/20	9천3백	6천5백
지산동	삼성아파트	46	15/2	1억5천	1억5백
월계동	금호타운	32	15/14	1억8백	7천5백
운암동	남양휴튼	49	13/3	2억8천	1억9천
신가동	호반베르다움	30	14/12	1억3천	9천1백
두암동	호반빌라	56	6/1	1억5천	8천4백
풍암동	삼익아파트	31	18/15	8천5백	5천8백
금호동	금호베스트빌	38	18/2	1억9천	1억3백
주월동	현대아파트	31	15/5	1억	7천

주택/재개발 박경원이사 010-2611-5598

소재지	대지/건물	감정가	최저가	비고
계림동	대48,건30	9천8백	6천5백	주택
두암동	대42,건30	7천9백	4천4백	주택
운정동	대36,건32	6천8백	4천6백	2층주택
산수동	대54,건30	9천4백	5천3백	주택
유동	대36,건45	1억2천	6천8백	2층주택
오치동	대46,건58	1억3천	7천2백	2층주택
주월동	대54,건52	9천2백	5천1백	2층주택
화정동	대48,건60	1억2천	8천6백	2층주택
송정동	대64,건31	6천3백	2천8백	주택
동명동	대52,건55	1억6천	1억1천	2층주택
월산동	대86,건72	1억9천	1억3천	2층주택
화정동	대43,건48	1억2천	6천6백	2층주택
신안동	대62,건53	2억7천	1억8천	2층주택

숙박사설/상가 정이사 010-5879-0005

소재지	대지/건물	감정가	최저가	비고
중흥동	대120,건403	13억	4억8천	6층모텔
불로동	대162,건327	12억2천	6억8천	6층모텔
일동	대45,건159	2억8천	1억2천	4층모텔
양동	대174,건424	14억6천	4억2천	5층모텔
금호동	대101,건343	13억	7억5천	8층모텔
문흥동	대410,건871	32억	14억7천	8층모텔
신안동	대106,건343	11억5천	3억3천	5층모텔
월계동	대337,건323	11억	2억5천	지하1층
쌍촌동	대11, 건22	6천	1천7백	지하1층
매월동	대61, 건57	3억	8천6백	2층상가
치평동	대10, 건26	1억6천	5천7백	2층상가
치평동	건 992	68억	30억	8~12층
본촌동	대177,건239	14억4천	6억4천	1층상가

근린주택 정이사 010-5879-0005

소재지	대지/건물	감정가	최저가	비고
운림동	대445,건209	5억8천	1억6천	3층근린주택
동명동	대211,건606	19억3천	13억5천	8층근린주택
소촌동	대802,건1387	64억	23억	7층근린주택
월산동	대124,건371	10억8천	3억1천	5층근린주택
장성실계	대154,건456	8억5천	4억8천	4층근린주택
백운동	대23,건11	9천9백	3천5백	단층근린주택
양동	대157,건319	7억7천	3억4천	5층근린주택
풍영동	대117,건258	6억4천	4억5천	3층근린주택
오치동	대269,건828	22억	11억3천	6층근린주택
두암동	대53,건193	4억2천	2억3천	5층근린주택
광천동	대41,건72	2억	1억1천	3층근린주택
농성동	대415,건393	28억	19억	4층근린주택
중흥동	대78,건168	3억6천	1억6천	3층근린주택

공장/토지 박경원이사 010-2611-5598

소재지	대지/건물	감정가	최저가	비고
월출동	대497,건559	12억5천	8억7천	공장
오선동	대1014,건866	18억4천	12억8천	공장
화정동	대 43	8천1백	4천5백	대지
봉선동	4919	13억	4억7천	임야
봉선동	284	9천5백	3천4백	전(중명)
두정동	13860	4억5천	2억	임야
월출동	대214,건174	3억8천	3억5백	공장
대촌동	대798,건913	26억3천	11억7천	3층공장
용동	대2000,건1227	27억	19억	공장
용동	대699,건502	11억	7억8천	공장
안청동	대693,건952	7억4천	5억2천	공장
장성진월	대346,건254	7억4천	3억3천	공장
담양월산	대1243,건547	4억3천	1억9천	공장

쌍촌동 2층주거지역매매 대지2434㎡ 급매매 12억5천만 원룸, 일라, 교회,대형음식점 매매문의 010-7570-7525

진월동 광주대입구 상가매매 호프 132㎡,분식 84㎡세븐 상점 매매가 1억1천(월세,보증금별) 실인수금 3천만원 매매문의 010-7570-7525

계림동 E 마트 1층 코너 매매 분양가 1억 6천,매매가 9천5백만 선물코너, 속옷가게 적합 매매문의 010-7570-7525

풍암동 대538㎡, 건1306㎡ 감정가 48억 최저가 23억 마트, 찜질방 전문상담 010-7570-7525

운암동 대1139㎡, 건1959㎡ 감정가 111억 최저가 62억 신축요양병원 전문상담 010-7570-7525

소촌동 대802㎡, 건1387㎡ 감정가 64억8천 최저가 23억 마트/찜질방 전문상담 010-7570-7525

같이 일 하실 분 - 공인 중개사 자격 소지자 - 또는 경매 업무 해우실 분 - 부동산, 경매 경력자 우대 - 30대 남, 녀 3분 모심 입사지원 236-3400

경매전문회사 (주)호남 경매 컨설팅

상담 전화 ☎ 062)228-6600 H.P 010-5616-8988

광주광역시 동구 지산동 715-1 (2층)

(법원·검찰청 정문앞, 광주은행 맞은편 2층)

"23년 역사의 경매전문회사"

▶유치권, 법정지상권등 정확한 권리분석

▶통계자료와 시세분석에 의한 최적의 낙찰가 제시

▶제1,2금융권을 통한 최저금리로 부족한 경락잔금 대출알선(낙찰가의 50%~80%)

▶소유주, 임차인들의 신속한 명도(이사)

☎~지금 전화 주십시오!

전국 3만여건의 경매물건 중에서 원하시는 경매물건을 찾아 무료로 상담 해드립니다.

상무랜드 공인중개사

T: 383-5221 H: 011-609-5221 (구 상무대 정문)

▶빌딩(임대용, 투자용)
- 토지600평 건물1,350평(매가78억) 보증금37억/월세3,000만원 융자12억
- 토지500평 건물1,500평(매가85억) 보증금7억/월세6,000만원(매가85억)
- 토지590평 건물750평(매가100억) 보증금40억/월세2,000만원 융자12억

▶토 지 (상무지구 중심상업지역) (회사사옥 및 병원, 학원부지 등)
- 834.5㎡(250평)-매가 평당1,300만원 (롯데버스 극장과 메가박스 중간사거리카페)
- 833㎡(220평)-평당1,200만원 (페럼재호텔주변 식당 유흥업소적합)
- 611㎡(185평)-평당680만원 (상무우리들병원주변)

▶기타용도
- (농장)73,000㎡(2만2천평) 평당 10만원(동산동)장기투자로 좋은곳

▶호텔/모텔
- 상무지구 객실35개 직영(매가28억) (2층유흥주점 보증금 3,000만/월450만원)

현금 45억 투자로 월수 1억 가능한 모텔 및 호텔운영상담

문의사항 받습니다. 원하시는 물건 찾아드리며, 정리하실 물건 팔아 드리겠습니다. 아무 때나 전화주십시오.

대인동삼일부동산

☎ (代)223-1140, 5210 핸 011-602-2532 (광주은행 신본점옆, 대인동 소방서건너편)

모텔 목욕탕 및 각종 상가건물

올 빨리 팔고 싶으시거나 임대를 내놓고 싶으시면 저희 부동산으로 오십시오.

저희 부동산은 오래도록 광주시내권 및 시외손님으로 모텔·목욕탕 및 각종 상가건물 사실분과 얻으실분 손님을 많이 확보하고 있습니다.

사장님께서 소유하고 계신 건물을 팔거나 임대를 내놓고 싶으시면 저희 부동산에서 빠르고 정확하게 일해 드리겠습니다.

다만, 사장님께서 저희 부동산에 내놓으신 소중한 건물은 철저하게 비밀보장하여 조용히 팔아드리겠습니다.