## TV 1일

★이 프로그램은 방송사 사정에 따라 바뀔 수 있습니다.

| KBS1 | KBS2 | | MBC | KBC/SBS |
|---|---|---|---|---|
| 00 KBS 뉴스광장 | 00 걸어서 세계속으로 스페셜<br>30 생방송 세상의 아침 1~2부 | 6 | 00 MBC 뉴스투데이 1~2부 | 00 출발! 모닝와이드 1~2부 |
| 50 인간극장 | | 7 | 10 광주 MBC 뉴스투데이<br>50 MBC 아침드라마 〈하얀 거짓말〉 | 05 KBC 뉴스지금<br>30 출발! 모닝와이드 3부 |
| 25 아침마당 | 00 KBS 8 아침 뉴스타임 | 8 | 30 생방송 오늘 아침 | 30 아침연속극 〈녹색마차〉 |
| 30 KBS 뉴스 | 00 아침드라마 〈장화홍련〉<br>30 여유만만 | 9 | 30 기분 좋은 날 | 05 좋은 아침 플러스 원<br>30 좋은 아침 |
| 00 무엇이든 물어보세요<br>50 TV동화 행복한 세상<br>55 그 사람이 보고싶다 | 40 지구촌 뉴스 | 10 | 45 MBC 뉴스 | 40 SBS 뉴스 |
| 55 바른 말 고운말 | 00 화제의 드라마 〈포도밭 그 사나이〉(재) | 11 | 00 일일시트콤 〈태희 혜교 지현이〉(재) | 00 건강클리닉 |
| 00 KBS 뉴스 12 | | 12 | 00 MBC 뉴스와 경제<br>40 앙코르 MBC 스페셜 〈타인의 정리해고〉 | 00 뉴스와 생활경제<br>40 KBC 생활뉴스 |
| 00 KBS 걸작선 〈해신〉(재) | 00 스타 골든벨(재) | 1 | 35 시사매거진 2580(재) | 00 KBC 정책대담 〈안병만 교육과학기술부 장관에게 듣는다〉 |
| 00 KBS 뉴스<br>10 시사기획 쌈(재) | 10 KBS 네트워크-제주 | 2 | 15 TV특강 베스트 | 00 SBS 뉴스<br>10 하늘에서 본 지구(재) |
| 00 러브인 아시아(재)<br>55 바른말 고운말(재) | 00 2TV 스페셜 도전, 황금사다리(재) | 3 | 10 키즈 사이언스 | 00 문화다큐 특별한 만남(재) |
| 00 KBS 오늘의 경제<br>10 사랑의 가족<br>35 TV유치원 파니파니 | 10 꼬꼬마 꿈동산(재)<br>40 롤링 스타즈 | 4 | 00 뽀뽀뽀 아이조아<br>30 동물나라 샤코롱 | 00 아기공룡 둘리<br>30 UCC 과학 탐험대 |
| 00 KBS 뉴스 5<br>15 동물의 세계<br>40 남도지오그래피 | 00 2TV 하이라이트 스펀지 2.0(재) | 5 | 00 MBC 뉴스<br>20 여성! 행복도시<br>35 생방송 전국시대 | 00 SBS 뉴스퍼레이드<br>15 KBC 저녁뉴스<br>30 사진한장속의 세계 |
| 00 6시 내고향<br>55 시청자칼럼 우리사는 세상 | 10 리빙쇼 당신의 여섯시 | 6 | 30 MBC 뉴스<br>50 남도에 살고 싶네 | 25 생방송! KBC 투데이 |
| 00 KBS 뉴스네트워크<br>30 산 너머 남촌에는 | 10 무한지대 | 7 | 45 일일시트콤 〈태희 혜교 지현이〉 | 05 시사터치 따따부따<br>15 일일드라마 〈두아내〉 |
| 25 일일연속극 〈다함께 차차차〉 | 00 KBS 8 뉴스타임<br>20 KBS 8 뉴스타임 - 광주·전남<br>30 30분 다큐 | 8 | 15 일일 연속극 〈밥 줘〉 | 00 SBS 8 뉴스<br>25 KBC 8 뉴스<br>45 SBS 스포츠 뉴스<br>50 한밤의 TV연예 |
| 00 KBS 뉴스 9 | 00 비타민<br>55 수목드라마 〈파트너〉 | 9 | 00 MBC 뉴스데스크<br>50 MBC 스포츠 뉴스<br>55 수목미니시리즈 〈트리플〉 | 55 드라마 스페셜 〈시티 홀〉 |
| 00 환경스페셜<br>50 느티나무 | | 10 | | |
| 00 KBS 뉴스라인<br>30 수요기획 | 05 소비자 고발 | 11 | 05 황금어장 | 15 테마 스페셜 |
| 15 KBS 뉴스<br>25 스포츠 스포츠<br>35 KBS 네트워크 특선 〈도시, 숨쉬게 하라〉 | 05 생방송 시사 360<br>35 생로병사의 비밀(재) | 12 | 20 MBC 뉴스 24<br>30 스포츠 하이라이트<br>35 음악여행 라라라 | 10 나이트 라인<br>35 TV특강 행복플러스 |

### EBS

06:00 외국인을 위한 한국어(초급)
06:30 세계테마기행
07:10 샘샘은 꼬마 슈퍼맨
07:25 내 친구 티거와 푸
07:50 칙칙폭폭 처깅턴
08:00 딩동댕 유치원
08:20 그림 그려줘, 루이
08:30 도와줘요, 코알라 형제
08:40 천사랑
09:00 변신 로봇 5
09:15 방귀대장 뿡뿡이
09:30 안아줘요 무무
09:35 아무아무 참참
09:45 미라벨의 동물극장
10:00 60분-부모
11:00 최고의 요리비결
11:30 다큐 프라임 창사특별기획 〈한반도의 인류〉
12:20 시네마천국 〈펠햄 123을 위한 안내서〉
13:10 극한 직업
13:40 문학사랑
13:45 똑똑! 영어놀이터
14:05 미라벨의 동물극장
14:20 비키와 조니
14:30 내 친구 토토
14:55 아무아무 참참(재)
15:05 방귀대장 뿡뿡이(재)
15:20 알록달록 콩콩이
15:35 천사랑(재)
15:55 딩동댕 유치원(재)
16:15 변신로봇 5(재)
16:30 안아줘요 무무(재)
16:35 칙칙폭폭 처깅턴(재)
16:45 빨강머리 앤
17:10 내 친구 토토
17:35 달려라! 닥터 멍
17:50 〈생방송〉톡! 톡! 보니하니
18:50 비키와 조니
19:00 스톰 호크
19:25 이상한 나라의 폴
19:50 리얼리티 쇼 유아독존
〈무술가족을 만나다〉
20:20 TV로 보는 원작동화
20:50 세계테마기행 〈여행생활자 유성용의 캄차카 기행〉
21:30 〈생방송〉 EBS 뉴스
21:45 지식채널 e
21:50 다큐 프라임 〈안데스〉
22:40 극한 직업 〈가마솥 공장〉
23:10 다큐 10 + 〈특집-우주시대〉
00:00 지식채널 e
00:10 EBS CEO 특강 〈지속가능성장:석유화학산업이 이끈다〉
00:55 문학사랑

### EBS플러스1

07:00 EBS 포스 〈수학Ⅱ〉
07:50 EBS 기본과 특별한 〈수학(상)〉
08:40 〃 〈수학(하)〉
09:30 EBS 학습자료실 클릭! 사이언스
09:35 TV로 보는 박물관
09:40 EBS 수능 플러스 〈외국어영역〉
10:30 세계테마기행
12:00 EBS 내신6감 〈수학(상)〉
12:50 〃 〈수학(하)〉
13:40 EBS 기본과 특별한(재) 〈수학(상)〉
14:30 〃 〈수학(하)〉
15:20 EBS 탐스런(재) 〈사회문화〉
16:10 〃 〈생물Ⅰ〉
17:00 EBS 수능특강 선택-고3(재) 〈사회문화〉
17:50 EBS 학습자료실 〈과학사〉
18:00 EBS 포스(재) 〈현대문학〉
19:00 〃 〈수학Ⅱ〉
20:00 EBS 수능특강 선택-고3(재) 〈생물Ⅰ〉
21:00 〃 〈한문〉
21:50 EBS 수능플러스(재) 〈외국어영역〉
23:00 EBS 수능특강-고3(재) 〈외국어영역〉
23:55 EBS 학습자료실 〈세계사〉

### EBS플러스2

08:00 EBS TV 중1 〈영어〉
08:40 〃 〈도덕〉
09:20 EBS TV 중3 〈기술·가정〉
10:00 방귀대장 뿡뿡이
10:15 딩동댕 유치원
10:35 알록달록 콩콩이
10:50 레이의 우주대모험
11:00 일일드라마 〈깡순이〉
12:00 EBS TV 중2 〈영어〉
12:40 〃 〈한문〉
13:20 〃 〈기술·가정〉
14:00 중학영어독해 level 1
14:40 방과후 영어 통합 level 2
15:20 Bedtime Story
15:30 2009 공인중개사
시험대비강좌-문제풀이편
16:00 10급 공무원 시험대비강좌
16:30 외국인을 위한 한국어(초급)
17:00 EBS 초등 친절한 선생님 〈사회 3-1〉
17:30 〃 〈사회 4-1〉
18:00 〃 〈사회 5-1〉
18:30 〃 〈사회 6-1〉
19:00 EBS TV 중1(재) 〈영어〉
19:40 〃 〈도덕〉
20:20 EBS TV 중3 〈도덕〉
21:00 EBS TV 중2(재) 〈영어〉
21:40 〃 〈한문〉
22:20 〃 〈기술·가정〉
23:00 EBS TV 중3 〈영어〉

# 휴가철 시청자 시선을 잡아라

## 방송 3사, 주말 대표 예능프로 시청률 고심
## 새 멤버 투입… '스타 급' 게스트 섭외 나서

방송가가 두려워하는 여름 휴가철이 다가오고 있다. 이 시즌에 맞춰 예능 프로그램들은 수영장을 배경으로한 아이템을 전진 배치하는 등 시청자들을 TV 앞에 앉히기 위해 안간힘을 쓰고 있다.

대표 주말 예능 프로그램인 SBS TV '일요일이 좋다-패밀리가 떴다'와 KBS 2TV '해피선데이-1박 2일', MBC TV '무한도전' 역시 휴가철을 상대로 어려운 승부를 치러야 한다.

지난해 예능 프로그램 시청률 1위를 기록한 데 이어, 한때는 시청률 30% 고지를 밟을 것으로 예상됐던 '패밀리가 떴다'는 올 들어 다소 주춤한 상태다. 20%대 전후의 시청률에 머물고 있는 것.

이런 상황에서 오는 5일에는 멤버 교체도 이뤄져 시험대에 오른다. 박예진과 이천희가 떠나고 박시연과 박해진이 새롭게 투입된다.

'패밀리가 떴다'가 주춤한 사이 '1박2일'이 상승세다. 지난해 '패밀리가 떴다'의 출현으로 위기에 직면했던 '1박2일'은 올 들어 박찬호를 게스트로 섭외하고, 시청자 80명과 단체 여행을 떠나는 등의 변화를 주면서 다시 높은 인기를 얻고 있다.

특히 지난 21일과 28일 2주 연속으로 방송된 '혹서기 대비캠프'가 나란히 30%대의 시청률을 기록하고 분당 최고 시청률은 43.3%까지 치솟아 '패밀리가 떴다'를 큰 폭으로 따돌렸다.

'1박2일'은 게스트 섭외도 계속 추진 중이다. 박찬호 급의 효과를 낼 수 있고 의미도 있는 게스트라면 섭외가 되는 대로 언제든 투입한다는 계획이다.

'무한도전'은 사실 지난해부터 하락세다. 2007년부터 무섭게 불붙은 인기는 지난해 1월19일 시청률 30.4%를 기록하며 정점을 찍었지만 서서히 하락세를 그리더니, 이내 10%대 초중반까지 내려와 그 상태를 계속 유지하고 있다.

여느 프로그램 같으면 극약처방을 동원하며 비상에 걸렸을만한데, 정작 제작진은 시청률에 크게 신경을 쓰지 않는다는 입장이다. 그래도 여름철에는 그에 맞는 아이템을 내놓을 예정이다. 오는 4일과 11일에는 멤버들이 가수 7개 팀과 연합해 '올림픽대로 가요제'를 펼치고 그를 통해 앨범까지 내는 과정이 방송된다. /연합뉴스

## 제18회 光日盃 광주·전남 직장바둑대회

### 쟁탈의 요소

2회전 2국 4보 (72~96)

白 이창준 5단 〈(주)송림〉 黑 박윤섭 5단 〈빛고을교사회〉

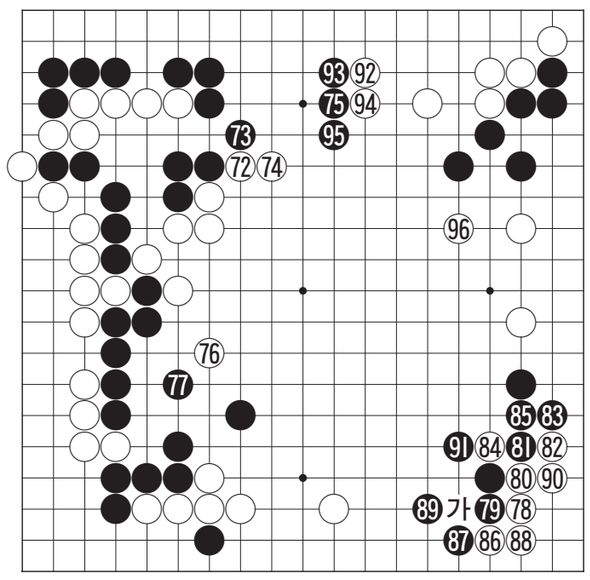

'쟁탈의 요소'

백이 72, 74로 중앙을 보강하자 박윤섭 5단은 당연하다는 듯이 노타임으로 흑 75로 벌렸는데 이 수가 또 사려가 부족한 수로 소극적인 수였다. 이 수로는 아예 92에 둬서 백의 응수를 강요한 다음 우하귀를 '가'로 굳혀야 했다. 우하귀가 현 국면에서 피아간에 쟁탈의 요소로 백이 먼저 78로 3·삼에 쳐들어 온 순간 흑은 집부족증에 시달리게 되었다.

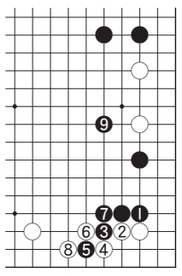

〈참고도〉

흑 79 쪽에서 막은 수도 무기력한 수. 이왕 이곳을 당한 바에야 이 수로는 '참고도'의 흑 1 쪽에서 막고 7까지를 선수한 다음 9로 씌워 우변 백 두점의 공격에 희망을 걸고 싶다.

상대적으로 이창준 5단이 기세를 타고 있다. 바둑이 풀리기 시작하니까 너무도 쉽게 풀리고 있다. 백 90까지 우하귀를 도려내고 92, 94로 큰 끝내기를 해치운 다음 96으로 우변마저 보강해 콧노래가 절로 나오는 장면이다.

〈오규철 9단·본보 바둑해설위원〉

## 知天命이 보는 오늘의 운세 7월 1일(음 5월 9일 丁未)

**子** 36년생 생각대로 행해도 거리낌이 없다. 48년생 수하인과의 금전거래는 불량거래가 될 수도 있다. 60년생 숨이 가뿐 하루로다. 72년생 아내가 힘이 드니 아내를 살펴보라. 84년생 양보 받기 보다는 먼저 양보하면 좋은 날이 된다. 행운의 숫자 : 11, 41

**丑** 37년생 옛 일이 괴로움으로 나타난다. 49년생 오전은 흉하나 오후는 길하다. 61년생 자녀는 자신의 미래이니 자기의 노력에 따라 달라진다. 73년생 조금만 더 노력하면 주변의 부러움을 살 것이다. 85년생 좋은 사람과 하루가 되리라. 행운의 숫자 : 12, 30

**寅** 38년생 직장과 자녀의 문제가 발생할 수도 있다. 50년생 천리 길도 한걸음부터 차근차근 전진하라. 62년생 편안한 하루가 된다. 74년생 할 일은 분명하게 처리하고 다시 한번 점검하라. 행운의 숫자 : 18, 35

**卯** 39년생 흐린 날을 대비해서 우산을 준비하라. 51년생 희망은 꼭 이루어진다고 믿는 이에게 온다. 63년생 결정은 신중하게. 75년생 근처에서는 괴로움이 먼 곳에서는 좋은 소식이 온다. 행운의 숫자 : 20, 38

**辰** 40년생 나이는 숫자일 뿐 용감하게 진행하라. 52년생 도움을 주면 답은 그 이상이다. 64년생 도움을 청하는 사람에게 성의껏 협조하라. 76년생 되로 주고 말로 받으니 활동을 많이 하라. 행운의 숫자 : 21, 32

**巳** 41년생 뜻밖의 재난이 올 수 있으니 주변을 살펴보라. 53년생 멀리서 친구가 오니 즐거우리라. 65년생 바라던 일이 꼭 이루어진다. 77년생 상황이 변하니 주의 깊게 살펴보라. 행운의 숫자 : 22, 34

**午** 42년생 속 타는 일이 생기지만 걱정할 일은 아니다. 54년생 속전속결로 추진하면 대재가 생긴다. 66년생 순리대로 처리하면 문제는 없다. 78년생 시비는 화해로 처리해야 뒤탈이 없다. 행운의 숫자 : 01, 43

**未** 43년생 오늘은 교통사고를 주의하고 음주운전은 아예 생각을 마라. 55년생 오늘은 문단속을 잘해야 하리라. 67년생 오후에 화재주의에 신경쓰라. 79년생 외려내허 내적인 것에 마음을 쓰라. 행운의 숫자 : 02, 31

**申** 44년생 자기의 지위는 자신이 지키도록 노력해야. 56년생 자녀의 고민을 먼저 생각해보라. 68년생 저녁 늦게 외출하면 좋은 일이 생길 수도 있다. 80년생 주변의 이웃과 친척을 찾아뵙고 안부를 확인 해보라. 행운의 숫자 : 14, 28

**酉** 45년생 중심을 잡으면 가사가 평안하리라. 57년생 추진하는 일을 꼼꼼히 점검하라. 69년생 춤추고 노래를 하니 즐겁기만 하다. 81년생 친척의 보증은 서지 마라 흉한일이 생길라. 행운의 숫자 : 17, 16

**戌** 46년생 귀한 물건이 안보일 수도 있으니 문단속을 잘해야. 58년생 시비는 절대로 피해야 한다. 70년생 몸은 고달프고 마음은 우울하니 마음의 안정을 취하라. 82년생 부부간에 다정한 시간을 마련하라. 행운의 숫자 : 23, 42

**亥** 47년생 불의의 어려움이 오지만 심성의 안정을 지키면 대고는 없다. 59년생 사소한 말이 시비가 될 수도 있다. 71년생 상대가 원하면 무엇이든 다주어라. 83년생 생각지도 않은 잔치 집에 갈 수도 있다. 행운의 숫자 : 24, 44

www.cafe.daum.net/sajoo114 ☎011-632-6121

## 굿모닝 잉글리쉬 <1337>

### We just got back from eating
### 이제 막 식사를 하고 돌아왔는데요

A : Where have you been?
B : We just got back from eating.
A : What did you have?
B : I had a steak and a baked potato.
I also tried that new dessert they have.

A : 자네들 어디 있었나?
B : 이제 막 식사를 하고 돌아왔는데요.
A : 뭘 먹었어?
B : 스테이크하고 구운 감자였어요.
그리고 그 식당에서 만든 새 디저트를 시식했습니다.

* get back from : 이제 막 돌아오다
* try : 시식하다
* baked : 구운

〈동아 외국어학원 제공〉
www.donga.tv ☎ 222-6253

## 오하요우 니혼고 <1337>

### 料理がうまいですね
### 요리를 잘 하는군요

A : 山田さんは 料理がうまいですね.
B : 私は料理を作るのが好きですから, ときどき作ります.
A : そうですか.
私は料理を作るのがあまり好きじゃありません.
だから, 料理はあまり作りません.

A : 야마다씨는 요리를 잘 하는군요.
B : 요리를 좋아하니까, 가끔 만듭니다.
A : 그렇습니까.
저는 요리를 만드는 것을 별로 좋아하지 않습니다.
그렇기 때문에, 요리는 별로 만들지 않습니다.

おいしい : 맛있다←남성이나 여성, 다 사용할 수 있음
うまい : 맛있다←남성어이므로 여성이 사용해서는 안 됨
ときどき : 가끔
あまり~부정 : 별로~하지 않다
だから : 그렇기 때문에

〈광주 글로벌 외국어학원 제공〉
http://kglobal.wo.to ☎ 228-2545

## 니하오 쭝구워 <414>

### 托福
### 토 플

A : 你天天的托福怎么样?
nǐtiān tiān de tuōfú zěnmeyàng
(뉴티엔 티엔 더 투오푸 전머양)
B : 别提了, 好像不到一百分.
bié tí le, hǎoxiàng bù dào yì bǎi fēn
(비에 티 러, 하오시앙 부 따오 이 바이 펀)
A : 以后考起来吧, 比较容易.
yǐhòu kǎo qǐlái ba, bǐjiào róngyì
(이허우 카오 치라이 바, 비지아오 룽이)
B : 但是在中国没用.
dànshì zài zhōngguó méi yòng
(딴쓰 짜이 중꾸오 메이 용)

A: 요새 토플 시험은 어땠어?
B: 말도 마라. 백점도 안되는 것 같아.
A: 다음엔 토플을 봐. 좀 쉽잖아.
B: 하지만 중국에서는 쓸모 없잖아.

托福 (tuōfú) 토플
托业 (tuōyè) 토익

〈리틀차이나 중국어 전문학원〉
www.littlechina.co.kr ☎ 233-9582

## 한자 이야기 <1054>

### 近 思 (근사)
### 가까울 근, 생각 사

근사(近思)는 자기 몸 가까운 곳부터 생각한다는 뜻이다. 높고 원대한 이상을 좇는 것보다, 자기 몸 가까운 곳부터 진지하게 생각함을 나타낸다. 즉 학문과 일상생활이 동떨어져 있지 않고 긴밀한 관계에 있다는 말이다.

이 '근사'는 '논어(論語)' 자장(子張)편에 "널리 배워서(博學) 그 뜻을 돈독히 하면(篤志), 간절히 묻는 것을(切問) 가까운 주위 것부터 생각해 나간다면(近思), 인이 그 가운데 있다."는 구절에서 나온다.

더욱이 주희(朱熹)는 송대 성리학(性理學)의 선도자들인 주돈이(周敦頤)·정호(程顥)·정이(程頤)·장재(張載)의 저술을 읽고, '학문의 대체(大體)와 관련이 있고 일상생활에 절실한 글'들을 선별하여 초학자들을 위한 입문서를 편찬하였다. 그 책 제목이 바로 '근사록(近思錄)'였고, 주희는 '근사'를 유추(類推)라고 설명하였다. 예를 들면, 남을 이해하는 것은 어려운 일이지만 자기 자신을 잘 반성하여 입장을 바꾸어 생각하면 이해하기 쉽게 된다는 것이다. 즉 자신과 생활에 절실한 것을 탐구하고, 그것을 바탕으로 도(道)를 깨달아 간다는 취지일 것이다.

〈한예원(韓睿嫄)〉
조선대학교 한문학과 교수 ☎ 230-7353