TV 15일

★이 프로그램은 방송사 사정에 따라 바뀔 수 있습니다.

KBS1	KBS2		MBC	KBC/SBS
00 KBS 뉴스광장	00 걸어서 세계속으로 스페셜 30 생방송 세상의 아침 1~2부	6	00 MBC 뉴스투데이 1~2부	00 출발! 모닝와이드 1~2부
50 인간극장		7	10 광주 MBC 뉴스투데이 50 MBC 아침드라마 〈멈출 수 없어〉	05 KBC 뉴스지금 40 출발! 모닝와이드 3부
25 아침마당	00 KBS 8 아침 뉴스타임	8	30 특집 충격르포 〈위기의 지구〉	40 아침연속극 〈녹색마차〉
30 KBS 뉴스	00 아침드라마 〈장화홍련〉 30 여유만만	9	30 기분 좋은 날	20 좋은 아침
00 무엇이든 물어보세요 50 TV동화 행복한 세상 55 그 사람이 보고싶다	40 지구촌 뉴스	10	45 MBC 뉴스	40 SBS 뉴스
55 바른 말 고운말	00 수목 드라마 〈파트너〉(재)	11	00 주말연속극 〈잘했군, 잘했어〉(재)	00 건강클리닉
00 KBS 뉴스 12		12	00 MBC 뉴스와 경제 40 자연재해특선다큐 〈지구온난화, 자연의 경고〉	00 뉴스와 생활경제 40 KBC 생활뉴스
00 KBS 걸작선 〈해신〉(재)	20 우리말 겨루기(재)	1		00 중소기업 대한민국의 힘
00 KBS 뉴스 10 KBS 중계석 〈오페라 토스카〉	10 KBS 네트워크-제주	2	15 TV특강 베스트	00 SBS 뉴스 10 드라마 스페셜 〈주원장〉
	00 2TV 스페셜 도전, 황금사다리(재)	3	10 키즈 사이언스	00 사투리쇼 얼룩말(재)
00 KBS 오늘의 경제 10 사랑의 가족 35 TV유치원 파니파니	10 꼬꼬마 꿈동산(재) 40 롤링 스타즈	4	00 뽀뽀뽀 아이조아 30 은하의 일기	00 아기공룡 둘리 30 UCC 과학 탐험대
00 KBS 뉴스 5 15 동물의 세계 40 남도지오그래피	10 2TV 하이라이트 스펀지 2.0(재)	5	00 MBC 뉴스 20 여성! 행복도시 35 생방송 전국시대	00 SBS 뉴스퍼레이드 15 KBC 저녁뉴스 30 사진한장속의 세계
00 6시 내고향 55 시청자칼럼 우리사는 세상	10 리빙쇼 당신의 여섯시	6	30 MBC 뉴스 50 남도에 살고 싶네	25 생방송! KBC 투데이
00 KBS 뉴스네트워크 30 산 너머 남촌에는	10 무한지대	7	45 일일시트콤 〈태희 혜교 지현이〉	05 시사터치 따따부따 15 일일드라마 〈두아내〉
25 일일연속극 〈다함께 차차차〉	00 KBS 8 뉴스타임 20 KBS 8 뉴스타임-광주·전남 30 30분 다큐	8	15 일일 연속극 〈밥 줘〉	00 SBS 8 뉴스 25 KBC 8 뉴스 45 SBS 스포츠 뉴스 50 한밤의 TV연예
00 KBS 뉴스 9	00 비타민 55 수목드라마 〈파트너〉	9	00 MBC 뉴스데스크 50 MBC 스포츠 뉴스 55 수목미니시리즈 〈트리플〉	55 SBS 대기획 〈태양을 삼켜라〉
00 KBS 국민대토론 대한민국, 통합의 길을 찾는다 1편 〈이념〉		10		
	05 소비자 고발	11	05 황금어장	15 테마 스페셜
①:00 KBS 뉴스	05 생방송 시사 360 35 생로병사의 비밀(재)	12	20 MBC 뉴스 24 30 스포츠 하이라이트 35 음악여행 라라라	10 나이트 라인 40 TV특강 행복플러스

EBS

06:00 외국인을 위한 한국어(초급)
06:30 세계테마기행 〈엄홍길의 리비아 대장정〉
07:10 샘샘은 꼬마 슈퍼맨
07:25 내 친구 티거와 푸
07:50 칙칙폭폭 처깅턴
08:00 딩동댕 유치원
08:20 그림 그려줘, 루이
08:30 도와줘요, 코알라 형제
08:40 천사랑
09:00 변신 로봇 5
09:15 방귀대장 뿡뿡이
09:30 안아줘요 무무
09:35 아무아무 참참
09:45 미라벨의 동물극장
10:00 60분-부모
11:00 최고의 요리비결
11:30 다큐 프라임 〈안데스〉
12:20 시네마천국 〈영화 속 대통령의 초상〉
13:10 극한 직업 〈탱크 청소〉
13:40 문학사랑
13:45 초등 2년 여름방학생활
14:05 초등 4년 여름방학생활
14:25 초등 6년 여름방학생활
14:45 비키와 조니
14:55 아무아무 참참(재)
15:05 방귀대장 뿡뿡이(재)
15:20 알록달록 콩콩이
15:35 천사랑(재)
15:55 딩동댕 유치원(재)
16:15 변신로봇 5(재)
16:30 안아줘요 무무(재)
16:35 칙칙폭폭 처깅턴(재)
16:45 빨강머리 앤
17:10 내 친구 토토
17:35 달려라! 닥터 멍
17:50 〈생방송〉톡! 톡! 보니하니
18:50 비키와 조니
19:00 스톰 호크
19:25 이상한 나라의 폴
19:50 리얼리티 쇼 유아독존 시즌1 〈마지막 여행〉
20:20 TV로 보는 원작동화
20:50 세계테마기행 〈유럽의 고도, 아일랜드〉
21:30 〈생방송〉 EBS 뉴스
21:45 지식채널 e
21:50 다큐프라임 〈아이의 사생활 II〉
22:40 극한 직업
23:10 다큐 10+ 〈특집-우주시대〉
00:00 지식채널 e
00:05 EBS CEO 특강
00:55 문학사랑

EBS플러스1

07:00 EBS 포스 〈수학 II〉
07:50 EBS 기본과 특별한 〈수학(상)〉
08:40 〃 〈수학(하)〉
09:30 EBS 학습자료실 클릭! 사이언스
09:35 TV로 보는 박물관
09:40 EBS 수능 플러스 〈외국어영역〉
10:30 세계테마기행
12:00 EBS 내신6감 〈수학(상)〉
12:50 〃 〈수학(하)〉
13:40 EBS 기본과 특별한(재) 〈수학(상)〉
14:30 〃 〈수학(하)〉
15:20 EBS 탐스런(재) 〈사회문화〉
16:10 〃 〈생물 I〉
17:00 EBS 수능특강 선택-고3(재) 〈사회문화〉
17:50 EBS 학습자료실 〈과학사〉
18:00 EBS 포스(재) 〈현대문학〉
19:00 〃 〈수학 II〉
20:00 EBS 수능특강 선택-고3(재) 〈생물 I〉
21:00 〃 〈한문〉
21:50 EBS 수능플러스(재) 〈외국어영역〉
23:00 EBS 수능특강-고3(재) 〈외국어영역〉
23:55 EBS 학습자료실 〈세계사〉

EBS플러스2

08:00 여름방학특강 중학 3학년 〈영어〉
08:40 여름방학특강 중학 2학년 〈국어〉
09:20 〃 〈수학〉
10:00 방귀대장 뿡뿡이
10:15 딩동댕 유치원
10:35 알록달록 콩콩이
10:50 레이의 우주대모험
11:00 일일드라마 〈깡순이〉
12:00 여름방학특강 중학 1학년 〈영어〉
12:40 TV로 보는 원작동화
13:20 TV 중학 〈문학과 함께 세상 바라보기〉
14:00 중학영어독해 level 1
14:40 방과후 영어
16:30 외국인을 위한 한국어(초급)
17:00 초등 2년 여름방학생활
17:20 초등 4년 여름방학생활
17:40 초등 6년 여름방학생활
19:00 여름방학특강 중학 3학년 〈영어〉(재)
19:40 여름방학특강 중학 2학년 〈국어〉(재)
20:20 〃 〈수학〉(재)
21:00 여름방학특강 중학 1학년 〈영어〉(재)
21:40 여름방학특강 중학 3학년 〈국어〉(재)

남진·전영록과 추억여행 떠나요

TBN 광주교통방송, 휴가철 맞아 '7080 콘서트'

〈남 진〉

〈전영록〉

〈조항조〉

〈진시몬〉

가수 남 진, 전영록, 최 헌, 조항조, 진시몬 등 정상급 인기가수들이 출연하는 '7080' 콘서트가 나주에서 열린다.

TBN 광주교통방송(본부장 오수복)은 여름휴가철을 맞아 7080의 추억과 낭만이 있는 콘서트 '추억여행'을 진행한다. 18일부터 8월15일까지(매주 토요일 오후 8시) 나주 중흥골드스파 리조트내 잔디구장 특설무대. 이번 콘서트는 중장년층의 인기를 한 몸에 받고 있는 가수들이 자신의 히트곡을 2시간 동안 시민들에게 선사한다.

특히 '님과 함께' '둥지' '그대여 변치마오'를 부른 목포 출신 가수 남진을 비롯해, '불티' '아직도 어두운 밤인가봐'의 전영록, 유미리, '카사블랑카'의 최헌, 조항조, 양하영, 신계행, 진시몬 등 정상급 인기가수들이 출연한다.

김현정 광주교통방송 PD는 "여름휴가를 맞아 시민들이 낭만과 향수가 있는 음악으로 잠시나마 무더위를 잊게 하기 위해 이번 행사를 기획했다"고 말했다. 광주에서 콘서트에 참석할 경우 무료 셔틀버스를 이용할 수 있으며, 입장료는 무료다. 자세한 문의는 광주교통방송(062-970-1213)으로 하면 된다.

한편, '추억여행' 콘서트는 행사 1주일 후 매주 일요일 오후 9시 광주교통방송 라디오(97.3MHz)을 통해 녹화방송된다.

/강필상기자 kps@kwangju.co.kr

메디컬 화장품의 충격 비밀

KBS2 '소비자고발' 오늘 밤 방송

'기능성 화장품보다 뛰어나다', '약에 가까운 효과를 낸다'는 광고가 따라붙는 메디컬 화장품. 피부 고민 때문에 병원을 찾은 소비자들은 병원에서만 판매하는 값비싼 메디컬 화장품의 유혹에 넘어가기 십상이다.

15일 밤 11시5분 방송되는 KBS 2TV '소비자 고발'은 '메디컬 화장품의 충격비밀'을 통해 메디컬 화장품을 이름 그대로 믿고 사용할 수 있는지 알아본다.

제작진은 "취재 결과, 피부재생 효과가 탁월해 노벨 생리학상을 수상한 꿈의 성분 EGF가 함유돼 있다는 고가의 메디컬 화장품 7종 가운데 무려 6종에서 EGF 성분이 검출되지 않았다"고 고발한다.

이어 "더욱 충격적인 것은 문제 제품들 가운데는 국내 최고의 피부과 브랜드 화장품도 포함돼 있다는 사실"이라고 전한다.

프로그램은 이와 함께 싸구려 화장품이 고가의 수입 메디컬 화장품으로 둔갑해 유통되는 현장을 고발한다.

제작진은 "상표 바꿔치기는 기본이고, 설비도 갖춰지지 않는 사무실에서 무허가로 제조되는 가짜 수입 메디컬 화장품의 충격적인 비밀을 공개한다"고 덧붙였다./연합뉴스

제18회 光日盃 광주·전남 직장바둑대회

날카로운 찌르기

3회전 7보 (129~153)

白 이덕수 5단 〈변호사회〉 黑 유흥주 5단 〈KT〉

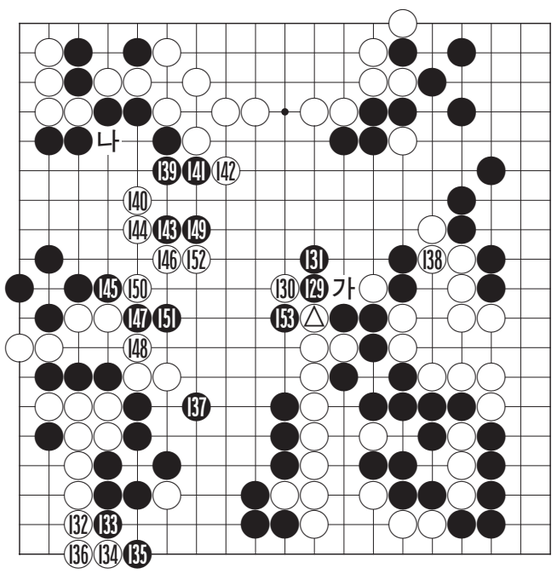

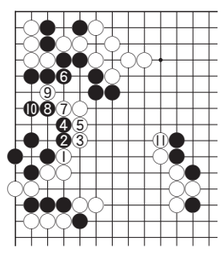
〈참고도〉

백 Ⓐ로 밀어가서 큰 전투는 모두 끝나고 끝내기로 접어든 국면이다.

유흥주 5단은 '가'로 단수당하는 것이 싫어서 흑 129로 젖혀갔는데 흑 131로 되고 나서도 여전히 맛이 나쁘다. 이곳을 둘려면 그냥 '가'로 두는 것이 나았다.

백 138과 흑 139는 맛보기. 기분같아서는 138로는 '나'에 끊고 싶지만 이덕수 5단은 분란을 피하여 확실한 곳을 두고 있다. 형세가 나쁘지 않다고 보고있는 것이다.

백 140이 송곳처럼 날카로운 찌르기다. 이 수로 인해 좌변의 흑집은 더이상 불어나기가 힘들게 되었다. 유흥주 5단은 둘 곳이 없자 흑 141로 밀었는데 덜컥 받은 백 142가 실수였다. 이 수로는 '참고도'의 백 1로 미는 것이 좋았다. 그런 다음 9까지 선수하고 11로 중앙을 막아가면 백의 승리가 확실했다.

세불리를 의식한 유 5단은 흑 151까지 최강으로 버티더니 드디어 153으로 끊어 승부수를 날린다.

〈오규철 9단·본보 바둑해설위원〉

知天命이 보는 오늘의 운세 7월 15일(음 5월 23일 辛酉)

子 36년생 미운사람도 화해하면 내 사람이 된다. 48년생 미운사람이 아첨하며 내편으로 온다. 60년생 부담스런 하루다. 72년생 아는 도끼에 발등 찍힐 운로니 정신 빠짝 차려야 할 것이다. 84년생 애인이 생기지만 너무 조급해하지 마라. 행운의 숫자 : 03, 45

丑 37년생 어떠한 새로운 일에도 끼어들지 마라. 49년생 욕심을 버리면 득은 있다. 61년생 이성간에 흉사만 남고 부부설전이 예상된다. 73년생 일마다 퇴색하고 범사가 불리하다. 85년생 재복과 여복이 자래하지만 중정을 지키라. 행운의 숫자 : 07, 40

寅 38년생 재파·직파·관파를 불러오니 아는 길도 물어가라. 50년생 좋을 듯한 연결이 불편스럽게 나타난다. 62년생 주변에서 합당하게 꾀어도 말려들지 마라. 74년생 주변이 도와서 가정이 희쪽으로 바뀐다. 행운의 숫자 : 09, 36

卯 39년생 지난 일이 괴롭지만 좋은 일로 연결된다. 51년생 협력자는 나타나나 큰 도움은 못준다. 63년생 호랑이에게 물린 상처가 아물지 않았다. 75년생 희망이 문전에 있고 의외의 협조자가 나타난다. 행운의 숫자 : 14, 38

辰 40년생 희망찬 하루가 된다. 52년생 가내 병고·송사·시비 극히 조심해야 할 수다. 64년생 과욕하면 절망이 따른다. 76년생 귀인의 도움이 있고 모든 일이 자기 뜻대로 되어간다. 행운의 숫자 : 17, 29

巳 41년생 내조자 협조처를 만나는 형상이다. 53년생 마무리가 좋을 수다. 65년생 매사를 심사숙고하고 변동하면서 무리하지 마라. 77년생 모든 일이 순해하며 행운을 얻을 것이다. 행운의 숫자 : 21, 25

午 42년생 미끄러운 내리막길에서 놀랄 일이 다발한다. 54년생 사기에 말려들 우려가 있으니 주의해야 할 것이다. 66년생 신사를 모색해서 오후부터는 혁신적인 변화가 있다. 78년생 신사참여는 절대로 불가할 수다. 행운의 숫자 : 01, 35

未 43년생 신용도가 높아지니 신사에 적극 참여해도 무리가 없다. 55년생 아내의 건강에 유념하라. 67년생 아랫사람만 잘 다스리면 만사가 형통한다. 79년생 오후부터는 제 페이스를 찾는다. 행운의 숫자 : 02, 43

申 44년생 음양이 교체되니 신중을 잃지 마라. 56년생 일희일비하나 결과는 안정권으로 진행할 수다. 68년생 자기노선을 찾았으나 급진하면 불편하다. 80년생 자기발전을 기할 수 있는 진로를 발견한 형상이다. 행운의 숫자 : 04, 42

酉 45년생 잔고 끝에 악수난다. 결단하라. 57년생 재물로 일고를 감수해야하고 더욱 심하면 분쟁이 발생한다. 69년생 주변과 유대를 하는 것이 우선이다. 81년생 천지가 방해하지 않는 한 길할 수다. 행운의 숫자 : 05, 26

戌 46년생 친구의 도움이 절실하니 옛정을 되살려라. 58년생 타인과 구설수는 본인의 잘못이다. 70년생 확장하면 백전백패하니 내실을 기하면 이득이 있을 수다. 82년생 금전거래에 시비가 나타날 수가 있다. 행운의 숫자 : 06, 28

亥 47년생 금전거래에는 더한 신중이 필요하다. 59년생 내실을 기하고 욕심을 줄여야 할 판이다. 71년생 대계는 대익하니 의심 없이 추구하라. 83년생 대길이 표현된 것은 아니지만 희망찬 진행이 가속된다. 행운의 숫자 : 18, 32

www.cafe.daum.net/sajoo114 ☎011-632-6121

굿모닝 잉글리쉬 <1347>

Give John my best wishes

죤에게 안부를 전해 줘

A : Where are you going on your honeymoon?
B : To Victoria.
A : I hope you have a good time.
B : Well, thanks a lot. I think we will.
A : Give John my best wishes.
B : You bet.

A : 신혼여행 어디로 갈거니?
B : 빅토리아로 갈거야.
A : 재밌게 보내.
B : 응, 고마워, 그럴려고 해.
A : 죤에게 안부를 전해 줘
B : 물론이지.

* give ⓐ my best wishes : ⓐ에게 안부를 전하다
* You bet : 물론이지

〈동아 외국어학원 제공〉
www.donga.tv ☎ 222-6253

오하요우 니혼고 <1347>

明日(あした)は二日酔(ふつかよ)いですね

내일은 숙취가 있을 거예요

A : 人(ひと)がたくさんいますね.
B : 會員(かいいん)は50人もいますから.
A : 今日 2次會(じかい)もありますか.
B : もちろんです.
きっと 明日(あした)は二日酔(ふつかよ)いですね.

A : 사람이 많네요.
B : 회원은 50명이나 되니까요.
A : 오늘 2차도 있나요.
B : 물론이지요.
틀림없이 내일은 숙취가 있을 거예요.

二日酔(ふつかよ)い : 숙취
もちろん : 물론
きっと : 꼭, 반드시

〈광주 글로벌 외국어학원 제공〉
http://kglobal.wo.to ☎ 228-2545

니하오 쭝구워 <424>

喝高了

술에 취하다

A : 公主，过来让我亲亲你。
gōngzhǔ, guòlai ràng wǒ qīnqīn nǐ
(공주, 무슈준이 랑 워 친친 니)
B : 真恶心！爸爸是不是喝高了？
zhēn èxīn, bàba shì bu shì hē gāo le
(쩐 어신, 빠빠 쓰부쓰 허 까오 러)
A : 我一点都没醉，我很清醒。
wǒ yìdiǎn dōu méi zuì, wǒ hěn qīngxǐng
(워 이디엔 또우 메이 쭈에이, 워 헌 칭씽)
B : 那你身上的酒味儿是什么！
nà nǐ shēnshang de jiǔ wèir shì shéme
(나 니 선상 더 지우웨얼 스 쉐머)

A: 공주야! 어리와 내가 뽀뽀해 줄께.
B: 뭐야 징그럽게, 아빠 술 취했지?
A: 나 하나도 안 취했어. 아주 맑쩡해.
B: 그럼 몸에서 나는 술 냄새는 뭐야!

恶心 (èxīn) 구역질나다, 징그럽다
清醒 (qīngxǐng) 정신이 맑다, 똑똑하다

〈리틀차이나 중국어 전문학원〉
www.littlechina.co.kr ☎ 233-9582

한자 이야기 <1064>

看話禪 (간화선)

볼 간, 말할 화, 좌선 선

간화선(看話禪)에서 화(話)는 화두(話頭)의 준말이므로, 화두로 수행하는 참선법(參禪法)이다. 화두란 말 이전의 것을 가리킨다. 인간은 끊임없이 생각하고 말하고 행동하는데, 그 이전에 존재하는 것이 화두이므로, 그것이 무엇인지를 매 순간 끊임없이 궁구하는 것(看)이 간화선의 수행법이다.

자신의 본성을 궁구해 깨달은 묘경(妙境)을 이심전심(以心傳心)으로 전하는 것이 선종(禪宗)이다. 신라의 도의(道義)선사가 중국으로부터 수용하는데, '스스로의 마음이 곧 부처' 라는 '자심즉불(自心卽佛)'의 가르침은 종교의 소외계층이었던 대중의 가슴으로 확산되어 정신적 기조가 됐다.

현재 한국불교의 주류를 이루는 조계종(曹溪宗)은 이 선종을 종지(宗旨)로 삼고, 보조국사 지눌(知訥, 1153~1210)에 의해 전해진 간화선을 정통적 수행방법으로 하고 있다. 특히 원(元)의 간섭을 받던 시기에는 오로지 '무(無)'자 화두를 참구하는 간화선만을 유일한 수행법으로 강조하였다. 하지만 조선시대에 들어와서는 이런 풍조에 대한 반성이 있었지만, 간화선은 한국불교의 정통성으로 자리 잡아왔다.

〈한예원(韓睿嫄)〉
조선대학교 한문학과 교수 ☎ 230-7353