TV 31일

★이 프로그램은 방송사 사정에 따라 바뀔 수 있습니다.

KBS1	KBS2		MBC	KBC/SBS
00 KBS 뉴스광장	00 걸어서 세계속으로 스페셜 30 생방송 세상의 아침 1~2부	6	00 MBC 뉴스투데이 1~2부	00 출발! 모닝와이드 1~2부
50 인간극장		7	10 광주 MBC 뉴스투데이 50 MBC 아침드라마 〈멈출 수 없어〉	15 KBC 뉴스지금 40 출발! 모닝와이드 3부
25 연중기획 여성 아카데미	00 KBS 8 아침 뉴스타임	8	30 다큐멘터리 놀라운 지구	40 아침 연속극 〈녹색마차〉
30 KBS 뉴스	00 아침드라마 〈장화홍련〉 30 여유만만	9	30 특집 다큐 '세계 문화유산'	20 좋은 아침
00 무엇이든 물어보세요 50 TV동화 행복한 세상 55 TV비평 시청자 데스크	40 지구촌 뉴스	10	45 MBC 뉴스	40 SBS 뉴스
55 바른말 고운말	00 여름방학 특선 앙코르 〈꽃보다 남자〉(재)	11	00 TV 속의 TV	00 열린TV 시청자 세상
00 KBS 뉴스 12	10 KBS 스포츠 2009 세계수영선수권대회 하이라이트	12	00 MBC 뉴스와 경제 40 일일시트콤 〈태희 혜교 지현이〉(재)	00 뉴스와 생활경제 40 KBC 생활뉴스
00 KBS 걸작선 〈해신〉(재)	10 KBS 네트워크-전주	1	40 MBC 스포츠 제16회 해양스포츠 '바다로 세계로'	00 마님의 식탁
00 KBS 뉴스 10 KBS 스포츠 KBS 전국우수고교볼링대회	00 대하드라마 〈천추태후〉(재)	2		00 SBS 뉴스 10 문화다큐 특별한 만남(재)
		3	05 한민족의 위기극복 DNA 기업가 정신 〈불확실에 도전하라〉	00 남도愛발견(재)
00 KBS 오늘의 경제 10 누가누가 잘하나	10 꼬꼬마 꿈동산(재) 40 코비 캔(재)	4	00 로그인 싱싱뉴스	00 SBS 애니갤러리 30 물은 생명이다
00 KBS 뉴스 5 15 여름특선 BBC 다큐 〈아마존〉 40 남도지오그래피	10 30분 다큐(재) 40 리빙쇼 당신의 여섯시	5	00 MBC 뉴스 20 MBC 에너지절약 특별생방송 '아끼는 당신이 아름답습니다'	00 SBS 뉴스퍼레이드 15 KBC 저녁뉴스 30 전통시장 활력 프로젝트 〈시장이 좋다〉
00 6시 내고향 55 시청자칼럼 우리사는 세상	40 뮤직뱅크	6	30 MBC 뉴스 50 닥터스	00 씨네포트 55 시사인터뷰 후
00 KBS 뉴스네트워크 30 시사터치 오늘		7	45 일일시트콤 〈태교 혜교 지현이〉	15 일일드라마 〈두 아내〉
00 휴먼TV 사노라면 25 일일연속극 〈다함께 차차차〉	00 KBS 8 뉴스타임 20 KBS 8 뉴스타임-광주전남 30 2009 세계수영선수권대회 리포트	8	15 일일연속극 〈밥 줘〉	00 SBS 8 뉴스 25 KBC 8 뉴스 45 SBS 스포츠뉴스 50 대결! 스타쉐프
00 KBS 뉴스	00 스펀지 2.0 55 VJ 특공대	9	00 MBC 뉴스데스크 50 MBC 스포츠 뉴스 55 왕종근의 아름다운 초대 〈조선대 총장 전호종〉	55 절친노트 2
00 추적 60분		10	55 MBC 스페셜 여름방학 특집 〈김명민은 거기 없었다〉	
00 KBS 뉴스라인 30 미디어 비평	05 코미디쇼 희희낙락	11	55 W	00 스타부부쇼 자기야
00 한밤의 문화 산책 35 KBS 뉴스 45 스포츠 스포츠 55 명화극장 〈묵시록 코드〉	15 유희열의 스케치북 여름특집 스텐딩 콘서트 ①:45 KBS 스포츠 2009 세계수영선수권대회	12	45 MBC 뉴스 24 ①:00 스포츠 하이라이트 ①:05 MBC 주말의 명화 〈홀라걸스〉	05 현장리포트 사람세상 55 인류의 도전 세계 최고의 현장 ①:35 나이트 라인 ①:50 월드베스트 세계의 도시문화탐방(재)

EBS

06:00 얼쑤! 한국어쇼
06:30 스타 잉글리시
07:10 헬로 부부토
07:25 리틀 아인슈타인
07:50 칙칙폭폭 처깅턴
08:00 딩동댕 유치원
08:20 안녕! 루퍼트
08:30 빼삐에 친구
08:40 다큐동화 달팽이
09:00 로켓보이
09:15 방귀대장 뿡뿡이
09:30 뽀로로와 노래해요
09:35 으라차차 라차차
09:45 냉장고 나라, 코코몽
10:00 60분-부모
11:00 최고의 요리비결 〈최경숙의 제철재료로 만든 건강별식〉
11:30 명의 〈우즈베키스탄 의료봉사단〉
12:20 EBS 스페이스 공감
13:10 희망풍경
13:40 문학사랑
13:45 똑똑! 영어놀이터
14:05 냉장고 나라, 코코몽
14:20 수퍼와이
14:45 작은 녀석들
14:55 으라차차 라차차(재)
15:05 방귀대장 뿡뿡이(재)
15:20 알록달록 콩콩이
15:35 블라위와 숲속 친구들
15:45 몽실몽실 동물마을
15:55 딩동댕 유치원(재)
16:15 뽀롱뽀롱 뽀로로(재)
16:30 뽀로로와 노래해요(재)
16:35 칙칙폭폭 처깅턴(재)
16:45 빨강머리 앤
17:10 수퍼와이
17:35 로켓보이
17:50 〈생방송〉톡! 톡! 보니하니
18:50 작은 녀석들
19:00 스톰 호크
19:25 독수리 오형제
19:50 로봇파워
20:50 리얼실험 프로젝트 X 〈新한류, Do you know 떡볶이?〉
21:30 〈생방송〉 EBS 뉴스
21:45 지식채널 e
21:50 명의
22:40 희망풍경
23:10 시네마 천국
00:00 지식채널 e
00:10 세계명작드라마 〈아득한 바다, 사르가소 해〉
00:55 문학사랑

EBS플러스1

07:00 EBS 기본과 특별한 〈영문법 즐겨찾기〉
07:50 〃 〈국사〉
08:40 〃 〈도덕〉
09:30 EBS 학습자료실
09:35 TV로 보는 박물관
09:40 2010 대학입시 가이드
10:30 공부의 달인
11:10 석학과 함께하는 인문강좌
12:00 EBS 내신6감 〈국사〉
12:50 〃 〈사회〉
13:40 EBS 기본과 특별한(재) 〈국사〉
14:30 〃 〈도덕〉
15:20 EBS 포스(재) 〈영어독해유형 1〉
16:10 EBS 기본과 특별한(재) 〈영어테마독해 1〉
17:00 EBS 수능특강 선택-고3(재) 〈국사〉
17:50 EBS 학습자료실 〈과학사〉
18:00 EBS 포스(재) 〈영어구문투어〉
19:00 EBS 기본과 특별한(재) 〈영문법 즐겨찾기〉
20:00 고교 Vocabulary(재)
21:00 EBS 내신 6감 〈지구과학〉
21:50 2010 대학입시가이드(재)
23:00 EBS 수능특강선택-고3(재) 〈정치〉

EBS플러스2

08:00 중학영단어 30일 완성 Level 1~3
10:00 생활속의 보건
10:15 딩동댕 유치원
10:35 알록달록 콩콩이
10:50 달려라 도라라
11:00 일일드라마 〈깡순이〉
11:30 만들어 볼까요
11:40 상상공상 미술방
12:00 중학 사고와 논술(삼)
12:40 TV로 보는 원작동화
13:20 TV중학 〈문학과 함께 세상 바라보기〉
14:00 중학영어독해 level 3
15:30 공인중개사시험대비강좌(재)
16:00 주탠리사 시험대비 강좌(재)
16:30 얼쑤! 한국어쇼
17:00 리얼리티쇼 유아독존
17:30 빤빤한 영어 1, 2(재)
18:10 한자지존 도로롱(재)
18:30 뽕뽕이랑 냠냠
18:50 레이의 우주대모험(재)
19:00 여름방학특강 중1 〈영어〉
20:20 〃 〈수학〉
21:40 여름방학특강 중2 〈국어〉
23:00 〃 〈수학〉
00:20 TV중학 〈문학과 함께 세상 바라보기〉
01:00 Magic 중학영문법 level3
01:40 검정고시 시험대비 강좌(재)

탤런트 견미리, '행복한 여자'로 가수 데뷔

태진아 후원… 사랑밖에 난 몰라·얄미운 사람 등 리메이크

탤런트 견미리(45·사진)가 트로트 가수 태진아의 후원으로 정식 음반을 내고 가수로 데뷔했다.

1984년 MBC 공채 탤런트로 데뷔해 25년 연기 경력인 견미리는 최근 데뷔곡 '행복한 여자'가 담긴 음반으로 가수 명함을 추가했다.

'행복한 여자'는 태진아가 작사했고, 성진우의 '딱이야'를 작곡한 김민진씨가 작곡했다. 음반에는 '사랑밖에 난 몰라', '얄미운 사람' 등 견미리의 애창곡이 리메이크돼 실렸다.

태진아는 1996년 김자옥을 가수로 변신시켜 '공주는 외로워'를 히트시키는 등 음반제작자로도 유명해 견미리의 성공 여부에도 관심이 모아진다.

15년 전 한 행사장에서 처음 만나 인연을 이어온 두 사람은 이미 연예계에서 '절친한 사이'로 잘 알려졌다. 견미리는 그간 태진아의 공연에 참여하는가 하면, 태진아의 아들인 이루의 뮤직비디오에 출연했으며, 태진아는 견미리의 활동에 든든한 후원자가 돼 줬다.

30일 전화로 만난 태진아는 "어느날 견미리씨를 불러 부르고 싶은 노래를 불러보랬더니 맛깔스럽게 잘 부르더라. 오래 전부터 견미리씨 몰래 마음속으로 음반 준비를 진행했다"고 말했다.

오는 8월16일 한국 일본 합동 기자회견을 열고 자신의 일본 진출을 발표할 태진아는 이 자리에도 견미리를 사회자로 초청할 계획이다.

태진아는 "견미리씨가 일본에서 드라마 '대장금'으로 큰 인기"라며 "견미리씨의 음반이 나왔으니 일본 언론 앞에서 노래를 선보이기 위해서"라고 견미리의 홍보를 위해 적극적으로 나서겠다는 뜻을 밝혔다.

/연합뉴스

제18회 光日盃 광주·전남 직장바둑대회

끝내기가 진짜 실력

3회전 2국 9보 (183~221)

白 김영수 5단 〈빛고을 교사회〉
黑 허우석 5단 〈광주시청〉

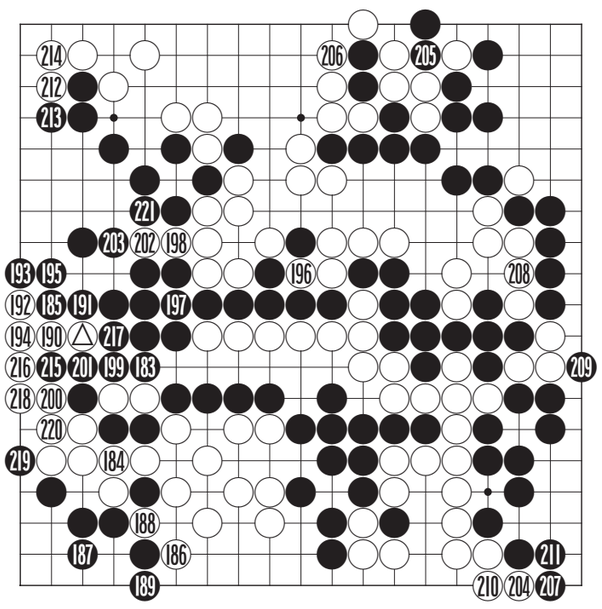

한판의 바둑은 포석과 중반전, 끝내기로 이루어 지는데 어느 분야나 중요하지만 특히 끝내기의 중요성은 새삼 강조할 필요가 없을 정도로 이제까지의 수많은 대국에서 증명되고 있다.

일본 본인방전을 9기연속 제패한 다카가와 9단은 일찌기 '끝내기가 진짜 실력'이라고 주장한 바 있고 이창호 9단이 '신산'이라는 별칭으로 불리며 세계를 제패한 것도 정확한 형세판단을 기초로 한 끝내기의 화신이었기에 가능했다.

이 바둑도 끝내기에 접어들어서 형세가 요동치고 있다. 전보에서 허우석 5단이 후수를 잡는 바람에 김영수 5단이 백 Ⓐ로 반상최대의 곳을 달려가서는 의외로 미세한 형국이 되고 있다. 김영수 5단은 백 186, 188을 선수한 다음 190으로 좌변을 정리하는 등 맹추격전을 전개하고 있다.

그런데 선수라고 생각하여 백 198로 중앙을 들어간 것이 실수였다. 이 수로는 좌상귀를 젖혀이을 곳. 그런가 하면 허우석 5단도 흑 201로 좌변을 두는 등 박자를 맞춰주고 있다. 이 수로 좌상귀를 젖혔으면 끝이었다. 그러나 그래도 역시 흑의 두터움이 살아있어 흑 221에 이르러 미세하지만 흑의 승리가 확정되었다.

〈오규철 9단·본보 바둑해설위원〉

知天命이 보는 오늘의 운세 7월 31일(음 6월 10일 丁丑)

子 36년생 돈거래는 삼가 하라. 48년생 뜻밖의 인연은 오래가지 못한다. 60년생 문서는 꼼꼼히 서명은 천천히 살펴서 확인하라. 72년생 부부 일전이 예상되니 조심하며 보내라. 84년생 부부의 주변에서 소쟁이 일어나니 나누면 걱정 없다. 행운의 숫자 : 11, 30

丑 37년생 안도의 숨을 돌리니 재충전을 하라. 49년생 업무상 고민이 생기니 현명하게 처신하라. 61년생 욕심은 내지 말고 차분하게 정리하라. 73년생 유흥수에 속이 타니 조신해야 하리로다. 85년생 자녀로 불편하니 대안을 준비하라. 행운의 숫자 : 12, 32

寅 38년생 재물도 불안하고 처고가 걱정된다. 50년생 주변을 살펴보라 난제가 보인다. 62년생 지나온 세월을 다시한번 점검하라. 74년생 친가 처가 양쪽에 부모님을 살펴보라 어른이 안 보인다. 행운의 숫자 : 18, 44

卯 39년생 평범한 하루이나 고뇌수는 있다. 51년생 하늘 한번 우러러 보라 부끄럼이 없는지를 살펴보라. 63년생 할 일이 많으니 아침부터 서둘러라. 75년생 현금 흐름을 철저하게 점검하라. 행운의 숫자 : 20, 34

辰 40년생 형제간의 말썽이 생길 수도 있으니 삼사일언해야 한다. 52년생 개운치가 않으니 좌족을 살펴보라. 64년생 계획을 세우고 조용히 추진하라. 76년생 고생은 없지만 그렇다고 기분 좋은 일은 아니다. 행운의 숫자 : 21, 28

巳 41년생 기류가 답답하다 막힐 곳을 살펴보라. 53년생 길사가 계속 되나 손아래 사람은 고통이 있다. 65년생 나누면 배가 되니 모든 일이 즐겁다. 77년생 대고는 없지만 큰 득도 없다. 행운의 숫자 : 22, 35

午 42년생 모든 일이 길사로 연결되며 이사 수도 생기나 즐거운 일이다. 54년생 미운사람이 나타나니 용서하며 살아라. 66년생 발걸음은 가벼우나 마무리가 없다. 78년생 부하의 협조로 무거운 짐이 덜어진다. 행운의 숫자 : 01, 42

未 43년생 빈 문서잡고 눈물 날라. 55년생 사랑은 이제부터다. 67년생 새로운 문서와 뜻밖의 수입이 발생하니 주변을 살펴보라. 79년생 생활이 바빠지니 부부간의 사랑으로 의기투합 쌓아보라. 행운의 숫자 : 02, 41

申 44년생 순조롭게 진행하니 이웃과 신용을 쌓으라. 56년생 어른의 지혜를 빌려라 실수는 없으리라. 68년생 옛 것으로 말썽 나니 대비하며 지내라. 80년생 용기 있게 전진해도 무리 없이 맺는다. 행운의 숫자 : 14, 16

酉 45년생 좋은 여성을 만날 수다 준비하고 나가라. 57년생 직장과 남편이 곤경에 처할 수 있다. 69년생 침체현상이 나타나니 남에게 내 것 준다는 마음으로 보내라. 81년생 큰 투자는 하지마라 손실이 걱정된다. 행운의 숫자 : 17, 31

戌 46년생 후일을 위해서 에너지를 충전하라. 58년생 희망찬 아침이니 계획대로 추진하라. 70년생 가정의 불화와 부부간의 언쟁은 서로가 책임이다. 82년생 계획은 있으나 될 듯 될 듯 미루어진다. 행운의 숫자 : 23, 43

亥 47년생 고목이 봄을 만나니 하루가 즐겁구나. 59년생 대고는 없으나 주변인은 괴롭다. 71년생 도와줄 사람이 못 본채해도 괴로워 하지마라. 83년생 마지막 고생이 남아 있다. 행운의 숫자 : 24, 43

www.cafe.daum.net/sajoo114 ☎011-632-6121

굿모닝 잉글리쉬 <1359>

What do you want for dinner?

저녁으로 뭘 먹고 싶니?

A : What do you want for dinner?
B : How about chicken?
A : That sound good. Do you want to go get it?
B : OK. I'll be back in a few minutes.

A : 저녁으로 뭘 먹고 싶니?
B : 닭고기는 어떨까?
A : 좋지. 사러 갈래?
B : 좋아, 잠시 후에 돌아올게.

* go get it = go to get it
* get = buy
* in a few minutes = 잠시 후에

〈동아 외국어학원 제공〉
www.donga.tv ☎ 222-6253

오하요우 니혼고 <1359>

今日はピザにしませんか?

오늘은 피자로 안할래요?

A : 今日はピザにしませんか.
B : ピザを食べるのはミティングの時(とき)だけですけど.
A : 僕(ぼく)がご馳走(ちそう)しますから.
B : はっはっはっ! それなら話(はな)しは別(べつ)でしょう.

A : 오늘은 피자로 안할래요?
B : 피자를 먹는건 미팅때 뿐인데요.
A : 내가 낼테니까.
B : 하하하!그럼 얘기는 다르죠.

ご馳走(ちそう) : 손님대접,진수성찬
それなら : 그렇다면,그러면
別(べつ) : 다른것,다름

〈광주 글로벌 외국어학원 제공〉
http://kglobal.wo.to ☎ 228-2545

니하오 쭝구워 <436>

下课铃

수업을 마치는 종

A : 下课铃怎么还不响，时间都过了。
xiàkèlíng zěnme hái bù xiǎng. shíjiān dōu guò le
(시아커링 쩐머 하이 뿌 시앙, 스지엔 또우 꾸오 러)
B : 就是的。
jiù shì de
(지우 쓰 더)
A : 我快憋不住了。
wǒ kuài biēbuzhù le
(워 쿠아이 삐에부주 러)
B : 是吗? 我也是! 走着~
shì ma. wǒ yě shì. zǒuzhe~
(쓰 마, 워 예 쓰. 저우저~)

A: 종이 왜 안 울리지, 시간이 지났는데.
B: 그런게.
A: 나 이러다 바지에 싸겠네.
B: 그래? 나도 그래! 선생님~

响 (xiǎng) 소리가 나다, 울리다
憋不住 (biēbuzhù) 도저히 못 참겠다, 참을 수 없다

〈리틀차이나 중국어 전문학원〉
www.littlechina.co.kr ☎ 233-9582

한자 이야기 <1076>

栽松望亭 (재송망정)

심을 재 소나무 송, 바랄 망, 정자 정

재송망정(栽松望亭)은 솔 심어 정자(亭子)를 바라본다는 속담을 한자로 나타낸 것으로, 앞날의 성공이 까마득하여 이루기 어려움을 비유한다.

소나무는 우리나라 어디를 가나 흔히 만날 수 있는 나무이지만, 다른 나무에 비하여 성장속도가 느리다. 그런 소나무를 심어 그늘을 드리우면 그 밑에 정자를 짓고 노닐겠다는 소망이지만 살아서는 이루기 힘든 소망이다. 즉 소나무 하나가 다 자라는 것을 볼 수 없을 정도로 사람의 인생이 짧음을 한탄하는 말이라고 한다.

한편 '솔 심어 정자를 바람'을 식송망정(植松望亭)이라고도 표현한다. 재송망정과 같은 말이지만, 조금 변형하여 '작은 일을 하더라도 큰일을 바라보고 한다'는 장기적 안목을 비유함에 사용하기도 한다. 재송망정은 이렇듯 사용하는 문맥에 따라 의미가 달라질 수 있으므로 전후 문맥을 잘 살펴보아야 할 것이다. (松南雜識)

〈한예원(韓睿嫄)〉
조선대학교 한문학과 교수 ☎ 230-7353