TV 31일

★이 프로그램은 방송사 사정에 따라 바뀔 수 있습니다.

KBS1	KBS2		MBC	KBC/SBS
00 KBS 뉴스광장	00 걸어서 세계속으로 스페셜 30 생방송 세상의 아침 1~2부	6	00 MBC 뉴스투데이 1~2부	00 출발! 모닝와이드 1~2부
50 인간극장		7	10 광주 MBC 뉴스투데이 50 MBC 아침드라마 〈멈출 수 없어〉	15 KBC 뉴스지금 40 출발! 모닝와이드 3부
25 아침마당	00 KBS 8 아침 뉴스타임	8	30 생방송 오늘 아침	40 아침 연속극 〈녹색마차〉
30 KBS 뉴스	00 아침드라마 〈장화홍련〉 30 여유만만	9	30 기분 좋은 날	20 좋은 아침
00 무엇이든 물어보세요 50 TV동화 행복한 세상 55 여성공감	40 지구촌 뉴스	10	45 MBC 뉴스	40 SBS 뉴스
55 바른말 고운말	00 인간극장 스페셜 〈행복을 묻거든〉(재)	11	00 납량특집 미니시리즈 〈혼〉(재)	00 현장리포트 사람세상(재)
00 KBS 뉴스12		12	00 MBC 뉴스와 경제 40 희망특강 파랑새 스페셜	00 뉴스와 생활경제 40 KBC 생활뉴스
00 KBS 걸작선 〈내사랑 금지옥엽〉(재)	20 산 너머 남촌에는	1	35 통일전망대	00 네트워크현장 고향이 보인다
00 KBS 뉴스 10 KBS 스포츠 전국휠체어 농구대회 결승전	10 KBS 네트워크 - 춘천	2	15 MBC 스포츠 중등축구연맹회장배 국제축구대회	00 SBS 뉴스 10 인류의 도전 세계최고의 현장(재)
	00 2TV 스페셜 1대100	3		00 KBC 열린토론회
00 KBS 오늘의 경제 10 사랑의 가족 35 TV유치원 파니파니	10 꼬꼬마 꿈동산(재) 40 꼬마신선 타오	4	00 뽀뽀뽀 아이조아 30 먹티와 잼잼	00 일지매 30 내마음의 크레파스 스페셜
00 KBS 뉴스 5 15 동물의 세계 40 남도지오그래피	10 2TV 하이라이트 〈비타민〉(재)	5	00 MBC 뉴스 20 요리보고 세계보고 베스트 35 생방송 전국시대	00 SBS 뉴스 퍼레이드 15 KBC 저녁뉴스 30 테마스페셜(재)
00 6시 내고향 55 시청자칼럼 우리사는 세상	10 리빙쇼 당신의 여섯시	6	30 MBC 뉴스 50 TV 전국기행 〈청춘 전북! 맛이 보인다〉	25 생방송! KBC 투데이
00 KBS 뉴스네트워크 30 우리말 겨루기	10 무한지대	7	45 일일시트콤 〈태희 혜교 지현이〉	05 시사터치 따따부다 15 일일 드라마 〈두 아내〉
25 일일연속극 〈다함께 차차차〉	00 KBS 8 뉴스타임 20 KBS 8 뉴스타임 - 광주전남 30 30분 다큐	8	15 일일연속극 〈밥 줘〉	00 SBS 8 뉴스 25 KBC 8 뉴스 45 SBS 스포츠 뉴스 50 TV로펌 솔로몬
00 KBS 뉴스 9	00 위기탈출 넘버원 55 월화미니시리즈 2009 전설의 고향 〈조용한 마을〉	9	00 MBC 뉴스데스크 50 MBC 스포츠 뉴스	55 SBS 월화드라마 〈드림〉
00 가요무대		10	55 창사 48주년 특별기획 〈선덕여왕〉	
00 KBS 뉴스라인 30 특별좌담 일 정권교체, 동북아 정세 변화 오나	05 미녀들의 수다	11	15 문화콘서트 난장	05 아심만만 2
15 한국방송대상 대상수상 누들로드 1편 ①:15 KBS 뉴스	15 생방송 시사 360 45 한국 한국인	12	25 MBC 뉴스 24 35 스포츠 특선 2009 K리그	15 나이트 라인 45 씨네포트(재)

EBS

06:00 EBSe 영어회화 365
06:30 세계테마기행 〈인도차이나 3국을 가다〉
07:10 리틀 프린세스
07:25 만능수리공 매니
07:50 칙칙폭폭 처깅턴
08:00 딩동댕 유치원
08:20 그림 그려줘, 루이
08:30 따개비 루
08:40 키득키득 실험실
08:50 깨미랑 부카채카
09:00 뽀롱뽀롱 뽀로로 시즌3
09:15 방귀대장 뿡뿡이
09:30 디보와 노래해요
09:35 또또바를 찾아라
09:45 올리비아
10:00 60분-부모
11:00 최고의 요리비결
11:30 다큐 프라임 〈아이의 밥상〉
12:20 EBS CEO 특강
13:10 요리비전(秘傳)
13:40 외국인을 위한 한국어(초급)
14:10 문학사랑 e
14:15 두비두밥 몬스터 하우스
14:35 냉장고 나라, 코코몽
14:50 달려라 도라라(재)
15:00 또또바를 찾아라(재)
15:10 방귀대장 뿡뿡이(재)
15:25 알록달록 콩콩이
15:40 그림 그려줘, 루이(재)
15:50 깨미랑 부카채카(재)
16:00 딩동댕 유치원(재)
16:20 올리비아(재)
16:35 칙칙폭폭 처깅턴(재)
16:45 빨강머리 앤
17:10 워드 월드
17:35 신나는 과학 애니메이션 〈Why ?〉
17:50 〈생방송〉톡! 톡! 보니하니
18:50 빼꼼과 웃기는 녀석들
19:10 스타워즈-클론전쟁
19:35 개구리 왕눈이
20:00 다큐 아이
20:30 EBS 뉴스
20:45 지식채널 e
20:50 세계테마기행
21:30 한국기행
21:50 다큐프라임 〈햄버거 커넥션〉
22:40 요리비전(秘傳)
23:10 다큐 10 + 〈자연〉
00:00 문학사랑 e
00:05 지식채널 e(재)
00:10 EBS 스페이스-공감 〈문학사랑〉

EBS플러스1

07:00 EBS 포스 〈수학 I〉
07:50 EBS 기본과 특별한 〈국어(하)〉
08:40 〃 〈과학〉
09:30 EBS 학습자료실 클릭! 사이언스
09:35 TV로 보는 박물관
09:40 EBS 수능 대비 고2 특강 〈언어영역〉
10:30 세계테마기행
12:00 EBS 내신 6감 〈국어(하)〉
12:50 〃 〈물리〉
13:40 EBS 기본과 특별한(재) 〈국어(하)〉
14:30 〃 〈과학〉
15:20 EBS 탐스런(재) 〈한국근현대사〉
16:10 〃 〈물리 I〉
17:00 EBS 수능특강 선택-고3(재) 〈한국근현대사〉
17:50 EBS 학습자료실 〈과학사〉
18:00 EBS 포스(재) 〈고전문학〉
19:00 〃 〈수학 I〉
20:00 EBS 수능특강 선택-고3(재) 〈물리 I〉
21:00 〃 〈일본어〉
21:50 EBS 수능 대비 고2 특강(재) 〈언어영역〉
23:00 EBS 수능특강 선택-고3(재) 〈언어영역〉

EBS플러스2

08:00 EBS TV 중1(2학기) 〈국어〉
08:40 〃 〈수학 1-2〉
09:20 EBS TV 중1 퍼펙트 체크업 〈국어〉
10:00 생활속의 보건
10:15 딩동댕 유치원
10:35 알록달록 콩콩이
10:50 또또바를 찾아라
11:00 요리조리팡팡
12:00 EBS TV 중2 (2학기) 〈국어〉
12:40 〃 〈수학 8-나〉
13:20 EBS TV 중2 퍼펙트 체크업 (2학기) 〈국어〉
14:00 생방송 방과후 영어
14:40 EBS TV 중2 (2학기) 〈도덕〉
16:30 외국인을 위한 한국어(초급)
17:00 EBS 초등 친절한 선생님 〈국어 3-2〉
17:30 〃 〈국어 4-2〉
18:00 〃 〈국어 5-2〉
18:30 〃 〈국어 6-2〉
19:00 EBS TV 중1 (2학기) 〈국어〉
19:40 〃 〈수학 1-2〉
20:20 EBS TV 중1 퍼펙트 체크업 (2학기) 〈국어〉(재)
21:00 EBS TV 중2 (2학기) 〈국어〉(재)
21:40 〃 〈수학 8-나〉
22:20 EBS TV 중1 퍼펙트 체크업 (2학기) 〈국어〉(재)

'밤바야' 에서 '니들이 고생이 많다'까지

KBS2 '개그콘서트' 10주년… 숱한 스타·유행어 배출

KBS 2TV '개그콘서트'(이하 '개콘'·사진)가 9월6일 10주년을 맞는다. 방송가에 공개 코미디라는 용어를 탄생시키며 1999년 9월 혜성처럼 등장한 이 프로그램은 그동안 숱한 스타와 유행어를 배출하며 한국 개그 프로그램의 대명사로 자리매김했다.

비속어와 선정적, 폭력적인 내용에 대한 지적도 있었고, 사건·사고도 많았다. 하지만 그런 과정 속에서 '개콘'은 연기자와 작가의 층을 더욱 두텁고 견고하게 다져나갔고, 그 결과 2009년에도 변함없이 한국인의 웃음을 책임지고 있다.

사실 처음에는 모두가 반신반의했다. '개그계의 대모' 김미화가 총대를 메고 밀어붙인 기획이었지만 개그라고 하면 '콩트 개그'가 전부인 줄 알았던 1999년 대규모 관객을 앞에 두고 콘서트 형식으로 스피디하게 진행하는 공개 코미디의 성공에 대해서는 아무도 자신하지 못했다. 하지만 뚜껑을 열어보니 반응은 폭발적이었다. 신인 개그맨들의 톡톡 튀는 아이디어는 무대에 오르는 족족 빛을 발했고, 이에 힘입어 시청률은 꾸준히 상승곡선을 그렸다. 2003년에는 시청률이 40%에 육박하며 전체 프로그램 중 시청률 1위를 차지하기도 했다.

빛이 있는 반면 그늘도 있었다. 2002년 '개콘'은 한국여성민우회가 선정한 '2002 최악의 방송프로그램'으로 뽑혔다. 인간의 약점만 파고드는 소재의 한계와 폭력성·선정성, 외모지상주의 등 위험수위에 달했다는 지적을 받았다. 2004년 12월에는 처음으로 SBS TV '웃찾사'에 시청률에서 뒤졌고 그것은 해를 넘겨서도 한동안 계속됐다. 그러나 위기가 있을 때마다 '개콘'은 전열을 정비해 다시 일어섰다.

10년 역사만큼 명작도 많았다. '사바나의 아침', '대화가 필요해', '깜빡 홈쇼핑', '바보삼대', '갈갈이 삼형제', '마빡이', '언저리뉴스', '대단해요', '사랑의 카운슬러', '봉숭아학당', '수다맨', '고음불가', '준교수의 은밀한 매력' 등의 코너는 시청자들의 피로 회복제였다. 또 '맞습니다 맞고요', '무를 주세요', '제가 그쪽으로 가겠어요', '내 아를 낳아도', '노라줘', '분위기 다운되면, 다시 돌아온다', '나안~, ~할 뿐이고', '짜증 지대로다', '그까이꺼 뭐 대~충' 등은 유행어로 떠올랐고 맹구, 노통장, 출산드라, 복학생, 세바스찬, 옥동자, 황마담, 알프레도, 경비아저씨, 봉써니 등의 캐릭터는 폭발적인 인기를 얻었다. /연합뉴스

제18회 光日盃 광주·전남 직장바둑대회

수순 비틀기

4회전 1국 2보 (20~38)

白 정장효 5단 〈포스코〉 黑 이창준 5단 〈(주)송림〉

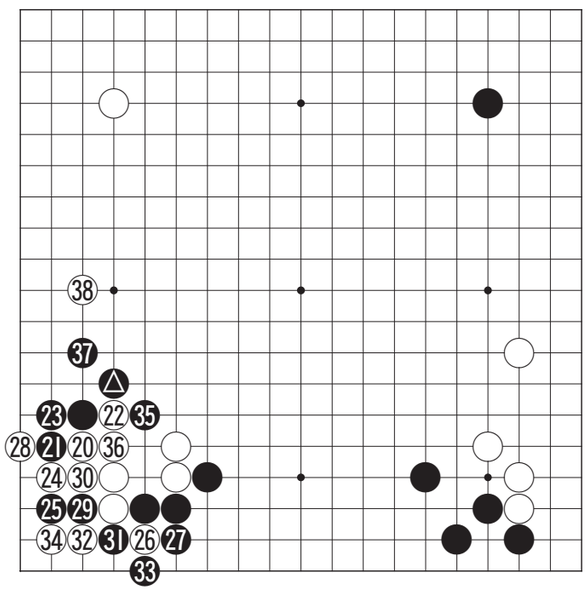

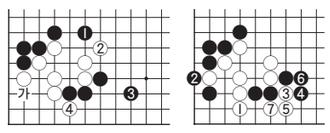
〈참고도1〉

〈참고도2〉

흑 ◬는 양걸침에서 흔히 나오는 모양이며 화점정석의 기본형인데 이렇게 쉬워보이는 정석도 변화가 많아서 엔간한 고수들도 헷갈리기 일수다.

이창준 5단이 다짜고짜 흑 25로 수순을 비틀자 정장효 5단같은 고수도 당황한 나머지 백 26으로 젖히는 속수를 교환하여 손해를 자초한다. 원래의 정석은 흑 25로 '참고도1'의 흑 1로 뛰는 것.

그러면 백 2로 선수로 머리를 내밀고 4로 젖혀 '가'로 붙이는 수를 방지하게 된다.

백 26으로는 '참고도2'의 1로 내려서는 수가 침착하다. 그런 다음 흑 2로 넘으면 3으로 끊어 전혀 불만이 없는 모양이다.

백 38까지 전혀 새로운 모양이 등장하고 있다. 흑의 다음 한 수가 궁금한 장면이다.

〈오규철9단·본보 바둑해설위원〉

知天命이 보는 오늘의 운세 8월 31일(음 7월 12일 戊申)

子 36년생 다가올 일을 먼저 예상하면 실수는 없으리라. 48년생 돈 쓸 구멍이 곧바로 생긴다. 60년생 상황이 어려워 질수도 있다. 72년생 모든 수단을 총 동원하지만 해결은 미루어진다. 84년생 변화보다는 집중을 해야 할 때다. 행운의 숫자 : 05,26

丑 37년생 병은 작을 때 고쳐야 좋으리라. 49년생 부부사이의 불화는 서로의 탓으로 생각하라. 61년생 부부의 정을 새롭게 하는 기회가 생긴다. 73년생 신중하게 움직여라. 85년생 사람은 보이지 않으나 소식은 온다. 행운의 숫자 : 07,40

寅 38년생 산 넘어 산이나 준비를 철저히 하면 오히려 득이 되리라. 50년생 새로운 인생의 준비를 해보라. 62년생 시기상조이니 때가 올 때까지 기다려할 할 것이다. 74년생 이웃의 좋은 소식이 들린다. 행운의 숫자 : 08,37

卯 39년생 자신은 편하지만 이웃은 괴롭다. 51년생 자신을 방해하는 사람이 있으나 무력할 것이다. 63년생 행동하기 전에 한번 더 생각해보라. 75년생 현실을 떠나 마음껏 상상해보라. 행운의 숫자 : 09,36

辰 40년생 화려한 외출을 해보라 멋진일 생길 것이다. 52년생 가족간의 어려움이 생기나 큰 일은 아니다. 64년생 갑자기 일이 이루어지리니 준비는 잘하라. 76년생 건강검진을 받아 보라. 행운의 숫자 : 17,29

巳 41년생 구설수가 있을 수도. 53년생 구설수는 항상 상존하니 행동을 조심해야 할 것이다. 65년생 급히 서둘러야 할 일이 생긴다. 77년생 굉 먹고 알 먹는 좋은 일이 생기니 금상첨화다. 행운의 숫자 : 21,25

午 42년생 늦게까지 일을 하나 헛일이다. 54년생 마음을 곱게 써라 시비가 걱정된다. 66년생 부부사이의 오해는 집안에서 처가 만든다. 78년생 부지런히 달려도 갈 길이 멀다. 행운의 숫자 : 01,35

未 43년생 사면초가라 생각되면 정면 돌파하라. 55년생 상대방의 인격도 나의 자존심만큼 지켜주라. 67년생 상사로 인해 고통이 생길 수 있으니 상하를 살피라. 79년생 세상에 용서 못할 일이 없다. 행운의 숫자 : 03,45

申 44년생 슬기롭게 대처하면 어려움은 사라진다. 56년생 시비가 생길 일은 아예 곁에도 가지 않는 것이 상책이다. 68년생 실패를 안 하려거든 서두르지 마라. 80년생 안과계통의 검진을 받아 보는 것도 좋으리라. 행운의 숫자 : 06,28

酉 45년생 어려운 일은 이미 발생하였다. 57년생 옛 정은 소중한 것이니 성숙한 우정을 쌓으라. 69년생 온고이지신이니 새로운 것 보다는 지난날을 점검하라. 81년생 음모나 고자질하는 중인이 나타나니 마음을 곱게 써라. 행운의 숫자 : 11,34

戌 46년생 자신의 명예보다는 부하의 앞날을 생각하라. 58년생 재물을 나누면 복은 들어온다. 70년생 점검하고 또 점검해야 할 때이다. 82년생가슴이 답답한 일은 생기나 주변의 도움이 있다. 행운의 숫자 : 12,30

亥 47년생 갑작스런 소비에 대비하여 약간의 돈을 준비하라. 59년생 건강은 건강할 때 지켜라 할일이 많다. 71년생 금의야행 노력의 빛이 나지 않는다. 83년생 내 사람을 만들려거든 술보다는 용서의 자비를 쓰라. 행운의 숫자 : 14,38

www.cafe.daum.net/sajoo114 ☎011-632-6121

굿모닝 잉글리쉬 <1380>

Can I talk with you in private?

개인적으로 얘기 좀 할까?

A : Can I talk with you in private?
B : Sure, what's going on?
A : Well, I don't want to let you down, but I have to cancel your membership for the club.
B : What happened?
A : Well, a few customers don't like the way you treat them. They asked me to have you removed.
B : I'm sorry about that. This is really disappointing.

A : 개인적으로 얘기 좀 할까?
B : 그러죠, 무슨 일인데요?
A : 음, 난 자네를 기운 빠지게 하고 싶진 안는데, 자네 클럽 회원자격을 취소해야겠네.
B : 무슨일 있었습니까?
A : 음, 몇몇 고객이 자네가 그 분들를 대하는 태도에 좋아하지 않아.
나더러 자네를 그만두게 하라고 하였거든.
B : 죄송합니다. 정말 실망스러운데요.

〈동아 외국어학원 제공〉
www.donga.tv ☎ 222-6253

오하요우 니혼고 <1380>

でも、突然(とつぜん)ですね

하지만 황당한 일이군요

A :田中さん、項垂(うなだ)れちゃってどうしたんでしょうね。
B :會社のリストラで、解雇(かいこ)の候補(こうほ)に上がってるんだって。
A :そうなんですか。でも、突然(とつぜん)ですね。

A : 다나카씨, 고개를 떨구고 어찌된 것입니까.
B : 회사에서 정리해고 후보로 올랐데.
A : 그렇습니까. 하지만 황당한 일이군요.

* 解雇(かいこ) : 해고
* 候補(こうほ)に上(あ)がる : 후보에 오르다
* 突然(とつぜん) : 돌연

〈광주 글로벌 외국어학원 제공〉
http://kglobal.wo.to ☎ 228-2545

니하오 쭝구워 <457>

鬥麻

닭살 돋다

A : 你今天找我是不是有什么事?
nǐ jīntiān zhǎo wǒ shì bu shì yǒu shénme shì
(니 진티엔 자오 워 쓰 부 쓰 요우 선머 쓰)
B : 没什么事, 就是想见见你。
méi shénme shì, jiùshì xiǎng jiànjian nǐ
(메이 선머 쓰, 찌우쓰 시앙 지엔지엔 니)
A : 哎呀, 真肉麻! 我看你今天有点儿不对劲儿, 肯定有心事。
āiyā, zhēn ròumá! wǒ kàn nǐ jīntiān yǒudiǎnr bùduìjìnr, kěndìng yǒu xīnshì
(아이야요우, 쩐 로우마! 워 칸 니 진티엔 요우디알 부뚜이찐얼, 컨딩 요우 신쓰)

A 너 오늘 무슨 일 있어서 날 보자고 한거지?
B 일은 무슨 일, 그냥 보고 싶어서 그런거지.
A 오~ 닭살 돋는데, 너 오늘 조금 이상한 거 같은데. 분명 고민이 있어.

不对劲儿 (bùduìjìnr) 문제가 있다, 이상하다
心事 (xīnshì) 고민, 걱정

〈리틀차이나 중국어 전문학원〉
www.littlechina.co.kr ☎ 233-9582

한자 이야기 <1097>

風雨同舟(풍우동주)

바람 풍, 비우, 같을 동, 배 주

풍우동주(風雨同舟)는 비바람 속에 같은 배를 탔다는 뜻으로, '손자병법(孫子兵法)' 구지편(九地篇)의 다음 대목에서 유래한 말이다.

"오나라 사람과 월나라 사람은 서로 미워하는 원수사이지만(吳人越人, 相惡也), 같은 배를 타고 가다가 거센 바람을 만나면(當其同舟, 而濟遇風), 서로 돕기를 좌우의 손처럼 하였다(其相救也, 如左右手也)"

춘추시대 중국 남쪽 양자강을 사이에 두고 있는 오(吳)나라와 월(越)나라는 영토를 늘리기 위하여 끊임없이 전쟁을 하였기 때문에, 두 나라 백성들은 서로를 원수 대하듯이 하였다. 하지만 손자(孫子)는 아무리 철천지 원수지간이라 하여도 삶을 위협하는 위기 앞에서는 서로 힘을 합쳐 난관을 극복하려고 하는 것이 인지상정(人之常情)이라고 주장하였다. 이 이야기에서 나온 말이 '오월동주(吳越同舟)'와 '동주공제(同舟共濟)' 그리고 '풍우동주(風雨同舟)'이다. 이 말들은 미국과 중국의 외교관계에 자주 등장하는 성어인데, 그 뉘앙스에 따라 쓰임이 조금씩 다르다고 하겠다. '오월동주'는 적대관계의 해소에 주안점이 있다면, '동주공제'는 돈독한 동맹관계의 강조에 사용되고, '풍우동주'는 파트너쉽을 강조하는 것이 아닐까?

〈한예원(韓睿嫄)〉
조선대학교 한문학과 교수 ☎ 230-7353