TV 1일

★이 프로그램은 방송사 사정에 따라 바뀔 수 있습니다.

KBS1	KBS2		MBC	KBC/SBS
00 KBS 뉴스광장	00 걸어서 세계속으로 스페셜 30 생방송 세상의 아침 1~2부	6	00 MBC 뉴스투데이 1~2부	00 출발! 모닝와이드 1~2부
50 인간극장		7	10 광주 MBC 뉴스투데이 50 MBC 아침드라마 〈멈출 수 없어〉	15 KBC 뉴스지금 40 출발! 모닝와이드 3부
25 아침마당	00 KBS 8 아침 뉴스타임	8	30 생방송 오늘 아침	40 아침 연속극 〈녹색마차〉
30 KBS 뉴스	00 아침드라마 〈장화홍련〉 30 여유만만	9	30 기분 좋은 날	20 좋은아침
00 무엇이든 물어보세요 50 TV동화 행복한 세상 55 여성공감	40 지구촌 뉴스	10	45 MBC 뉴스	40 SBS 뉴스
55 바른말 고운말	00 월화 미니시리즈 2009 전설의 고향 〈씨받이〉(재)	11	00 납량특집 미니시리즈 〈혼〉(재)	00 다큐 월드
00 KBS 뉴스 12	05 일일연속극 〈집으로 가는 길〉(재)	12	00 MBC 뉴스와 경제 40 W 스페셜	00 뉴스와 생활경제 40 KBC 생활뉴스
00 KBS 걸작선 〈내사랑 금지옥엽〉(재)	10 한국방송대상 수상작 소비자 고발	1	25 VJ 특급 비하인드 스토리	00 네트워크현장 고향이 보인다
00 KBS 뉴스 10 한국방송대상 수상작 해양기획 - 배 - 지역다큐 부문	10 KBS 네트워크 - 청주	2	15 문화 四色	00 SBS 뉴스 10 리얼 메디컬 다큐 병원
00 한국 방송대상 수상작 호모오일리쿠스 3부 (1)붕괴의 시작, 피크오일	00 2TV 스페셜 코미디쇼 희희낙락	3	05 앙코르 MBC 프라임 〈대한민국 소고기, 육우를 아십니까?〉	00 TV특강 행복플러스
00 KBS 오늘의 경제 10 사랑의 가족 35 TV유치원 파니파니	10 꼬꼬마 꿈동산(재) 40 유후와 친구들	4	00 뽀뽀뽀 아이조아 30 우리는 명탐정	00 일지매 30 내마음의 크레파스 스페셜
00 KBS 뉴스 5 15 동물의 세계 40 남도지오그래피	10 2TV 하이라이트 〈위기탈출 넘버원〉(재)	5	00 MBC 뉴스 20 요리보고 세계보고 베스트 35 생방송 전국시대	00 SBS 뉴스퍼레이드 15 KBC 저녁뉴스 30 사투리쇼 얼룩말
00 6시 내고향 55 시청자 칼럼 우리 사는 세상	10 리빙쇼 당신의 여섯시	6	30 MBC 뉴스 50 남도부보상	25 생방송! KBC 투데이
00 KBS 뉴스네트워크 30 러브 인 아시아	10 무한지대	7	20 따뜻한 TV 45 일일시트콤 〈태희 혜교 지현이〉	05 시사터치 따따부따 15 일일드라마 〈두 아내〉
25 일일연속극 〈다함께 차차차〉	00 KBS 8 뉴스타임 20 KBS 8 뉴스타임-광주전남 30 30분 다큐	8	15 일일연속극 〈밥 줘〉	00 SBS 8 뉴스 25 KBC 8 뉴스 45 SBS 스포츠 뉴스 50 생활의 달인
00 KBS 뉴스 9	00 1 대 100 55 월화 미니시리즈 2009 전설의 고향 〈구미호〉	9	00 MBC 뉴스데스크 50 MBC 스포츠뉴스 55 창사 48주년 특별기획 〈선덕여왕〉	55 월화 드라마 〈드림〉
00 시사기획 쌈 50 느티나무		10		
00 KBS 뉴스라인 30 한국방송대상 대상 수상 누들로드 2편	05 상상 +	11	15 PD 수첩 〈황산테러〉	05 긴급출동! SOS 24
30 KBS 뉴스 40 스포츠 스포츠 50 영화가 좋다(재)	15 생방송 시사 360 45 클래식 오디세이	12	05 MBC 뉴스 24 20 스포츠 하이라이트 25 MBC 프라임 〈미생물, 그 치명적인 경고〉	15 나이트라인 45 세상발견 유레카(재)

EBS

06:00 EBSe 영어회화 365
06:30 세계테마기행 〈인도차이나 3국을 가다〉
07:10 리틀 프린세스
07:25 만능수리공 매니
07:50 칙칙폭폭 처깅턴
08:00 딩동댕 유치원
08:20 그림 그려줘, 루이
08:30 따개비 루
08:40 키득키득 실험실
08:50 깨미랑 부카채카
09:00 뽀롱뽀롱 뽀로로 시즌3
09:15 방귀대장 뿡뿡이
09:30 디보와 노래해요
09:35 또또바를 찾아라
09:45 올리비아
10:00 60분-부모
11:00 최고의 요리비결
11:30 다큐 프라임 아이의 밥상
12:20 하나뿐인 지구
13:10 공부의 왕도
13:40 외국인을 위한 한국어(초급)
14:10 문학사랑 e
14:15 두비두밥 몬스터 하우스
14:35 냉장고 나라, 코코몽
14:50 달려라 도라라(재)
15:00 또또바를 찾아라(재)
15:10 방귀대장 뿡뿡이(재)
15:25 알록달록 콩콩이
15:40 그림 그려줘, 루이(재)
15:50 깨미랑 부카채카(재)
16:00 딩동댕 유치원(재)
16:20 올리비아(재)
16:35 칙칙폭폭 처깅턴(재)
16:45 플랜더스의 개
17:10 워드 월드
17:35 신나는 과학 애니메이션 〈Why ? 상〉
17:50 〈생방송〉톡! 톡! 보니하니
18:50 빼꼼과 웃기는 녀석들
19:10 스타워즈-클론전쟁
19:35 개구리 왕눈이
20:00 원시가족 뚜따패밀리
20:30 EBS 뉴스
20:45 지식채널 e
20:50 세계테마기행
21:30 한국기행
21:50 다큐프라임 〈햄버거 커넥션〉
22:40 공부의 왕도
23:10 다큐 10 + 〈과학〉
00:00 문학사랑 e
00:05 지식채널 e(재)
00:10 EBS 스페이스-공감 〈문학사랑〉

EBS플러스1

07:00 EBS 포스 〈수학 I 〉
07:50 EBS 기본과 특별한 〈국어(하)〉
08:40 〃 〈사회〉
09:30 EBS 학습자료실 클릭! 사이언스
09:40 EBS 수능 대비 고2 특강 〈수리영역〉
10:30 세계테마기행
12:00 EBS 내신6감 〈국어(하)〉
12:50 〃 〈화학〉
13:40 EBS 기본과 특별한(재) 〈국어(하)〉
14:30 〃 〈사회〉
15:20 EBS 탐스런(재) 〈한국지리〉
16:10 〃 〈화학 I 〉
17:00 EBS 수능특강 선택-고3(재) 〈한국지리〉
17:50 EBS 학습자료실 〈과학사〉
18:00 EBS 포스(재) 〈고전문학〉
19:00 〃 〈수학 I 〉
20:00 EBS 수능특강 선택-고3(재) 〈화학 I 〉
21:00 EBS 수능특강 선택-고3 〈중국어〉
21:50 EBS 수능 대비 고2 특강(재) 〈수리영역〉
23:00 EBS 수능특강-고3(재) 〈언어영역〉

EBS플러스2

08:00 EBS TV 중1 (2학기)〈국어〉
08:40 〃 〈수학 1-2〉
09:20 EBS TV 중1 퍼펙트 체크업 〈수학 1-2〉
10:00 생활속의 보건
10:15 딩동댕 유치원
10:35 알록달록 콩콩이
10:50 또또바를 찾아라
11:00 요리조리팡팡
12:00 EBS TV 중2 (2학기) 〈국어〉
12:40 〃 〈수학 8-나〉
13:20 EBS TV 중2 퍼펙트 체크업 (2학기) 〈수학 8-나〉
14:00 생방송 방과후 영어
14:40 중학 사고와 논술
16:30 외국인을 위한 한국어(초급)
17:00 EBS 초등 친절한 선생님 〈수학 3-나〉
17:30 〃 〈수학 4-나〉
18:00 〃 〈수학 5-나〉
18:30 〃 〈수학 6-나〉
19:00 EBS TV 중1 (2학기) 〈국어〉
19:40 〃 〈수학 1-2〉
20:20 EBS TV 중1 퍼펙트 체크업 (2학기) 〈수학 1-2〉(재)
21:00 EBS TV 중2 (2학기) 〈국어〉(재)
21:40 〃 〈수학 8-나〉
22:20 EBS TV 중1 퍼펙트 체크업 (2학기) 〈수학 1-2〉(재)

"당하는건 전공…공처가役 편해요"

케이블 tvN 시트콤 '세남자'서 어눌한 남편役 박상면

"아내한테 당하는 게 백번 나아요. 또 그게 저한테 어울리는 것 같고요.(웃음)"

박상면(41)이 아내에게 꼼짝 못 하는 공처가 연기로 금요일 밤 안방에 웃음을 선사하고 있다.

지난 7월 시작한 케이블채널 tvN의 시트콤 '세남자'에서 그가 맡은 역은 3류 배우인 아내 희진(우희진 분)에게 사사건건 당하고 사는 속없고 어눌한 남자다.

"코미디가 아무래도 편하죠. 특히 당하고 사는 역은 제 전공이기도 하고요.(웃음) 극중 아내 역의 (우)희진이와도 호흡이 잘 맞아요. 희진이를 제가 적극 추천했는데 '악처' 연기를 잘하더라고요. 희진이가 그런 역할은 처음인데 아주 딱이에요."

시작과 동시에 시청률 1%를 넘어선 '세남자'는 2000년 2월부터 2001년 4월까지 MBC TV를 통해 방송돼 인기를 모은 성인 시트콤 '세친구'의 시즌2 개념이다.

8년 전에는 누나(반효정)에게 당하고 살던 박상면은 이번에는 처가에서 차려준 골프웨어숍을 운영하며 늘 주눅이 들어 산다.

8년 만에 다시 뭉친 박상면, 윤다훈, 정웅인은 그동안 어떻게 참았나 싶을 정도로 '세 남자'를 통해 자연스럽고 편안한 웃음을 선사하고 있다. 특히 술 취한 장면에서 셋의 연기는 배꼽 빠지게 만든다.

"우리 셋이서 연기하는 장면은 확실히 촬영시간이 짧아요. 셋의 호흡이 기막히거든요. NG도 잘 안나죠. 그런데 다른 사람이 끼어들면 바로 달라져요. 또 예전에는 서로 시샘도 하고 티격태격도 했는데 이제는 나이가 드니까 그런 것도 없고 참 편해요."

셋의 재회는 박상면 덕분에 가능했다. '세친구'의 송창의 PD(현 tvN 대표)와 정웅인의 뮤지컬을 함께 보러갔다가 '한번 다시 해볼까?'라는 말을 주고받은 것을 인연으로 박상면이 일사천리로 일을 진행한 것.

"사실 그동안도 술자리를 가지며 친하게는 지냈지만, 일로 다시 만나는 것에는 여러 가지 걸림돌이 있었어요. 하지만 제가 다시 뭉치는 데 의의를 두자고 설득해 다들 조금씩 양보했습니다. 그렇게 재회하니 정말 좋죠."

어느덧 40대가 된 박상면은 "무엇보다 피부에서 차이가 많이 난다. 아저씨 피부가 됐다"며 웃었다.

참숯장작구이로 최근에 사업가로도 변신한 박상면은 "요즘 새로운 경험을 많이 하고 있다. 세상은 넓더라"며 "그러한 경험들을 모아서 더 좋은 연기로 찾아뵙겠다"고 말했다. /연합뉴스

철저한 실리작전

제18회 광주·전남 직장바둑대회 光日盃

4회전 1국 3보 (39~70)

白 정장효 5단 〈포스코〉 黑 이창준 5단 〈(주)송림〉

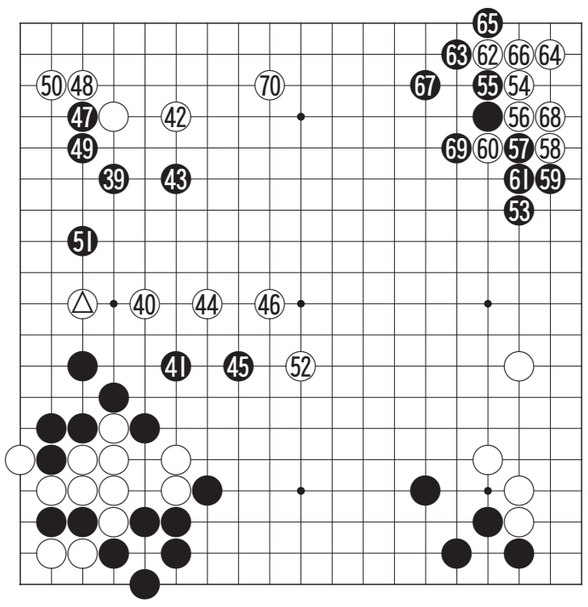

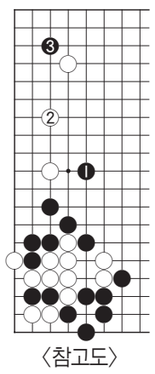

〈참고도〉

백 △로 선제공격을 당해 흑이 초반의 일합에서 포인트를 잃은 장면이다.

이창준 5단도 뭔가 반격을 해야된다고 느낀다. 그래서 과감하게 흑 39로 걸쳐 역습을 꾀한다. 그런데 이 수가 국면을 좁힌 수로 성급한 수가 되었다. 바둑판은 넓고 아직 갈길은 멀고도 멀다. 그러므로 이 수로는 '참고도'의 흑 1로 모자를 씌워 일단 두터움을 차지하고 백 2 때 흑 3으로 3·삼으로 쳐들어 간다든지 해서 승부를 길게 가져가야 했다. 실전은 정장효 5단이 바라는 방향으로 흐르고 있다. 백 46까지 흑보다 한발 앞서서 중앙으로 뛰쳐나간 것이 활발하고 좌변을 흑 한점을 은근히 압박해 백 50까지 자연스럽게 좌상귀를 굳히고 있다. 백 52로 모자를 씌워가자 이창준 5단은 세불리를 의식하고 손을 돌려 흑 53으로 우상귀를 굳히고 본다. 백 54부터 귀를 도려내 70으로 지켜 철저한 실리작전으로 일관하고 있다. 흑의 분발이 필요한 시점이다.

〈오규철9단·본보 바둑해설위원〉

知天命이 보는 오늘의 운세 9월 1일(음 7월 13일 己酉)

子 36년생 분수를 지키면 흉한 일은 피하리라. 48년생 속과 겉이 다른 일이 생기니 차분하게 살펴야 좋으리라. 60년생 신중한 하루가 되어야 할 것이다. 72년생 여유 있게 보내면 기회는 온다. 84년생 이성이 오나 좋은 인연이 아니다. 행운의 숫자 : 02,43

丑 37년생 인생의 방향에 변화가 생긴다. 49년생 자식 친구들도 살펴봐야 좋을 듯하다. 61년생 작은 병도 살펴보라. 73년생 잘못 꿴 단추가 끝까지 속 썩힌다. 85년생 절대로 친구와는 새로운 사업을 하지 않아야 한다. 좋은 하루다. 행운의 숫자 : 04,44

寅 38년생 지루한 시간은 지나고 기쁨의 시간이 온다. 50년생 직장에서 처신만 조심하면 인기가 오른다. 62년생 집에서는 말을 직장에서는 행동을 조심해야 하리라. 74년생 초고는 있으나 해결의 실마리가 보인다. 행운의 숫자 : 10,42

卯 39년생 해묵은 감정을 버리면 새로운 정도 생기리라. 51년생 협력자는 나타나지만 큰 도움은 못준다. 63년생 호랑이에게 물려가도 정신만 차리면 화는 없다. 75년생 흉한 일과 길한 일이 있지만 길한 편이다. 행운의 숫자 : 15,33

辰 40년생 과도한 욕심이 없는 한 평안하다. 52년생 놀랄 일은 있으나 안심해도 된다. 64년생 눈물과 웃음이 있으나 나중에는 웃는다. 76년생 늦은 시간에 좋은 인연이 생길 수도 있으니 멋을 내보라. 행운의 숫자 : 19,31

巳 41년생 마무리를 잘하라 10%로 부족이 90%를 앗아간다. 53년생 문서상 애로가 발생하니 꼼꼼하게 살펴라. 65년생 미운사람이 보이나 나에게 도움을 준다. 77년생 지루한 시간은 지나고 기쁨의 시간이 온다. 행운의 숫자 : 22,16

午 42년생 순리대로 행동하면 결과도 좋으리라. 54년생 시비 구설수는 자신의 말과 행동으로 발생한다. 66년생 쌓아온 명성이 자기 입으로 무너질까 걱정된다. 78년생 아내와 남편은 서로를 살펴야 할 때이다. 행운의 숫자 : 12,30

未 43년생 아는 길도 물어가는 지혜가 있어야 손실이 없으리라. 55년생 아들과 딸의 고민을 알아보라. 67년생 아무리 친한 친구의 말도 다시 한번 생각해 보라. 79년생 오래 동안 생각한 것을 결정해도 좋다. 행운의 숫자 : 13,41

申 44년생 울고 싶은 일이 생기나 어려운 일은 아니다. 56년생 이성으로 마음이 헛갈리니 중심을 찾아라. 68년생 인생은 지금부터 다시 한번 추진하라. 80년생 자신의 재주보다는 노력을 집중하면 실패는 없다. 행운의 숫자 : 18,32

酉 45년생 정면 승부보다는 우회의 공격이 효과적이다. 57년생 주변의 도움으로 고민했던 일들이 잘 풀려간다. 69년생 친구 같은 부자지간의 시간을 가져라. 81년생 친구에게 도움을 청하나 오히려 방해가 된다. 행운의 숫자 : 20,39

戌 46년생 혹시 하는 기대는 버리고 뜻을 분명하게 하라. 58년생 혼자서 바쁘지만 상황은 그렇지 못하다. 70년생 힘의 안배를 고려하면 대고는 없으리라. 82년생 남여사이에 적당한 간격을 두고 만나라. 행운의 숫자 : 23,43

亥 47년생 마음을 단단히 가져라 대고가 예상된다. 59년생 모르는 사람과 시비수가 있으니 조심하라. 71년생 부부의 정은 아주 사소한 것에서 생긴다. 83년생 삼사일언하면 악신도 피해간다. 행운의 숫자 : 24,27

www.cafe.daum.net/sajoo114 ☎011-632-6121

굿모닝 잉글리쉬

Sorry to let you down
맥 풀리게 해서 미안해

A : Are you coming tonight?
B : Sorry to let you down, but I'm not going to make it.
A : Why is that?
B : Well, I lost my wallet. and I need to go to the store where I think it is.
A : Oh. Well, I hope you find it.

A : 오늘 저녁 올거야?
B : 맥 풀리게 해서 미안해. 참석할 수 없을 것같아.
A : 왜?
B : 음, 지갑을 분실했어, 그래서 그것이 있을 것으로 생각되는 가게에 가야 하거든.
A : 아, 찾았으면 좋겠다.

* let down : 맥 풀리게 하다
* make it : 참석하다
* wallet : 지갑

〈동아 외국어학원 제공〉
www.donga.tv ☎ 222-6253

오하요우 니혼고

お晝ご飯は何にしようかしら
점심은 무엇으로 하지?

A : お晝ご飯は何にしようかしら。
B : 冷麺(れいめん)が食べたいな。
A : そうね。じゃ、きゅうりの千切(せんぎ)りを作るから手傳(てつだ)って。
B : うん、いいよ。任せといて。

A : 점심은 무엇으로 하지?
B : 냉면이 먹고 싶은데.
A : 그러지. 그럼, 오이 채썰기 할 테니까 도와줘.
B : 응. 좋아요. 맡겨 둬.

* 何(なに)に : 무엇으로
* 冷麺(れいめん) : 냉면
* きゅうり : 오이

〈광주 글로벌 외국어학원 제공〉
http://kglobal.wo.to ☎ 228-2545

니하오 쭝구워

一醉方休
술을 코가 삐뚤어지게 마시다

A : 我現在真心祝愿您幸福快乐。
wǒ xiànzài zhēnxīn zhùyuàn nín xìngfú kuàilè
(우 시엔짜이 쩐신 쭈위엔 닌 씽푸 콰이러)
B : 你和往常一样 今天我请客。
nǐ héwǎng cháng yīyàng, jīntiān wǒ qǐngkè
(니 허왕창 이양, 진티엔 워 칭커)
A : 好的、一醉方休!
hǎo de, yīzuìfāngxiū
(하오 더, 이쭈이팡시우!)
B : 别客套所我说了这么多。
biéke tàotàosuǒ wǒ shuō le zhème duō
(비에커 타오타오쑤오 워 쉬 러 쩌머 뚜오)
A: 난 지금은 그녀가 진심으로 행복하길 빌어.
B: 너 항상은, 오늘 내가 쏜다.
A: 좋아, 코가 삐뚤어지게 한 번 마셔보자!
B: 난 해기 좋아 쳐서 말하지.

真心 (zhēnxīn) 진심이다
请客 (qǐngkè) 한턱내다, 대접하다

〈리틀차이나 중국어 전문학원〉
www.littlechina.co.kr ☎ 233-9582

한자 이야기

沐猴而冠 (목후이관)
머리 감을 목, 원숭이 후, 말 이을 이, 갓 관

목후이관(沐猴而冠)은 원숭이가 관을 썼다는 뜻으로, 의관은 그럴 듯하지만 생각과 행동이 사람답지 못하다는 말이다.

천혜의 요지 함양을 두고 항우가 초나라로 천도를 고집하자, 간의대부(諫議大夫) 한생(韓生)이 이를 말렸다. 하지만 항우는 화를 내며 한생의 말을 막자, 한생이 크게 탄식하고 '원숭이를 목욕시켜 관을 씌운 꼴이군.'이라며 중얼거렸다. 항우가 이 말을 듣고 옆에 있던 진평에게 그 뜻을 묻자, 진평이 답하였다. "폐하를 비방하는 말이온데, 세 가지 뜻이 있습니다. 원숭이는 관을 써도 사람이 되지 못한다는 것과 원숭이는 꾸준하지 못해 관을 쓰면 조바심을 낸다는 것, 그리고 원숭이는 사람이 아니므로 만지작거리다가 의관을 찢고 만다는 뜻입니다." 이 말을 듣고 격분한 항우는 한생을 붙잡아 펄펄 끓는 가마솥에 던져 죽였다. 한생이 죽으면서 말했다. "두고 보아라. 백일 이내에 한왕(漢王)이 그대를 멸하리라. 역시 초나라 사람들은 원숭이와 같아 관을 씌워도 소용이 없구나." 결국 천도를 감행한 항우는 함양을 유방에게 빼앗기고 사면초가(四面楚歌)속에서 목숨을 끊고 말았다. 출전: 『사기(史記)』〈항우본기(項羽本紀)〉

※급수: 한자능력검정 2급, 3급, 준3급

대능출판
www.daeneung.com