TV 5일

★이 프로그램은 방송사 사정에 따라 바뀔 수 있습니다.

KBS1	KBS2		MBC	KBC/SBS
00 KBS 뉴스광장	00 걸어서 세계속으로 스페셜 30 생방송 세상의 아침 1~2부	6	00 MBC 뉴스투데이 1~2부	00 출발! 모닝와이드 1~2부
50 인간극장		7	10 광주 MBC 뉴스투데이 50 MBC 아침드라마 〈멈출 수 없어〉	15 KBC 뉴스지금 40 출발! 모닝와이드 3부
25 아침마당	00 KBS 8 아침 뉴스타임	8	30 특집다큐 〈사랑의 이름으로 엄마(1)〉	40 아침 연속극 〈망설이지마〉
30 KBS 뉴스	00 아침드라마 〈장화홍련〉 30 여유만만	9	30 기분 좋은 날	20 좋은 아침
00 무엇이든 물어보세요 50 TV동화 행복한 세상 55 여성공감	40 지구촌 뉴스	10	45 MBC 뉴스	40 SBS 뉴스
55 바른말 고운말	00 월화 미니시리즈 〈공주가 돌아왔다〉(재)	11	00 수목미니시리즈 〈맨땅에 헤딩〉(재)	00 SBS 생활경제 40 KBC 생활뉴스
00 KBS 뉴스12		12	00 MBC 뉴스와 경제 40 희망특강 파랑새 스페셜	00 SBS 12 뉴스 30 KBC 열린토론회(재)
00 KBS 걸작선 〈내사랑 금지옥엽〉(재)	10 추석특집 〈쉘 위 댄스〉(재)	1	35 통일전망대	30 마님의 식탁
00 KBS 뉴스 10 체험, 삶의 현장(재)	10 KBS 네트워크-창원	2	15 희망나눔 무지개	00 SBS 뉴스 10 네트워크 현장 고향이 보인다
10 다큐멘터리 3일(재)	00 2TV 스페셜 〈1 대 100〉(재)	3	05 앙코르 MBC 프라임 〈난지도 락(樂)〉	10 현장리포트 사람세상(재)
00 KBS 오늘의 경제 10 사랑의 가족 35 TV유치원 파니파니	10 후토스 하늘을 나는 집 40 꼬마신선 타오	4	00 뽀뽀뽀 아이조아 30 먹티와 잼잼	00 일지매 30 내마음의 크레파스 스페셜
00 KBS 뉴스 5 15 동물의 세계 40 남도지오그래피	10 2TV 하이라이트 〈비타민〉(재)	5	00 MBC 뉴스 20 무한情 미소천사(첫회) 35 생방송 전국시대	00 SBS 뉴스 퍼레이드 15 KBC 저녁뉴스 30 테마스페셜(재)
00 6시 내고향 55 시청자칼럼 우리사는 세상	10 리빙쇼 당신의 여섯시	6	30 MBC 뉴스 50 TV 전국기행 〈가을의 낭만이 살아 숨쉬는 한림읍〉	25 생방송! KBC 투데이
00 KBS 뉴스네트워크 30 한글날 기획 우리말 겨루기	10 무한지대	7	45 일일시트콤 〈지붕뚫고 하이킥〉	05 시사터치 따따부다 15 일일 드라마 〈두 아내〉
25 일일연속극 〈다함께 차차차〉	00 KBS 8 뉴스타임 20 KBS 8 뉴스타임-광주전남 30 30분 다큐	8	15 일일연속극 〈밥 줘〉	00 SBS 8 뉴스 25 KBC 8 뉴스 45 SBS 스포츠 뉴스 50 특집드라마 〈아버지, 당신의 자리〉
00 KBS 뉴스 9	00 위기탈출 넘버원 55 월화미니시리즈 〈공주가 돌아왔다〉	9	00 MBC 뉴스데스크 50 MBC 스포츠 뉴스 55 창사 48주년 특별기획 〈선덕여왕〉	
00 가요무대		10		10 광주디자인비엔날레 특집 다큐 〈디자인 & 더 시티 1부〉
00 KBS 뉴스라인 30 으라차차 녹색지대	05 미녀들의 수다	11	15 문화콘서트 난장	05 긴급출동! SOS 24
15 KBS 뉴스 25 스포츠 스포츠 35 비바 K리그	15 생방송 시사 360 45 한국 한국인	12	25 MBC 뉴스 24 35 스포츠 특선 2009 CJO 슈퍼레이스 챔피언십 제5전	15 나이트 라인 45 2009 FIFA U-20 월드컵 16강전

EBS

06:00 EBSe 영어회화 365
06:30 세계테마기행
07:10 리틀 프린세스
07:25 만능수리공 매니
07:50 칙칙폭폭 처깅턴
08:00 딩동댕 유치원
08:20 그림 그려줘, 루이
08:30 따개비 루
08:40 키득키득 실험실
08:50 깨미랑 부카채카
09:00 뽀롱뽀롱 뽀로로 시즌3
09:15 방귀대장 뿡뿡이
09:30 디보와 노래해요
09:35 또또바를 찾아라
09:45 올리비아
10:00 60분-부모
11:00 최고의 요리비결
11:30 다큐 프라임 〈교육기획다큐멘터리〉
12:20 EBS CEO 특강
13:10 요리비전(秘傳)
13:40 외국인을 위한 한국어(초급)
14:10 문학사랑 e
14:15 두비두밥 몬스터 하우스
14:35 냉장고 나라, 코코몽
14:50 달려라 도라라(재)
15:00 또또바를 찾아라(재)
15:10 방귀대장 뿡뿡이(재)
15:25 알록달록 콩콩이
15:40 그림 그려줘, 루이(재)
15:50 깨미랑 부카채카(재)
16:00 딩동댕 유치원(재)
16:20 올리비아(재)
16:35 칙칙폭폭 처깅턴(재)
16:45 플랜더스의 개
17:10 워드 월드
17:35 신나는 과학 애니메이션 〈Why?〉
17:50 〈생방송〉톡! 톡! 보니하니
18:50 빼꼼과 웃기는 녀석들
19:10 스타워즈-클론전쟁
19:35 개구리 왕눈이
20:00 다큐 아이 〈울보소년, 황비홍을 꿈꾸다〉
20:30 EBS 뉴스
20:45 지식채널 e
20:50 세계테마기행
21:30 한국기행 〈청송〉
21:50 다큐프라임 〈마리온 이야기〉
22:40 요리비전(秘傳)〈울릉도 약소〉
23:10 다큐 10 + 〈상어와 나-인간의 오만과 편견〉
00:00 문학사랑 e
00:05 지식채널 e(재)
00:10 EBS 스페이스-공감

EBS플러스1

07:00 EBS 포스 〈수학 Ⅰ〉
07:50 EBS 기본과 특별한 〈국어(하)〉
08:40 〃 〈과학〉
09:30 EBS 학습자료실 클릭! 사이언스
09:35 TV로 보는 박물관
09:40 EBS 수능 대비 고2 특강 〈언어영역〉
10:30 세계테마기행
12:00 EBS 내신 6감 〈국어(하)〉
12:50 〃 〈물리〉
13:40 EBS 기본과 특별한(재) 〈국어(하)〉
14:30 〃 〈과학〉
15:20 EBS 탐스런(재) 〈한국근현대사〉
16:10 〃 〈물리Ⅰ〉
17:00 EBS FINAL 실전 모의고사 〈한국근현대사〉
18:00 EBS 포스(재) 〈고전문학〉
19:00 〃 〈수학Ⅰ〉
20:00 EBS FINAL 실전 모의고사 〈물리Ⅰ〉(재)
21:00 EBS 수능특강 선택-고3 〈일본어〉
21:50 EBS 수능 대비 고2 특강(재) 〈언어영역〉
23:00 EBS FINAL 실전 모의고사 〈언어영역〉(재)

EBS플러스2

08:00 EBS TV 중1(2학기) 〈국어〉
08:40 〃 〈수학 1-2〉
09:20 EBS TV 중1 퍼펙트 체크업 〈국어〉
10:00 방귀대장 뿡뿡이
10:15 딩동댕 유치원
10:35 알록달록 콩콩이
10:50 또또바를 찾아라
11:00 요리조리팡팡
12:00 EBS TV 중2 (2학기) 〈국어〉
12:40 〃 〈수학 8-나〉
13:20 EBS TV 중2 퍼펙트 체크업 (2학기) 〈국어〉
14:00 생방송 방과후 영어
14:40 EBS TV 중2 (2학기) 〈도덕〉
16:30 외국인을 위한 한국어(초급)
17:00 초등 중간고사 대비 총정리 〈국어 3-2〉
17:30 〃 〈국어 4-2〉
18:00 〃 〈국어 5-2〉
18:30 〃 〈국어 6-2〉
19:00 EBS TV 중1 (2학기) 〈국어〉
19:40 〃 〈수학 1-2〉
20:20 EBS TV 중1 퍼펙트 체크업 (2학기) 〈국어〉
21:00 EBS TV 중2 (2학기)(재) 〈국어〉
21:40 〃 〈수학 8-나〉
22:20 EBS TV 중1 퍼펙트 체크업 (2학기) 〈국어〉(재)

박용하, 日드라마 주제가 부르며 출연

후지TV '크리스마스의 기적'으로 본격 일본 활동

국내 안방극장과 스크린에 성공적으로 복귀했던 한류스타 박용하가 처음으로 일본 드라마의 주제가를 부르고 직접 배우로도 출연하며 본격적인 일본 활동을 전개한다.

박용하는 다음달 2일 시작하는 후지TV 드라마 '크리스마스의 기적(Xmas 奇蹟)'의 주제가 '가장 사랑하는 사람(最愛)'를 부르며, 후지TV 드라마 '동경만경' 이후 5년 만에 배우로도 연기를 선보인다.

'크리스마스의 기적'은 한 음반회사의 직원이 연하의 남자를 보고 교통사고로 죽은 옛 연인을 떠올리며 흔들린다는 내용으로 박용하는 17일과 18일 방송분 등 2회에 걸쳐 해당 주제가를 부르는 가수 역으로 출연한다.

이어 애타는 사랑을 노래한 발라드곡 '가장 사랑하는 사람'을 타이틀로 한 박용하의 새 싱글이 오는 11월 18일 출시되며, 드라마 '크리스마스의 기적' OST 음반으로도 이날 발매된다. 또한 같은 날 지난 8월 사이타마 슈퍼아레나에서 열린 일본 데뷔 5주년 기념공연 'Beautiful days 1873'을 담은 DVD도 동시에 선보인다.

"일본 드라마 주제가를 부르는 것은 처음이다. 날아갈 것처럼 기쁘다"고 소감을 밝힌 박용하는 "앞으로도 장르를 가리지 않고 출연하고 싶다"며 일본에서의 배우 활동에 대해 서도 강한 의욕을 보였다.

한편, 박용하는 2006년 10월 14일 한국 가수로는 최초로 단독 콘서트를 개최한 데 이어 오는 17일 하와이 컨벤션센터에서 두 번째 단독 공연을 열고 미국 뿐 아니라 한국, 일본, 대만에서 온 원정 팬들과 만난다. 10월 14일은 박용하가 연예계에 데뷔한 날로 하와이 주는 2006년부터 매년 10월 14일을 '용하 데이'로 정했다.

이밖에도 SBS드라마 '온에어'에 이어 KBS드라마 '남자 이야기'가 일본에 소개되었으며, 연말에는 영화 '작전'도 일본 개봉을 앞두고 있다. /연합뉴스

제18회 光日盃 광주·전남 직장바둑대회

우승을 결정지은 한판

4회전 3국 총보 (1~195)

白 허우석 5단 〈광주 시청〉 黑 박광주 5단 〈포스코〉

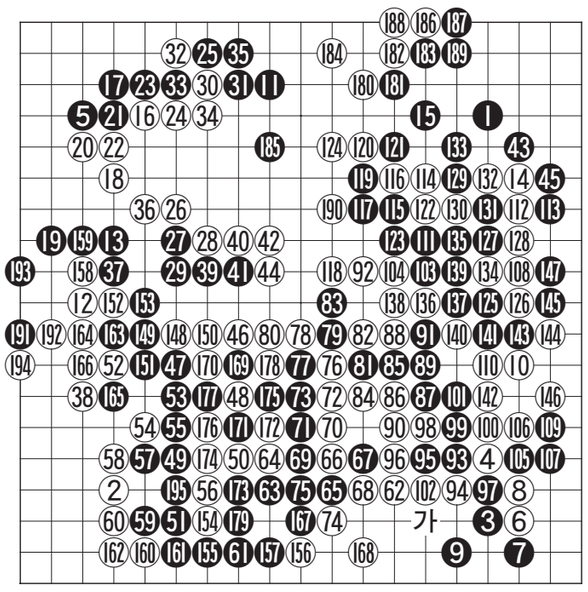

사실상의 단체전 결승전이 된 이 대국을 박광주 5단이 승리함으로서 3명이 4국씩 소화한 단체전의 우승은 10승으로 최다승을 차지한 포스코가 차지하게 되었다.

만약 이 바둑을 허우석 5단이 이겼더라면 광주시청이 9승으로 포스코와 동률이 되어 승점이 유리한 광주시청이 1위를 차지할 수가 있었다. 그러나 이 바둑을 졌기 때문에 광주시청은 8승으로 3위가 되었고 2위는 9승을 올린 (주)송림이 차지했다.

이 바둑은 초반 좌상귀를 효과적으로 삭감하고 박광주 5단이 우상귀에 흑 43, 45로 연타하는 사이에 백 44로 꼬부리는 요처를 차지한 허우석 5단이 유리하게 출발했다. 그러나 흑 대마를 공격하는 과정에서 느슨하게 두는 바람에 흑 61까지 쉽게 살게 되어서는 흑이 형세를 만회한다.

흑 63 때 백 64로 손따라 둔 수도 실수로 이 수로는 먼저 '가'에 두어 우하귀를 공격해야 했다. 허우석 5단의 결정적인 실수는 우변을 109에 막아두지 않고 그냥 108로 벌린 것. 거꾸로 흑 109를 당해서는 대책이 없게 되었다. 워낙 중요한 대국이라 어깨에 너무 힘이 들어간 탓으로 보인다. 흑 195 수 끝. 흑 불계승.

〈오규철 9단·본보 바둑해설위원〉

知天命이 보는 오늘의 운세 10월 5일(음 8월 17일 癸未)

子 36년생 과거는 미래의 거울이니 옛일을 살펴보라. 48년생 꾸준히 전진하라 그러면 성재하리로다. 60년생 남을 도울때가 행복하니 자선을 베풀어라. 72년생 눈과 귀가 부드러운 하루다. 84년생 도처에 괴로움이지만 늦게는 편안하다. 행운의 숫자 : 02, 39

丑 37년생 봄은 가을을 생각하며 발색하니 결실은 있으리라. 49년생 상황이 급변하니 적절히 대처하라. 61년생 상황이 어려우니 심상을 편히 하면 한결 나으리라. 73년생 소망은 꿈꾸는 자만이 갖는다. 85년생 양보하면 송사도 피해간다. 행운의 숫자 : 03, 38

寅 38년생 옛 일이 괴롭혀온다. 50년생 옛 친구가 찾아오나 마음은 무겁다. 62년생 오랫동안 기다리던 일이 한 발짝 다가선다. 74년생 인생의 맛과 멋을 아는 시기이니 자신 있게 행동하라. 행운의 숫자 : 04, 33

卯 39년생 자녀는 자신의 꿈이니 꿈과 같이 키우라. 51년생 조금만 더 노력하면 부러움은 내 차지다. 63년생 좋은 사람과 만남이 있는 하루다. 75년생 처가쪽 사람과 돈거래에 불화가 떠돈다. 행운의 숫자 : 05, 26

辰 40년생 할 일이 많으니 바쁘게 움직여라. 52년생 협상이 난제로다. 양보하며 진행하라. 64년생 협조하면 시비는 사라진다. 76년생 흥분하지 말고 차분하게 기다려라 재복이 저절로 찾아온다. 행운의 숫자 : 08, 25

巳 41년생 가벼운 다툼이 있다. 53년생 갑작스런 재난이 오리니 주변을 살피고 철저히 대비하라. 65년생 결정은 빠르게 실행은 여유 있게 옮겨라. 77년생 계획한 일을 과감하게 진행하라. 행운의 숫자 : 10, 27

午 42년생 달라는 상대가 나타나니 원하는 대로 다 주어라. 54년생 몸은 고달프고 마음이 우울할 수도 있으니 수양해야 하리로다. 66년생 바라던 일이 일사천리 추진된다. 78년생 발전이 있으니 하던 일에 매진하라. 행운의 숫자 : 02, 29

未 43년생 부모는 자녀의 고민을 살펴보라. 55년생 부부간에 외출하고 즐겁게 보내라. 67년생 사소한 부주의가 구설 시비는 본인의 부주의다. 79년생 속은 터지나 서두르지만 않으면 대고는 없다. 행운의 숫자 : 06, 39

申 44년생 속전속결 전광화석 급한 일이 속출한다. 56년생 순리대로 처리하면 불리한 일은 없다. 68년생 시비는 필연으로 화해로 처리하라. 80년생 역지사지상대방의 입장을 생각해보라 자신이 상대방일 것이다. 행운의 숫자 : 07, 36

酉 45년생 예기치 않은 어려움이 온다. 57년생 오후의 외출은 좋은 일을 부르노니 즐겁게 나가보라. 69년생 외적인 화려보다 내적인 실속에 마음을 써야한다. 81년생 자기의 위치는 자신이 지키도록 노력을 집중하라. 행운의 숫자 : 13, 37

戌 46년생 자신은 광대이니 남의 집 잔치에 춤추지는 말아라. 58년생 집안이 불안하니 중심을 잃지 마라. 70년생 춤추고 노래는 하나 마음 또한 즐겁다. 82년생 타인과 시비는 송사를 부른다. 행운의 숫자 : 15, 38

亥 47년생 해질녘에 실물수니 마무리를 잘하라. 59년생 화재가 보이니 꺼진 불도 다시보라. 71년생 건강이 걱정되고 모습이 흐리니 형제 부모 찾아뵙고 안부를 확인하라. 83년생 교통사고 조심하고 음주운전은 금물이다. 행운의 숫자 : 19, 40

www.cafe.daum.net/sajoo114 ☎011-632-6121

굿모닝 잉글리쉬

It won't work.
안될걸요.

A : What are you doing?
B : I'm trying to see if this key will open the closet.
A : It won't work. I've already tried that.
B : What can we do?
A : I think we'll probably have to call a locksmith.

A : 뭐하세요?
B : 이 열쇠로 옷장이 열리는지 알아 보려구요.
A : 안될걸요. 제가 이미 그렇게 해 봤어요.
B : 그럼 어떻게 해야죠?
A : 열쇠기술자에게 연락을 해야 할 것 같은데요.

* work : 작동하다
* locksmith : 자물쇠 기술자

〈동아 외국어학원 제공〉
www.donga.tv ☎ 222-6253

오하요우 니혼고

雨(あめ)の日(ひ)はやっぱりインブツでしょう.
비오는 날은 역시 레인부츠지요.

A : あら, おしゃれなレインブツじゃないですか.
B : 雨(あめ)の日(ひ)はやっぱりインブツでしょう.
A : 最近(さいきん)はレイングッズが人氣(にんき)ですね.
B : そうですね.
レインシュズやレインコトなどもよく賣(う)れてるみたいですね.

A : 어머, 세련된 레인부츠네요.
B : 비오는 날은 역시 레인부츠지요.
A : 요즘 레인용품이 인기네요.
B : 그러게요. 레인슈즈나 레인코트 등도 잘 팔리는 것 같아요.

レイングッズ : 비오는 날 사용하는 용품들
最近(さいきん) : 요즘 최근

〈광주 글로벌 외국어학원 제공〉
http://kglobal.wo.to ☎ 228-2545

니하오 쭝구워

化妆
화장하다.

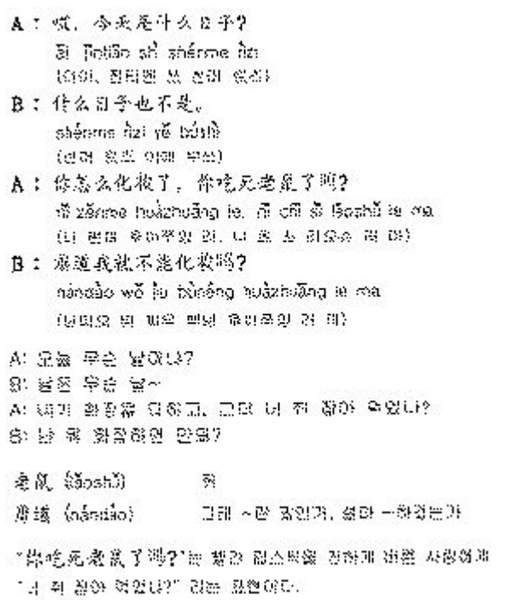

〈리틀차이나 중국어 전문학원〉
www.littlechina.co.kr ☎ 233-9582

한자 이야기

喪家之狗 (상가지구)
잃을 상, 집 가, 갈 지, 개 구

상가지구(喪家之狗)는 초상집의 개라는 뜻으로, 수척하고 초라한 모습으로 여기저기를 떠돌아다니며 얻어먹을 것만 찾아다니는 사람을 비유한 말이다.

공자(孔子)는 노(魯)나라를 떠나 십 수 년 동안 여러 나라를 돌아다녔지만 어떤 군주도 그를 받아주지 않았다. 공자가 정(鄭)나라로 갔을 때, 제자들과 길이 어긋나 동문에서 제자들이 찾아오기만을 막연히 기다리고 있었다. 이때 어떤 이가 스승을 찾아다니는 자공(子貢)에게 자신이 본 공자의 모습을 설명해 주었다. "이마는 요 임금과 같고, 목은 순·우 임금 때의 명재상 고요(皐陶)와 같으며, 어깨는 자산(子産)과 같았소이다. 그러나 허리 밑으로는 우 임금보다 세 치나 짧았고, 그 초췌한 모습은 마치 상갓집 개와 같소이다.." 자공은 스승임을 알아차리고 다른 제자들과 함께 공자가 있는 곳으로 달려갔다. 자신이 들은 이야기를 공자에게 들려주니 공자는 웃으면서 말했다. "외모는 그런 훌륭한 사람들에게 미치지 못하지만 상갓집 개와 같다는 말은 맞았을 것이다(孔子欣然笑曰 形狀未也 而似喪家之狗 然哉然哉)."

출전 : 『사기(史記)』〈공자세가(孔子世家)〉『공자가어(孔子家語)』〈곤서편(困誓篇)〉
※ 급수 : 한자능력검정 준3급, 7급, 3급

〈대능출판〉
www.daeneung.com