TV 27일

★이 프로그램은 방송사 사정에 따라 바뀔 수 있습니다.

KBS1	KBS2		MBC	KBC/SBS
00 KBS 뉴스광장	00 영상앨범 산 스페셜 30 생방송 세상의 아침 1~2부	6	00 MBC 뉴스투데이 1~2부	00 출발! 모닝와이드 1~2부
50 인간극장		7	10 광주 MBC 뉴스투데이 50 MBC 아침드라마 〈멈출 수 없어〉	15 KBC 뉴스지금 40 출발! 모닝와이드 3부
25 아침마당	00 KBS 8 아침 뉴스타임	8	30 생방송 오늘 아침	40 아침 연속극 〈망설이지마〉
30 KBS 뉴스	00 아침드라마 〈다 줄거야〉 30 여유만만	9	30 기분 좋은 날	20 좋은아침
00 무엇이든 물어보세요 50 TV동화 행복한 세상 55 여성공감	40 지구촌 뉴스	10	45 MBC 뉴스	40 SBS 뉴스
55 바른말 고운말	00 드라마 스페셜 〈그·바·보〉	11	00 수목 미니시리즈 〈맨땅에 헤딩〉(재)	00 SBS 생활경제 40 KBC 생활뉴스
00 KBS 뉴스 12		12	00 MBC 뉴스와 경제 40 출발! 비디오여행 스페셜	00 KBC 12 뉴스 30 KBC 열린토론회
00 KBS 걸작선 〈내사랑 금지옥엽〉(재)	10 비바 K리그(재)	1	40 지구촌 리포트(재)	30 마님의 식탁
00 KBS 뉴스 10 역사스페셜	10 KBS 네트워크 - 청주	2	15 문화 四色	00 SBS 뉴스 10 네트워크현장 고향이 보인다
10 수요기획 55 TV동화 행복한 세상	00 2TV 스페셜 청춘불패	3	05 특선다큐멘터리 〈100세 청춘의 비밀2〉	10 리얼메디컬다큐 병원(재)
00 KBS 오늘의 경제 10 사랑의 가족 35 TV유치원 파니파니	10 고꼬마 꿈동산 40 유후와 친구들	4	00 뽀뽀뽀 아이조아 30 우리는 명탐정	00 일지매 30 내마음의 크레파스 스페셜
00 KBS 뉴스 5 15 동물의 세계 40 남도지오그래피	10 2TV 하이라이트 〈위기탈출 넘버원〉(재)	5	00 MBC 뉴스 20 무한情 미소천사 35 생방송 전국시대	00 SBS 뉴스퍼레이드 15 KBC 저녁뉴스 30 KBC 보도특집 2009 타이거즈 행복했습니다
00 6시 내고향 55 시청자 칼럼 우리 사는 세상	10 리빙쇼 당신의 여섯시	6	30 MBC 뉴스 50 남도부보상	25 생방송! KBC 투데이
00 KBS 뉴스네트워크 30 러브 인 아시아	10 무한지대	7	20 따뜻한 TV 45 일일시트콤 〈지붕뚫고 하이킥〉	05 시사터치 따따부따 15 일일드라마 〈두 아내〉
25 일일연속극 〈다함께 차차차〉	00 KBS 8 뉴스타임 20 KBS 8 뉴스타임 - 광주전남 30 30분 다큐	8	15 일일연속극 〈살 맛 납니다〉	00 SBS 8 뉴스 25 KBC 8 뉴스 45 SBS 스포츠 뉴스 50 월화드라마 〈천사의 유혹〉
00 KBS 뉴스 9	00 1 대 100 55 월화 미니시리즈 〈공주가 돌아왔다〉	9	00 MBC 뉴스데스크 50 MBC 스포츠뉴스 55 창사 48주년 특별기획 〈선덕여왕〉	
00 시사기획 쌈 50 느티나무		10		10 생활의 달인
00 KBS 뉴스라인 30 가을 특집 낭독의 발견	05 상상 +	11	15 PD 수첩	05 강심장
30 KBS 뉴스 40 스포츠 스포츠 50 해외걸작 놀라운 색의 세계 - 색의 힘	15 생방송 세계는 지금 45 클래식 오디세이	12	05 MBC 뉴스 24 25 MBC 프라임 〈한류, 지금부터 시작〉	35 나이트라인 45 세상발견 유레카

EBS

06:00 EBSe 영어회화 365
06:30 세계테마기행
07:10 싱글벙글 피지
07:15 꼬마자동차 붕붕
07:35 만능수리공 매니
08:00 딩동댕 유치원
08:20 꼬마기관차 토마스와 친구들
08:30 디보와 노래해요
08:40 키득키득 실험실
08:50 깨미랑 부카채카
09:00 뽀롱뽀롱 뽀로로 시즌3
09:15 방귀대장 뿡뿡이
09:30 디보와 노래해요
09:35 개구리와 친구들
09:45 올리비아
10:00 60분-부모
11:00 최고의 요리비결
11:30 다큐 프라임 〈구학 대기획 - 생명의 디자인〉
12:20 하나뿐인 지구
13:10 공부의 왕도
13:40 외국인을 위한 한국어(초급)
14:10 문학사랑 e
14:15 두비두밥 몬스터 하우스
14:35 냉장고 나라, 코코몽
14:50 달려라 도라라(재)
15:00 또또바를 찾아라(재)
15:10 방귀대장 뿡뿡이(재)
15:25 알록달록 콩콩이
15:40 개구리와 친구들
15:50 깨미랑 부카채카(재)
16:00 딩동댕 유치원(재)
16:20 올리비아(재)
16:35 싱글벙글 피지
16:40 꼬마자동차 붕붕
17:10 워드 월드
17:35 신나는 과학 애니메이션 〈Why ? 〉
17:50 〈생방송〉톡! 톡! 보니하니
18:50 빼꼼과 웃기는 녀석들
19:10 스타워즈-클론전쟁
19:35 요술공주 세리
20:00 원시가족 뚜따패밀리
20:30 EBS 뉴스
20:45 지식채널 e
20:50 세계테마기행
21:30 한국기행 〈통영〉
21:50 다큐프라임 〈바람의 혼, 참매〉
22:40 공부의 왕도 〈시간의 주인이 되어라 - 이호준〉
23:10 다큐 10 + 〈과학 - 지구의 탄생과 생명체의 기원〉
00:00 문학사랑 e
00:05 지식채널 e(재)
00:10 EBS 스페이스-공감

EBS플러스1

07:00 EBS 포스 〈수학 I 〉
07:50 EBS 기본과 특별한 〈국어(하)〉
08:40 〃 〈사회〉
09:30 EBS 학습자료실 클릭! 사이언스
09:40 EBS 수능 대비 고2 특강 〈수리영역〉
10:30 세계테마기행
12:00 EBS 내신6감 〈국어(하)〉
12:50 〃 〈화학〉
13:40 EBS 기본과 특별한(재) 〈국어(하)〉
14:30 〃 〈사회〉
15:20 EBS 탐스런(재) 〈한국지리〉
16:10 〃 〈화학 I 〉
17:00 EBS FINAL 실전모의고사 〈한국지리〉
17:50 EBS 학습자료실 〈과학사〉
18:00 EBS 포스(재) 〈고전문학〉
19:00 〃 〈수학 I 〉
20:00 EBS FINAL 실전모의고사 〈화학 I 〉(재)
21:00 EBS 수능특강 선택 - 고3 〈중국어〉
21:50 EBS 수능 대비 고2 특강(재) 〈수리영역〉
23:00 EBS FINAL 실전모의고사 〈언어영역〉(재)

EBS플러스2

08:00 EBS TV 중1 (2학기)〈국어〉
08:40 〃 〈수학 1 - 2〉
09:20 EBS TV 중1 퍼펙트 체크업 〈수학 1 - 2〉
10:00 방귀대장 뿡뿡이
10:15 딩동댕 유치원
10:35 알록달록 콩콩이
10:50 또또바를 찾아라
11:00 요리조리팡팡
12:00 EBS TV 중2 (2학기) 〈국어〉
12:40 〃 〈수학 8 - 나〉
13:20 EBS TV 중2 퍼펙트 체크업 (2학기) 〈수학 8 - 나〉
14:00 생방송 방과후 영어
14:40 중학 사고와 논술
16:30 외국인을 위한 한국어(초급)
17:00 초등 중간고사 대비 총정리 〈수학 3 - 나〉
17:30 〃 〈수학 4 - 나〉
18:00 〃 〈수학 5 - 나〉
18:30 〃 〈수학 6 - 나〉
19:00 EBS TV 중1 (2학기) 〈국어〉
19:40 〃 〈수학 1 - 2〉
20:20 EBS TV 중1 퍼펙트 체크업 (2학기) 〈수학 1 - 2〉
21:00 EBS TV 중2 (2학기)(재) 〈국어〉
21:40 〃 〈수학 8 - 나〉
22:20 EBS TV 중1 퍼펙트 체크업 (2학기) 〈수학 1-2〉(재)

투자열풍 이면에 드리워진 '그림자'

PD수첩 '욕망의 땅, 강남 재건축아파트' 오늘 방영

막대한 개발 이익을 얻을 수 있다는 기대감에 사람들은 서울 강남권 재건축 아파트에 대한 투자를 멈추지 않는다.

이러한 믿음과 기대감 때문에 강남·서초·송파의 이른바 '강남 3구' 재건축 단지의 매매가는 하루가 다르게 치솟았고 경기가 불황이라는 최근에도 매매가는 최고점의 90%에 이르고 있다.

강남 재건축 아파트에 대한 '묻지마 투자'와 투기 논란은 이미 고위 공직자 인사 청문회의 단골 메뉴가 된 지 오래다.

관보에 게재된 9년간의 고위 공직자 재산공개 자료에 따르면 전·현직 고위 공직자 307명이 강남 3구에 재건축 아파트를 소유하며, 이 중 25%는 재건축 규제가 거의 없어 가장 많은 개발 이익을 남긴 소위 '로또 재건축 단지'를 지닌 것으로 나타났다. 그러나 배우자를 제외한 직계 존·비속의 재산 공개는 거부하는 일도 많아 강남에 재건축 아파트를 소유한 고위 공직자 수는 이보다 더 많을 것으로 보인다.

이 같은 투자 열풍에도 일부 재건축 단지 주민 사이에서는 재건축 사업을 둘러싸고 법적 분쟁이 끊이지 않는다.

일례로 단일 단지로는 국내 최대 규모로 재건축 정비 사업이 진행 중인 송파구의 한 아파트에서는 재건축을 강행하려는 조합과 이에 반대하는 주민이 첨예하게 대립한다.

기존의 재건축 계획이 변경돼 사업 진행에 차질을 빚고 조합원 개별 분담금이 최대 300%가량 늘어난 데다 지난 1일 재건축 계획 승인 결의가 법원에서 무효로 판결이 났기 때문이다.

2002년부터 재건축이 진행 중인 강남구의 한 아파트에서는 지난 7월 새벽 재건축에 반대하며 이주하지 않던 14가구가 강제로 철거되는 일이 벌어졌고 그로부터 며칠 뒤 조합원 중 한 명이 자살하기도 했다.

MBC 'PD 수첩'은 '욕망의 땅, 강남 재건축 아파트' 편에서 재건축 아파트에 대한 맹목적인 투자 열풍과 그 이면에 드리워진 '그림자'를 취재했다. 27일 오후 11시10분 방송. /연합뉴스

제18회 光日盃 광주·전남 직장바둑대회

이판사판의 심정

개인전 준결승 2국 6보 (94~115)

白 허우석 5단 〈광주시청〉 黑 정장효 5단 〈포스코〉

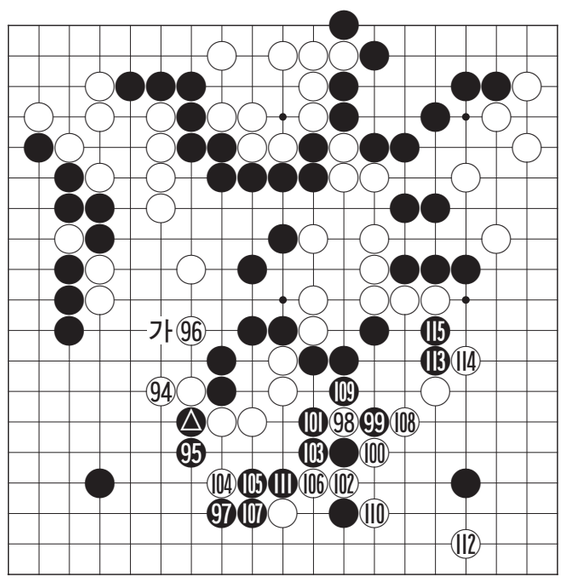

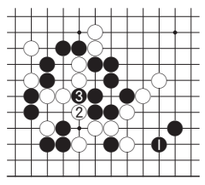

〈참고도〉

흑 ◬로 끊어 정장효 5단이 카운터 펀치를 날린 장면이다. 허우석 5단은 이판사판의 심정이다. 사는데 급급하다간 지는 길로 직행할 판이니 무조건 버티고 보아야 한다.

백 94로 늘고 96으로 지킨 것은 최강의 버팀이다. 이 수를 생략했다가 흑에게 '가'를 당하면 그걸로 끝장이다. 이쪽은 그런대로 견뎌냈으나 흑 97을 당하고 보니 앞뒤가 꽉 막혔다. 캄캄하다.

백 98로 붙여간 것이 그나마 여지가 있는 곳이다. 그러나 이것도 정장효 5단이 안전제일로 흑 99로 젖히고 103으로 백 한점을 잡아버리자 더이상 수단이 없어졌다. 요석이며 살려야만 했던 가운데 백 넉점이 손쓸 사이도 없이 잡혀버린 것이다.

흑 111은 '부자 몸조심'이다. 이 수로는 '참고도'의 흑 1로 지키면 상황 끝이었다. 백 2에는 흑 3으로 받아 그만이다. 백 112로 미끄러져 희망이 생겼는가 했는데 흑 115가 매서운 추궁이다.

〈오규철 9단·본보 바둑해설위원〉

知天命이 보는 오늘의 운세 10월 27일(음 9월 10일 乙巳)

子 36년생 물고기가 변해서 용이 되는 형상이다. 48년생 부부간 의견다툼이 있다. 60년생 부부사이에 확신이 필요하다. 72년생 불연이면 애인과 이별수 있으니 화해하며 지내라. 84년생 신고를 당할 수 있으니 주변과 친하게 지내라. 행운의 숫자 : 05,26

丑 37년생 어려움은 없으나 지루하다. 49년생 평안한 하루가 되니 편하게 지내라. 61년생 오랜만에 좋은 협조자를 얻고 급진한다. 73년생 있는 것도 없는 듯이 조심하라. 85년생 자신 있게 진행하면 좋은 결과를 얻을 것이요. 행운의 숫자 : 09,36

寅 38년생 절대축소 절대 실리를 찾아야한다. 50년생 점진적인 활동이 확실한 결과로 보일 수 있게 된다. 62년생 중인의 협조가 새로운 격이요 매사에 성공하는 형상이다. 74년생 중정을 잃지 말고 자기 일에 열중하라. 행운의 숫자 : 11,34

卯 39년생 직업과 재물에 불리한 문제가 발생하니 각별 주의가 요망된다. 51년생 처음부터 자존심을 버리고 화해 쪽으로 모색하라. 63년생 천극이면 대손 불면하고 상처만 남으니 복을 나누어라. 75년생 투자는 미루라. 행운의 숫자 : 12,30

辰 40년생 현 위치에서 깊은 마음으로 돌아볼 필요가 있다. 52년생 획기적인 자기노선에서 주변의 협조가 있다. 64년생 흉과 복이 교차하고 중중하니 기도하고 안정을 취하라. 76년생 흉이 변하여 길이 된다. 행운의 숫자 : 17,29

巳 41년생 걱정을 버려라 걱정의 30%는 이미 일어난 내용이다. 53년생 관파, 재파, 쌍파가 우려된다. 65년생 모든 일에 신중 하라. 77년생 모든 일에 신중함을 잃지 말아야 손이 줄어 든다. 행운의 숫자 : 21,25

午 42년생 도둑이 예상되니 문단속을 잘하라. 54년생 마음의 변화가 생기니 기도하고 심신의 안정을 기하라. 66년생 많은 조심이 필요한 하루다. 78년생 모든 일에 경이로운 진취가 있으리라. 행운의 숫자 : 01,35

未 43년생 문서를 쥐고 있는 형상으로 제사가 순조롭다. 55년생 미리서 신중한 체면을 유지하고 침착하게 살펴보라. 67년생 생각하지 않은 협조자가 자래한다. 79년생 서로서로 이해하면 서로가 득이다. 행운의 숫자 : 03,45

申 44년생 오늘은 눈을 감고 지내라. 56년생 오늘은 즐거우리라. 68년생 외형은 가능한 방법으로 실리를 찾아서 축소해야 좋으리라. 80년생 외형축소 가내 실속 재점검 하라. 행운의 숫자 : 04,44

酉 45년생 일에 강적을 만나는 형상이니 가족 간에 협조해야 극복한다. 57년생 좋은 음식은 이웃과 나누어 먹어라. 69년생 지난 과거에 얽매이지 말고 새로운 일을 취하라. 81년생 지난 문서는 버리고 새 문서를 얻는다. 행운의 숫자 : 07,40

戌 46년생 친구에게 좋은 소식을 먼저 전하라. 58년생 침체 속에 실리도 있으니 실망 말고 진행하라. 70년생 큰 계획으로 임해야 더욱 값진 수확을 얻으리라. 82년생 타인의 중상모략 기만을 만날 수 있다. 행운의 숫자 : 08,37

亥 47년생 희망의 진행은 계속 될 것이니 준비하고 있으라. 59년생 고행이 우려된다. 71년생 과한 친절과 서두르는 사람의 사기조짐을 경계해야 하리라. 83년생 내일을 위해서 인내함이 좋으리라. 행운의 숫자 : 14,38

www.cafe.daum.net/sajoo114 ☎011-632-6121

굿모닝 잉글리쉬

I'll keep you posted

소식 전할게

A : How is John?
B : He's still pretty sick.
A : Did he have surgery yet?
B : No, he'll have it next week.
A : Well, let me know how he is.
B : I'll keep you posted.

A : 존은 어때?
B : 아직도 상당히 아파.
A : 수술은 받았어?
B : 아니, 다음 주에 받을 거래.
A : 음, 그 사람 상태 나한테 알려줘.
B : 연락할께.

* post : 「보통 수동태」(구어) ~에게 최근의 정보를 알리다.
* surgery : 수술

〈동아 외국어학원 제공〉
www.donga.tv ☎ 222-6253

오하요우 니혼고

日曜日(にちようび)に何(なに)をしますか

일요일에 무엇을 합니까

A : 金さんは日曜日(にちようび)に何(なに)をしますか。
B : まず掃除(そうじ)をします。それから本(ほん)を讀(よ)みます。運動(うんどう)はあまり好(す)きじゃありません。
A : では、外(そと)には出(で)ませんか。
B : ええ、普通(ふつう)は家(いえ)にいます。

A : 김씨는 일요일에 무엇을 합니까?
B : 우선 청소를 합니다. 그리고 책을 읽습니다. 운동은 그다지 좋아하지 않습니다.
A : 그럼, 밖에는 나가지 않습니까?
B : 예, 보통은 집에 있습니다.

* 掃除(そうじ) 청소
* 普通(ふつう) 보통

〈광주 글로벌 외국어학원 제공〉
http://www.englh22.co.kr ☎ 224-9412

니하오 쫑구워

非常漂亮

귀뚫다

A : 你长了耳朵眼儿，不疼吗？
nǐ zhǎng le ěrduo yǎnr, bù téng ma
(너 자 얼 어뚜 옌얼, 뿌 텅 마)
B : 一点儿也不疼。
yìdiǎnr yě bù téng
(이디얼 예 뿌 텅)
A : 戴耳环、在哪儿扎的？
dài ěrhuán, zài nǎr zhā de
(다이 얼후안, 짜이 나얼 자 더)
B : 耳环在美容室做的。
ěrhuán zài měiróngshì zuò de
(얼후안 짜이 메이롱쓰 쭈오 더)
A : 너 귀 뚫었네. 안 아파?
B : 하나도 안 아프던데.
A : 귀걸이 하지마, 어디서 한거야?
B : 귀걸이 미용실에서 한 거야.

포장마차 (pojangmacha) 귀걸이를 팔기 위해 천막을 쳐놓은 구조물. (간판) (장어나 기사 등으로) 제목다

한자 이야기

唐突西施(당돌서시)

당나라 당, 갑자기 돌, 서녘 서, 베풀 시

당돌서시(唐突西施)는 당돌한 서시라는 뜻으로, 꺼리거나 어려워함이 없이 올차고 다부진 서시라는 의미이다.

진(晉)나라에 주의라는 자가 있었는데, 매사에 겸손을 미덕으로 삼는 자였다. 하루는 친구 강량이 찾아왔다. "친구들이 자네를 악광과 비교하고 있네." 악광은 진나라의 현인으로 죽어서까지 사람들의 추앙을 받는 인물이었다. 이런 인물과 자신을 견준다는 말을 들은 주의는 얼굴이 붉어져 고개를 흔들며 말했다. "무염은 추녀이고 서시(西施)는 재색을 겸비한 미녀라는 사실은 갓난아이도 안다네. 친구들이 사람들의 존경을 받는 악광과 함께 나를 말한다면, 이것은 무염을 서시와 똑같은 미녀라고 하는 것과 같네. 이렇게 말하는 것은 선녀와 같은 미모의 서시를 거스르는 것이 되네. 그대들은 어찌 그렇게 말할 수 있는가?"

서시는 월(越)나라의 미인으로 월나라의 구천(句踐)이 오(吳)나라에 패한 뒤, 오왕 부차(夫差)에게 보내졌다. 부차는 서시의 눈부신 미모에 현혹되어 국사를 돌보지 않다가 결국 구천에게 멸망하고 만다. 출전 : 『진서(晉書)』

※ 급수 : 한자능력검정 준3급, 8급, 준4급

〈대능출판〉
www.daeneung.com