TV 29일

★이 프로그램은 방송사 사정에 따라 바뀔 수 있습니다.

KBS1	KBS2		MBC	KBC/SBS
00 KBS 뉴스광장	00 영상앨범 산 스페셜 30 생방송 오늘 1~2부	6	00 MBC 뉴스투데이 1~2부	00 출발! 모닝와이드 1~2부
50 인간극장		7	10 광주 MBC 뉴스투데이 50 MBC 아침드라마 〈멈출 수 없어〉	15 KBC 뉴스지금 40 출발! 모닝와이드 3부
25 아침마당	00 KBS 8 아침 뉴스타임	8	30 생방송 오늘 아침	40 아침연속극 〈망설이지마〉
30 KBS 뉴스	00 아침드라마 〈다 줄거야〉 30 여유만만	9	30 기분 좋은날	20 좋은 아침
00 무엇이든 물어보세요 50 TV동화 행복한 세상 55 아름다운 정원	40 지구촌 뉴스	10	45 MBC 뉴스	40 SBS 뉴스
55 바른말 고운말	00 화제의 드라마 〈그들이 사는 세상〉(재)	11	00 주말연속극 〈인연만들기〉	00 SBS 생활경제 40 KBC 생활뉴스
00 KBS 뉴스 12		12	00 MBC 뉴스와 경제 40 주말특별기획 드라마 〈보석 비빔밥〉	00 SBS 12 뉴스 30 문화다큐 특별한 만남
00 KBS 걸작선 〈내사랑 금지옥엽〉(재)	10 산 너머 남촌에는(재)	1	40 MBC 스포츠 WBC 플라이급 세계 랭킹전	30 마님의 식탁(재)
00 KBS 뉴스 10 체험, 삶의 현장	10 KBS 네트워크 - 대전	2		00 SBS 뉴스 10 드라마스페셜 주원장
10 다큐멘터리 3일	00 2TV 스페셜 스타 골든벨(재)	3	10 키즈사이언스 베스트	00 건강클리닉(재)
00 KBS 오늘의 경제 10 삼국쥐전 40 TV유치원 파니파니	10 후토스 하늘을 나는 집(재) 40 제트 레인저	4	00 재능 무한대 30 슈퍼햄스밴드	00 레츠고 MBA 30 꼬잉꼬잉 이솝극장
00 KBS 뉴스 5 15 동물의 세계 40 남도지오그래피	10 2TV 하이라이트 샴페인	5	00 MBC 뉴스 20 우리집 주치의 365 35 생방송 전국시대	00 SBS 뉴스퍼레이드 10 KBC 저녁뉴스 20 전국 TOP 10 가요쇼(재)
00 6시 내고향 55 시청자칼럼 우리사는 세상	10 리빙쇼 당신의 여섯시	6	30 MBC 뉴스	25 생방송 KBC 투데이
00 KBS 뉴스네트워크 30 쟁점토론	10 무한지대 큐	7	00 야단법석 45 일일시트콤 〈지붕뚫고 하이킥〉	05 사터치 따따부따 15 일일드라마 〈두 아내〉
25 일일연속극 〈다함께 차차차〉	00 KBS 8 뉴스타임 20 KBS 8 뉴스타임 - 광주전남 35 스포츠 타임 50 도전 디미방	8	15 일일연속극 〈살 맛 납니다〉	00 SBS 8 뉴스 25 KBC 8 뉴스 45 SBS 스포츠 뉴스 50 순간포착 세상에 이런일이
00 KBS 뉴스 9	55 수목드라마 〈아이리스〉	9	00 MBC 뉴스데스크 50 MBC 스포츠뉴스 55 수목미니시리즈 〈맨땅에 헤딩〉	55 드라마 스페셜 〈미남이시네요〉
00 생로병사의 비밀 50 느티나무		10		
00 KBS 뉴스라인 30 현장르포 동행	15 해피 투게더	11	05 뉴스 후	15 파일럿 〈부자엄마 대사전〉
15 KBS 뉴스 25 스포츠 스포츠 35 책 읽는 밤	30 생방송 세계는 지금 45 한국 한국인	12	00 MBC 뉴스 24 10 MBC 100분 토론	15 나이트 라인 45 신기한 세계 놀라운 세상

EBS

06:00 EBSe 영어회화 365
06:30 세계테마기행 〈웅대한 대지, 알래스카〉
07:10 싱글벙글 피지
07:15 꼬마 자동차 붕붕
07:35 출동 원더팻
08:00 딩동댕 유치원
08:20 꼬마 기관차 토마스와 친구들
08:30 출동! 소방관 샘
08:40 키득키득 실험실(재)
08:50 깨미랑 부카채카
09:00 뚜바뚜바 눈보리
09:15 방귀대장 뿡뿡이
09:30 뽀로로와 노래해요
09:35 빠삐에 친구
09:45 로켓 보이
10:00 60분-부모
11:00 최고의 요리비결
11:30 다큐 프라임 〈원더풀 사이언스〉
12:20 EBS스페이스 공감
13:10 극한 직업 〈선박수리 조선소〉
13:40 한국어쇼
14:10 문학사랑 e
14:15 두비두밥 몬스터 하우스(재)
14:35 선물공룡 디보
14:50 작은 녀석들
15:00 아무아무 참참
15:10 방귀대장 뿡뿡이(재)
15:25 알록달록 콩콩이
15:40 몽실몽실 동물마을
15:50 깨미랑 부카채카(재)
16:00 딩동댕 유치원(재)
16:20 치로와 친구들
16:35 싱글벙글 피지(재)
16:40 꼬마 자동차 붕붕(재)
17:00 꼬마 기관차 토마스와 친구들(재)
17:10 수퍼와이
17:35 로켓보이(재)
17:50 〈생방송〉톡! 톡! 보니하니
18:50 빼꼼과 웃기는 녀석들
19:10 아바타 아앙의 전설
19:35 시간 탐험대
20:00 과학실험 사이펀
20:30 EBS 뉴스
20:45 지식채널 e
20:50 세계테마기행 〈카리브의 숨은 보석, 벨리즈〉
21:30 한국기행 〈순천〉
21:50 다큐프라임 〈원더풀 사이언스〉
22:40 극한 직업
23:10 하나뿐인 지구
00:00 문학사랑 e
00:05 지식채널 e(재)
00:10 세계의 다큐멘터리

EBS플러스1

07:00 EBS 포스 〈수학Ⅱ〉
07:50 EBS 기본과 특별한 〈수학(상)〉
08:40 〃 〈수학(하)〉
09:30 EBS 학습자료실
09:35 TV로 보는 박물관
09:40 EBS 수능 대비 고2 특강 〈외국어 영역〉
10:30 세계테마기행
11:10 역사극장
12:00 EBS 내신6감 〈수학(상)〉
12:50 〃 〈수학(하)〉
13:40 EBS 기본과 특별한(재) 〈수학(상)〉
14:30 〃 〈수학(하)〉
15:20 EBS 탐스런(재) 〈윤리〉
16:10 〃 〈지구과학Ⅰ〉
17:00 EBS FINAL 실전 모의고사 〈윤리〉
17:50 EBS 학습자료실 〈과학사〉
17:55 3분 VOCA
18:00 EBS 포스(재) 〈현대문학〉
19:00 〃 〈수학Ⅱ〉
19:50 EBS 학습자료실 〈수학사〉
19:55 EBS 학습자료실 〈문학사〉
20:00 EBS FINAL 실전 모의고사 〈지구과학Ⅰ〉(재)
21:00 EBS 내신 6감〈생물〉
23:00 EBS FINAL 실전 모의고사 〈외국어영역〉(재)

EBS플러스2

08:00 EBS TV 중1(2학기) 〈영어〉
08:40 〃 〈과학〉
09:20 EBS TV 중1 퍼펙트 체크업 〈과학〉
10:00 방귀대장 뿡뿡이
10:15 딩동댕 유치원
10:35 알록달록 콩콩이
10:50 달려라 도라라
11:00 일일드라마 〈깡순이〉
12:00 EBS TV 중2(2학기) 〈영어〉
12:40 〃 〈과학〉
13:20 EBS TV 중2 퍼펙트 체크업 (2학기) 〈과학〉
14:00 생방송 방과후 영어
14:40 초등교과 영어 〈과학〉
15:00 EBSe 초등영어 〈문법〉
16:30 얼쑤! 한국어쇼
17:00 EBS 초등 친절한 선생님 〈과학 3-2〉
17:30 〃 〈과학 4-2〉
18:00 〃 〈과학 5-2〉
18:30 〃 〈과학 6-2〉
19:00 EBS TV 중1(2학기)(재) 〈영어〉
19:40 〃 〈과학〉
20:20 EBS TV 중2 퍼펙트 체크업 (2학기) 〈과학〉
21:00 EBS TV 중2 (2학기)(재) 〈영어〉
21:40 〃 〈과학〉

공옥진 "누가 나의 슬픔과 놀아주랴"

KBS 스페셜 '1인 창무극은 사라지는가?' 방영

흰 무명 저고리에 버선발로 부채를 들고 무대를 누비던 '1인 창무극'의 예인 공옥진〈사진〉은 지금 뇌졸중과 교통사고 후유증으로 인한 병마와 싸운다. 서민들의 웃음과 눈물, 한의 정서를 몸으로 표현한 공옥진은 지금 깡말라 거동조차 힘들다.

더 안타까운 일은 그가 사라지면 '1인 창무극'도 사라진다는 사실이다. 중요무형문화재로 인정을 받지 못했기 때문이다.

공씨는 "사람들은 내가 무형문화재(보유자)인 줄 안다. 문화재의 '문' 자만 들어도 가슴이 무너진다"고 털어놨다.

투병하기 전에는 사비를 들여 제자들을 키웠지만, 지금은 그들도 모두 흩어져버렸다. 그가 있는 영광에 남아 있는 제자는 한현선씨 1명뿐이다.

하지만 수제자 한씨도 대학에 진학하면서 전공을 '1인 창무극'에서 판소리로 바꿔야 했다.

'1인 창무극'을 중요무형문화재로 인정하려는 시도가 없지는 않았다. 1999년 전남도 문화재위원회는 '1인 창무극'을 심의했지만, 비밀투표를 진행한 끝에 부결되고 말았다. 이유는 '전통을 계승한 것이 아니라 본인이 창작한 작품'이기 때문이라고 했다.

국악전문가들은 '1인 창무극'은 전통에 기반해 재창조한 것으로 문화재로 인정해야 한다고 주장한다. 영광군도 올해 5월 무형문화재 인정을 재차 신청하고 결과를 기다리고 있고, 유인촌 문화체육관광부 장관도 '1인 창무극'의 가치를 인정한다며 추후 논의를 해 보겠다고 말했다.

최근 제기된 새로운 주장도 공옥진을 '예인'으로 봐야 한다는 논리에 힘을 보탠다. 그가 조선왕조실록 연산군 일기에 등장하는 악공 '공길'의 후손일 가능성이 있다는 것이다.

바깥나들이를 거의 하지 않는 공옥진이 어느 날 수제자 한씨의 손을 잡고 특별한 외출을 한다. 이날은 한씨가 스승의 작품으로 주민들과 함께하는 지역 문화제 행사의 막바지 연습 날이다. 공옥진의 몸은 이미 말을 듣지 않지만, 흔들리는 손끝과 시린 무릎은 아직 '1인 창무극'을 기억한다.

KBS 1TV 'KBS 스페셜'은 공옥진의 '1인 창무극'을 보존하기 위해 우리가 할 일이 무엇인지 내달 1일 오후 8시 방송을 통해 조명한다. /연합뉴스

제18회 光日盃 광주·전남 직장바둑대회

허우석 5단, 결승행 좌절

개인전 준결승 2국 8보 (130~143)

白 허우석 5단 〈광주시청〉 黑 정장효 5단 〈포스코〉

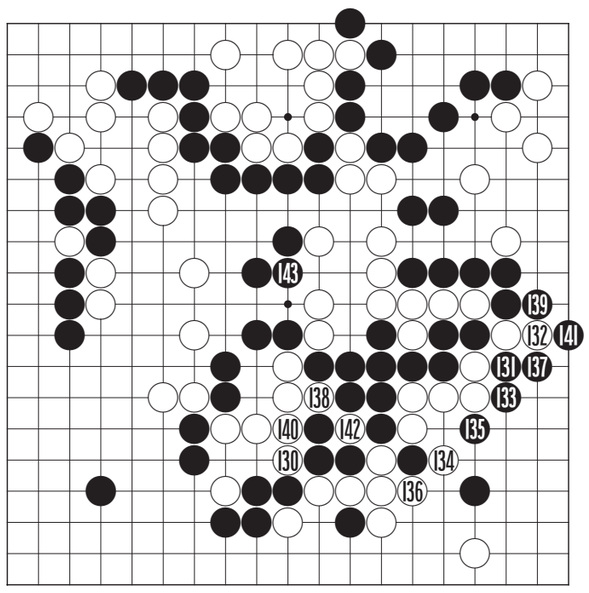

허우석 5단의 유일한 희망이자 노림은 중앙의 수상전에서 흑 대마를 잡는 것이다. 그러나 한참 유리한 정장효 5단이 위험한 도박을 벌일 일이 없으니 한낱 희망사항에 그칠 것같다.

백 130으로 끊은 수가 가운데의 백 다섯점을 살리는 수로 노림수였다. 이 수를 보고 허우석 5단이 필사적으로 저항했던 것이다. 보통의 경우라면 이 수로 인해 잡혔던 백 돌이 살아가서 백이 성공이다. 그러나 지금은 아니었다. 다음 수순에서 보는 것처럼 정장효 5단도 이 결과를 읽고 여기에 대비하고 있었다.

흑 131로 백 한점을 끊고 백이 가운데의 흑 석점을 잡는동안 흑은 141까지 우변을 송두리채 흑의 알토란같은 영토로 만들었다.

이것만 가지고도 중앙 백을 살려준 것에 비해 밑지지 않는 장사인데 이 와중에 가운데의 백 대마는 부수입으로 숨도쉬지 못하고 잡혀버렸다. 승부수를 던진다는 것이 그만 스스로의 숨통을 조인 결과가 되어버린 것이다.

이래서는 승부도 끝이다. 어차피 불리해서 이기기가 힘든 바둑이었지만 이것으로 복수전을 꿈꾸던 허우석 5단의 결승행이 좌절되고 마는 순간이다.

〈오규철 9단·본보 바둑해설위원〉

知天命이 보는 오늘의 운세 10월 29일(음 9월 12일 丁未)

子 36년생 도움을 청하는 사람에게 협조하라. 48년생 되로 주고 말로 받으니 활동을 많이 하라. 60년생 뜻밖의 재난이 올 수 있으니 주변을 살펴라. 72년생 친구가 오니 즐거우리라. 84년생 바라던 일이 이루어지리니 준비하고 있으라. 행운의 숫자 : 11,41

丑 37년생 상황이 변하니 주의 깊게 살펴라. 49년생 생각대로 행해도 마음은 편안하리라. 61년생 수하인과의 금전거래는 불량거래가 될 수도 있다. 73년생 숨가뿐 하루지만 좋은 일이 많구나. 85년생 아내가 힘 드니 아내를 살펴라. 행운의 숫자 : 12,30

寅 38년생 양보 받기 보다는 먼저 양보하면 좋은 날이 된다. 50년생 옛 일이 괴로움으로 나타난다. 62년생 오전은 흉하나 오후는 길하다. 74년생 자녀는 자신의 미래이니 자기의 노력에 따라 달라진다. 행운의 숫자 : 18,35

卯 39년생 조금만 더 노력하면 주변의 부러움을 살 것이다. 51년생 좋은 사람과 하루가 되리라. 63년생 직장과 자녀의 문제가 발생할 수도 있다. 75년생 천리 길도 한걸음부터 차근차근 전진하라. 행운의 숫자 : 20,38

辰 40년생 편안한 하루가 된다. 52년생 할 일은 분명하게 처리하고 다시 한번 점검하라. 64년생 흐린 날을 대비해서 우산을 준비하라. 76년생 희망은 꼭 이루어진다고 믿는 이에게 온다. 행운의 숫자 : 21,32

巳 41년생 결정은 신중하게 행동은 과감하게 하라. 53년생 근처에서는 괴로움이 먼 곳에서는 좋은 소식이 온다. 65년생 나이는 숫자일 뿐 용감하게 진행하라. 77년생 도움을 주면 답은 그 이상이다. 행운의 숫자 : 22,34

午 42년생 부부간에 다정한 시간을 마련하라. 54년생 불의의 어려움이 오지만 심성의 안정을 지키면 대고는 없다. 66년생 사소한 말이 시비가 될 수도 있다. 78년생 상대가 원하면 무엇이든 다주어라. 행운의 숫자 : 01,43

未 43년생 생각지도 않은 잔치 집에 갈수도 있다, 기분은 미미하다. 55년생 속 타는 일이 생기지만 걱정할 일은 아니다. 67년생 속전속결로 추진하면 대재가 생긴다. 79년생 순리대로 처리하면 문제는 없다. 행운의 숫자 : 02,31

申 44년생 시비는 화해로 처리해야 뒤탈이 없다. 56년생 오늘은 교통사고를 주의하고 음주운전은 아예 생각을 마라. 68년생 오늘은 문단속을 잘해야 하리라. 80년생 오후에 화재주의를. 행운의 숫자 : 14,28

酉 45년생 외려내허 내적인 것에 마음을 쓰라. 57년생 자기의 지위는 자신이 지키도록 노력해야. 69년생 자녀의 고민을 먼저 생각해보라. 81년생 저녁 늦게 외출하면 좋은 일이 생길 수도 있다. 행운의 숫자 : 17,16

戌 46년생 주변의 이웃과 친척을 찾아뵙고 안부를 확인 해보라. 58년생 중심을 잡으면 가사가 평안하리라. 70년생 추진하는 일을 꼼꼼히 점검하라. 82년생 춤추고 노래를 하니 즐겁기만 하다. 행운의 숫자 : 23,42

亥 47년생 친척의 보증은 서지 마라 흉한일이 생길라. 59년생 귀한 물건이 안보일 수도 있으니 문단속을 잘해야. 71년생 남과 말다툼은 시비로 비화되니 절대로 피해야 한다. 83년생 몸은 고달프고 마음은 우울하다. 행운의 숫자 : 24,44

www.cafe.daum.net/sajoo114 ☎011-632-6121

굿모닝 잉글리쉬

Please keep me posted

최신정보가 있으면 나한테 알려줘

A : I want to know how John is doing.
B : Me too, but I haven't heard anything yet.
A : He's supposed to call me tonight.
B : Please keep me posted.
A : I wll. I'll call you if I hear from him.

A : 존이 어떻게 지내는지 궁금하군.
B : 나도 마찬가지야, 하지만 아무 소식도 들은 것이 없어.
A : 그 녀석 오늘 밤 나한테 전화하기로 되어 있거든.
B : 나한테 소식을 좀 전해줘.
A : 그러지. 그 사람 소식을 들으면 바로 전화할게.

* be supposed to~ = ~하기로 되어 있다.

〈동아 외국어학원 제공〉
www.donga.tv ☎ 222-6253

오하요우 니혼고

これをちょっとお願(ねが)いします

이것 좀 부탁해요

A : 金さん、これをちょっとお願(ねが)いします。
B : はい。何(なん)ですか。
A : これをあそこの壁(かべ)にかけてください。それからあれを數(かぞ)えてください。
B : はい、分(わ)かりました。とても忙(いそが)しいですね。

A : 김씨, 이것 좀 부탁해요.
B : 네. 무엇입니까?
A : 이것을 저기 벽에 걸어주세요. 그리고 저것을 세어 주세요.
B : 예, 알겠습니다. 무척 바쁘군요.

* かける 걸다
* 忙(いそが)しい 바쁘다

〈광주 글로벌 외국어학원 제공〉
http://www.englh22.co.kr ☎ 224-9412

니하오 쫑구워

下班高峰

퇴근 러시아워

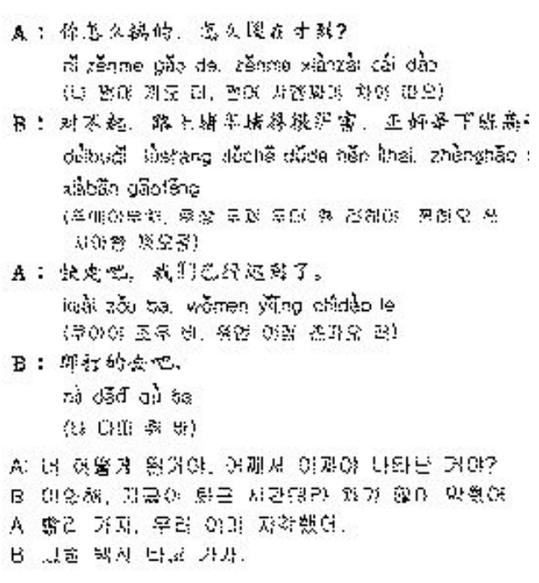

〈리틀차이나 중국어 전문학원〉
www.littlechina.co.kr ☎ 233-9582

한자 이야기

盡忠報國(진충보국)

다할 진, 충성 충, 갚을/알릴 보, 나라 국

진충보국(盡忠報國)은 충성을 다해 나라의 은혜에 보답한다는 뜻이다.

양(梁)나라의 선제(宣帝)가 죽고, 정제(靜帝)가 뒤를 계승하였다. 그러나 조정은 나이 어린 정제의 후견인 문제로 의견 대립이 일어났다. 유방(劉昉) 등을 비롯한 많은 신하들은, 황제의 후견인으로 수(隋)나라의 양견(楊堅)을 재상으로 맞을 것을 주장하였다. 그러나 안지의는 이러한 생각 자체가 나라를 팔아먹는 것과 마찬가지라고 하며, 다음과 같이 주장하였다. "우리는 지금까지 나라의 은혜를 입어왔다. 지금이 바로 진충보국(盡忠報國)해야 할 때다. 타국 사람에게 나라의 운명을 맡기는 것은 있을 수 없는 일이다. 그러니 이제 죽어서라도 나라에 보답해야 할 것이다."

출전 : 『북사(北史)』〈안지의전(顏之儀傳)〉
※ 급수 : 한자능력검정 4급, 준4급, 8급

〈대능출판〉
www.daeneung.com