TV 6일

★이 프로그램은 방송사 사정에 따라 바뀔 수 있습니다.

KBS1	KBS2		MBC	KBC/SBS
00 KBS 뉴스광장	00 걸어서 세계속으로 스페셜 30 생방송 오늘 1~2부	6	00 MBC 뉴스투데이 1~2부	00 출발! 모닝와이드 1~2부
50 인간극장		7	10 광주 MBC 뉴스투데이 50 MBC 아침드라마 〈멈출 수 없어〉	15 KBC 뉴스지금 40 출발! 모닝와이드 3부
25 KBS 광주 열린마당	00 KBS 8 아침 뉴스타임	8	30 다큐멘터리 〈대자연(9)〉	40 아침연속극 〈망설이지마〉
30 KBS 뉴스	00 아침드라마 〈다 줄거야〉 30 여유만만	9	30 기분 좋은 날	20 좋은 아침
00 무엇이든 물어보세요 50 TV동화 행복한 세상 55 TV 비평 시청자 데스크	40 지구촌 뉴스	10	40 MBC 뉴스	40 SBS 뉴스
55 바른말 고운말	00 KBS 특별기획 드라마 〈열혈 장사꾼〉(재)	11	00 TV 속의 TV	00 SBS 생활경제 40 KBC 생활뉴스
00 KBS 뉴스 12		12	00 MBC 뉴스와 경제 40 MBC 주말특별기획 드라마 〈보석 비빔밥〉(재)	00 SBS 12 뉴스 30 열린TV 시청자 세상
00 중계방송 국회대정부질문 〈외교·안보·통일분야〉	10 개그스타(재)	1	40 앙코르 MBC 프라임 〈미생물, 그 치명적인 경고〉	30 세상에서 가장 아름다운 여행 플러스
00 KBS 뉴스 10 중계방송 국회대정부질문 〈외교·안보·통일분야〉	10 KBS 네트워크-전주	2	35 호주머니속 세상, 돈	00 SBS 뉴스 10 문화다큐 특별한 만남(재)
	00 2TV 스페셜 〈미녀들의 수다〉(재)	3	00 개그버라이어티 하땅사 스페셜	00 남도愛발견(재)
00 KBS 오늘의 경제 10 누가누가 잘하나	10 후토스 하늘을 나는 집(재) 40 2TV 하이라이트 〈청춘불패〉(재)	4	00 로그인 싱싱뉴스	00 SBS 애니갤러리 30 SBS 뉴스퍼레이드 45 KBC 저녁뉴스
00 KBS 뉴스 5 15 생생 3道!	40 리빙쇼 당신의 여섯시	5	00 MBC 뉴스 20 예술산책 줌인 35 생방송 전국시대	00 TV 백과사전 숨겨진 지식세상 20 전통시장 활력프로젝트 시장이 좋다! 55 씨네포트
00 6시 내고향 55 시청자칼럼 우리사는 세상	40 뮤직뱅크	6	30 MBC 뉴스 50 남도에 살고 싶네	55 시사인터뷰 후
00 KBS 뉴스네트워크 30 시사터치 오늘		7	45 일일시트콤 〈지붕뚫고 하이킥〉	15 일일드라마 〈아내가 돌아왔다〉
00 휴먼TV 사노라면 25 일일연속극 〈다함께 차차차〉	00 KBS 뉴스타임 25 KBS 8 뉴스타임 - 광주전남 35 스포츠 타임 50 스펀지 2.0	8	15 일일연속극 〈살맛납니다〉	00 SBS 8 뉴스 25 KBC 8 뉴스 45 SBS 스포츠뉴스 50 제46회 대종상 영화제 1~2부
00 KBS 뉴스 9	55 VJ 특공대	9	00 MBC 뉴스데스크 50 MBC 스포츠 뉴스 55 왕종근의 아름다운 초대 〈이름 황성주 박사〉	
00 소비자 고발 50 느티나무		10	55 특집 다큐 〈뿌리 깊은 나무 한창기〉	
00 KBS 뉴스라인 30 미디어 비평	05 청춘불패	11	50 W	00 스타 부부쇼 자기야
00 일류로 가는 길 대한민국 CEO, 희망을 말하다 50 KBS 뉴스 ①:00 스포츠 스포츠 ①:00 명화극장 〈천하장사 마돈나〉	15 유희열의 스케치북	12	40 MBC 뉴스 24 ①:00 MBC 주말의 명화 〈오래된 정원〉	10 특집다큐 〈도시를 살리는 빗물 1부〉 ①:10 마님의 식탁(재) ①:40 나이트 라인 ①:55 다큐월드(재)

EBS

06:00 EBSe 영어회화 365
06:30 리얼실험 프로젝트X 〈태권도, 무림천하를 꿈꾸다 3부〉
07:10 싱글벙글 피지
07:15 꼬마 자동차 붕붕
07:35 출동 원더팻
08:00 딩동댕 유치원
08:20 꼬마 기관차 토마스와 친구들
08:30 출동! 소방관 샘
08:40 천사랑
09:00 뚜바뚜바 눈보리
09:15 방귀대장 뿡뿡이
09:30 뽀로로와 노래해요
09:35 다큐동화 달팽이
09:45 로켓 보이
10:00 60분-부모
11:00 최고의 요리비결 〈최진흔의 입맛 당기는 제철요리〉
11:30 명의 〈소아정형외과 최인호 교수〉
12:20 EBS스페이스 공감
13:10 희망풍경
13:40 한국어쇼
14:10 신종플루로 인한 수업결손 대응방안 홍보영상
14:15 레이의 우주 대모험
14:35 선물공룡 디보
14:50 작은 녀석들
15:00 다큐동화 달팽이(재)
15:10 방귀대장 뿡뿡이(재)
15:25 알록달록 콩콩이
15:40 천사랑(재)
16:00 딩동댕 유치원(재)
16:20 치로와 친구들
16:35 싱글벙글 피지(재)
16:40 꼬마 자동차 붕붕(재)
17:00 꼬마 기관차 토마스와 친구들(재)
17:10 수퍼와이
17:35 로켓보이(재)
17:50 〈생방송〉톡! 톡! 보니하니
18:50 빼꼼과 웃기는 녀석들
19:10 아바타 아앙의 전설
19:35 시간탐험대
20:00 로봇파워
20:30 EBS 뉴스
20:45 지식채널 e
20:50 리얼실험 프로젝트X
21:30 한국기행 〈강화〉
21:50 명의
22:40 희망풍경
23:10 시네마천국
00:00 신종플루로 인한 수업결손 대응방안 홍보영상
00:05 지식채널 e(재)
00:10 세계의 다큐멘터리

EBS플러스1

07:00 EBS 기본과 특별한 〈영문법 즐겨찾기〉
07:50 〃 〈국사〉
08:40 〃 〈도덕〉
09:30 EBS 학습자료실
09:35 TV로 보는 박물관
09:40 EBS 수능 대비 고2 특강 〈외국어 영역〉
10:30 공부의 왕도
11:10 석학과 함께하는 인문강좌
12:00 EBS 내신6감 〈국사〉
12:50 〃 〈사회〉
13:40 EBS 기본과 특별한(재) 〈국사〉
14:30 〃 〈도덕〉
15:20 EBS 포스(재) 〈영어독해유형 1〉
16:10 EBS 기본과 특별한(재) 〈영어테마독해 1〉
17:00 EBS FINAL 실전 모의고사 〈국사〉
17:50 EBS 학습자료실 〈과학사〉
18:00 EBS 포스(재) 〈영어구문투어〉
19:00 EBS 기본과 특별한(재) 〈영문법 즐겨찾기〉
20:00 고교 Vocabulary(재)
21:00 EBS 내신 6감 〈지구과학〉
23:00 EBS FINAL 실전 모의고사 〈정치〉(재)

EBS플러스2

08:00 EBS TV 중1(2학기) 〈기술가정〉
08:40 〃 〈사회〉
09:20 EBS TV 중1 퍼펙트 체크업 〈사회〉
10:00 방귀대장 뿡뿡이
10:15 딩동댕 유치원
10:35 알록달록 콩콩이
10:50 달려라 도라라
11:00 일일드라마 〈깡순이〉
12:00 EBS TV 중2(2학기) 〈국사〉
12:40 〃 〈사회〉
13:20 EBS 중2 퍼펙트 체크업 (2학기) 〈사회국사〉
14:00 생방송 방과후 영어
14:40 초등교과 영어
16:30 얼쑤! 한국어쇼
17:00 리얼리티쇼 유아독존
17:30 뻔뻔한 영어 1·2(재)
18:10 한자지존 도로롱(재)
19:00 EBS TV 중1(2학기) 〈기술가정〉(재)
19:40 〃 〈사회〉(재)
20:20 EBS TV 중2 퍼펙트 체크업 (2학기) 〈사회국사〉
21:00 EBS TV 중2 (2학기) 〈국사〉(재)
21:40 〃 〈사회〉(재)
22:20 EBS TV 중1 퍼펙트 체크업 (2학기) 〈사회국사〉(재)

비 12월 24~25일 美 단독 콘서트

배우 겸 가수 비(본명 정지훈·27)가 3년 만에 미국 단독 공연을 펼친다.

2006년 12월 미국 라스베이거스 시저스팰리스 호텔 내 콜로세움에서 단독 공연을 펼친 그는 12월24~25일 같은 장소에서 다시 무대에 오른다고 소속사인 제이튠엔터테인먼트(이하 제이튠)가 5일 밝혔다.

이번 공연은 8월 일본, 지난달 한국에서 열린 세 번째 아시아 투어 '레전드 오브 레이니즘(Legend of Rainism)'의 하나로 열린다.

제이튠 관계자는 "셀린 디옹, 엘튼 존 등 유명 팝스타들의 공연으로 유명한 시저스팰리스호텔 내 콜로세움에서 단독 무대를 준비 중"이라며 "'레전드 오브 레이니즘' 투어의 이벤트적인 성격을 띤다. 2006년 이 공연을 함께 한 스태프의 제안을 받았으며 계약서 사인만 남겨둔 상태"라고 밝혔다.

비의 미국 공연은 2006년 2월 뉴욕 매디슨스퀘어가든 시어터, 같은 해 12월 라스베이거스 공연에 이어 이번이 단독 콘서트로는 세 번째. 소속사는 이벤트 성격이라고 언급했지만, 비에게 미국 공연은 남다른 의미가 있을 것으로 보인다.

2007년 로스앤젤레스, 하와이 등지에서 월드투어의 미국 공연이 취소돼 2년간 법적 분쟁에 시달린 끝에 다시 오르는 무대이기 때문이다.

이 공연에 앞서 비는 11월 영화, 12월 공연으로 올해 활동을 계획하고 있다. 26일 할리우드 첫 주연작 '닌자 어쌔신'이 개봉을 앞둔 그는 국내에서 6일 언론시사회와 9일 아시아권 기자회견을 가진 뒤 11일 미국으로 떠나 뉴욕, 로스앤젤레스 등지를 돌며 22일까지 영화 홍보 활동에 나선다. '닌자 어쌔신' 홍보를 위해 영어 공부에 매진하고 있다는 게 제이튠의 설명이다.

미국에서 귀국해 28~29일 홍콩, 12월3일 인도네시아 자카르타, 12월 둘째주 중국 상하이를 돌며 아시아 투어를 이어간다.

제이튠은 "연말까지 영화와 공연 스케줄이 빡빡한데, 두 활동의 시너지 효과를 기대한다"고 말했다. /연합뉴스

제18회 光日盃 광주·전남 직장바둑대회

반발을 부른 결단의 한수

개인전 결승 5보 (70~92)

白 정장효 5단 〈포스코〉 黑 박광주 5단 〈포스코〉

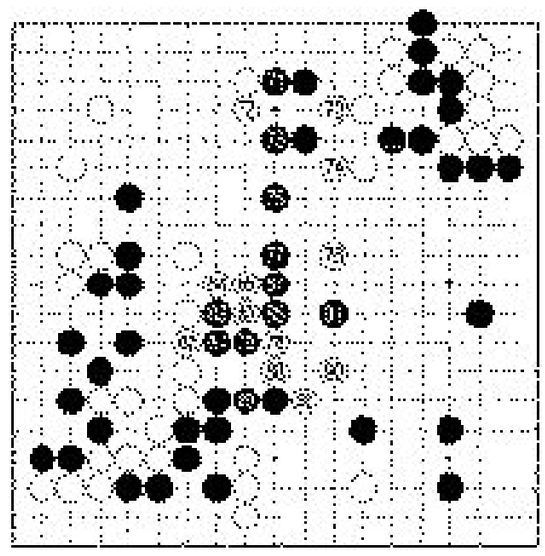

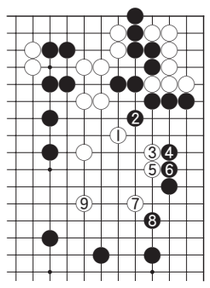

〈참고도〉

흑 ⓐ가 효과적으로 단점을 보강한 수. 그러자 흑도 선수를 뺏길 수 없다는 듯이 흑 71로 치받고 73으로 쌍립을 서고 있다. 부분적으로는 악수지만 지금은 선수가 중요하다는 것이다.

흑 75부터 서로 뜀뛰기가 시작되었는데 이것은 흑이 편한 모습이다.흑은 단곤마인 반면 백은 상·하의 대마와 좌하귀에서 뻗어나온 대마도 아직은 불확실하기 때문에 백의 고민이 가중되고 있다.

결국 정장효 5단은 엷지만 백 78로 흑을 가르는 결단의 한수를 선택했는데 이 수가 역시 무리수로 흑 79의 반발을 부르고 만다. 백 78로는 '참고도'의 백 1부터 9까지 우선은 위쪽의 백 대마를 안정시키는 것이 시급했다. 이곳을 깨끗하게 살아두면 다른 곳은 어떻든지 견딜 수 있었다.

박광주 5단이 끈질기게 흑 85까지 차단하고 흑 91로 가르고 나오자 위쪽의 백 대마가 풍전등화의 위기에 처했다. 과연 대책은 있는 것일까.

〈오규철 9단·본보 바둑해설위원〉

知天命이 보는 오늘의 운세 11월 6일(음 9월 20일 乙卯)

子 36년생 기분 좋은 하루가 된다. 48년생 길보다는 흉을 조심하라. 60년생 길한 일이 생기려는 징후가 보이니 준비는 잘해야 한다. 72년생 노는 곳을 피하라 허송세월이다. 84년생 마음에 드는 이성이 나타나지만 결과는 그저 그렇다. 행운의 숫자 : 05, 26

丑 37년생 남의 말을 들어보라. 49년생 바람이 불어와도 빠지지 않으면 되리라. 61년생 부모 형제와 불편 일이 생길 수 있으니 조심해서 지내라. 73년생 부부간의 불편은 사소한 일에서 온다. 85년생 새로운 문서가 있으나 신통치가 않다. 행운의 숫자 : 07, 40

寅 38년생 소란스런 상황에서 벗어나지만 아직은 아니다. 50년생 아는 길도 물어서 가야 할 판이다. 62년생 욕심은 금물이다 버리면 얻으리라. 74년생 우연한 인연이 좋은 일로 연결이 된다. 행운의 숫자 : 08, 37

卯 39년생 이익보다는 손해가 더하니 꼭 가야할 곳만 가야한다. 51년생 자신의 건강도 살펴봐야. 63년생 자신의 행복은 자신만이 이룰 수 있다. 75년생 제사가 즐겁고 잘 풀리지만 조심은 하라. 행운의 숫자 : 09, 30

辰 40년생 조금만 인내하라 시비가 생길라. 52년생 첫째도 조심이요 둘째도 조심을 해야 할 하루다. 64년생 친지들의 시기가 보이려고 하니 다시한번 주변을 살펴보라. 76년생 희망이 다가오니 맞을 준비를 하라. 행운의 숫자 : 17, 29

巳 41년생 그동안 기다렸던 일이 성사가 될 가능성이 보인다. 53년생 근거리의 여행을 간다. 65년생 근친자로 인해서 손해가 생길 수도 있다. 77년생 기대했던 협력자는 없으니 스스로 해결해야 한다. 행운의 숫자 : 21, 25

午 42년생 기쁨도 크지만 고생도 크다. 54년생 몸에 맞는 계획을 세우면 반은 성공이다. 66년생 물건을 잃었다 찾는 기분이다. 78년생 밖의 일이 잘되려면 내사를 잘 다스려야 가능하다. 행운의 숫자 : 01, 35

未 43년생 부모 형제의 충고를 들으면 자다가도 떡을 얻는다. 55년생 사기에 휘말리는 것은 자신의 사기성도 한 몫을 한다. 67년생 서두르지 않아도 자연스레 이루리라. 79년생 설계도와 비상대책은 세워두라. 행운의 숫자 : 03, 45

申 44년생 신문서와 구문서가 교체된다. 56년생 신사가 생기지만 주의도 기울이라. 68년생 안과 밖을 동시에 주의하라 그러면 큰 일은 없다. 80년생 열병은 한순간이니 너무 속 태우지 마라. 행운의 숫자 : 06, 28

酉 45년생 이사변동수가 있으니 준비를 하라. 57년생 자신의 불편은 혼자서 감수하라 식구에게 번질라. 69년생 좋은 것은 좋을 때 지켜라. 81년생 좋은 생각이 좋은 인연을 만드니 심성을 곱게 쓰라. 행운의 숫자 : 11, 34

戌 46년생 좋은 일끝에 흉한 일을 만날라 조심이 우선이다. 58년생 처음 가는 길이지만 재미가 있다. 70년생 표리가 부동한 친구를 피해야 하리라. 82년생 피곤한 하루지만 이득은 있다. 행운의 숫자 : 12, 30

亥 47년생 흉한 것이 오히려 복으로 변한다. 59년생 가까운 이웃이 협조자로 등장한다. 71년생 과욕은 불편하니 과욕을 버리면 편안한 하루로다. 83년생 기대했던 중인은 오히려 실망을 가져온다. 행운의 숫자 : 14, 38

www.cafe.daum.net/sajoo114 ☎011-632-6121

굿모닝 잉글리쉬

I think you should buy this suit.
이 셔츠를 사시는 것이 좋을 것 같은데요.

A : I think you should buy this suit.
B : No, I like the blue one better.
A : The blue one is $50 more.
B : I know, but I like it better.
A : Suit yourself.

A : 이 셔츠를 사시는 것이 좋을 것 같은데요.
B : 아니에요, 저는 이 청색 셔츠가 더 좋아요.
A : 이 청색 옷은 50불이 넘는데요.
B : 그러네요. 하지만 그 옷이 더 좋거든요.
A : 그렇게 하십시오.

* I think you should~ : You'd better~

〈동아 외국어학원 제공〉
www.donga.tv ☎ 222-6253

오하요우 니혼고

やりがいがあって とてもよかったです.
하는 보람이 있어서 아주 좋았어요.

A : 金さん, この前(まえ)のボランティア活動(かつどう)はどうでしたか?
B : やりがいがあって とてもよかったです.
A : 普通(ふつう) どんなことをしますか?
B : ご飯(はん)を食(た)べさせたり, 勉强(べんきょう)させたり, いろいろありますね.

A : 김씨, 일전의 자원봉사활동은 어땠어요?
B : 하는 보람이 있어서 아주 좋았어요.
A : 보통 어떤 일을 하죠?
B : 밥을 먹이거나, 공부를 시키거나, 여러 가지가 있어요.

普通(ふつう) : 보통
勉强(べんきょう) : 공부

〈광주 글로벌 외국어학원 제공〉
http://kglobal.wo.to ☎ 228-2545

니하오 쭝구워

空调病
냉방병

〈리틀차이나 중국어 전문학원〉
www.littlechina.co.kr ☎ 233-9582

한자 이야기

天道是非 (천도시비)
하늘 천, 길 도, 이/옳을 시, 아닐 비

천도시비(天道是非)는 하늘의 도는 옳은 것인가 그른 것인가, 곧 천도라는 것이 의심스럽다는 뜻이다.

한(漢)나라 무제 때, 사마천(司馬遷)은 흉노와 싸우다 포로가 된 이릉(李陵)을 비호하다, 무제의 비위를 건드려 억울하게 궁형(宮刑)을 당하였다. 정당한 일을 정당하게 주장하다 형을 받은 사마천은 천도에 대해 다음과 같이 말하고 있다. "천도는 공평무사하여 언제나 착한 사람의 편을 든다고 했는데, 어질기만 했던 백이숙제는 청렴고결하게 살다가 굶어 죽었고, 공자가 가장 아끼고 칭찬한 제자 안회(顔回)는 가난에 찌들어 쌀겨도 배불리 먹지 못하다가 젊은 나이에 죽었다. 하늘이 착한 사람 편을 든다면 이는 어찌된 까닭인가. 도척은 죄 없는 사람을 죽이는 등 악행을 일삼았으나 천수를 누리고 죽었다. 도대체 그는 무슨 덕을 쌓았기 때문인가. 그래서 나는 의심한다. 과연 천도는 옳은 것인가, 그른 것인가."

출전 : 『사기(史記)』
※ 급수 : 한자능력검정 7급, 준4급

〈대능출판〉
www.daeneung.com