TV 18일

★이 프로그램은 방송사 사정에 따라 바뀔 수 있습니다.

KBS1	KBS2		MBC	KBC/SBS
00 KBS 뉴스광장	00 영상앨범 산 스페셜 30 생방송 오늘 1~2부	6	00 MBC 뉴스투데이 1~2부	00 출발! 모닝와이드 1~2부
50 인간극장		7	10 광주 MBC 뉴스투데이 50 MBC 아침드라마 〈멈출 수 없어〉	15 KBC 뉴스지금 40 출발! 모닝와이드 3부
25 아침마당	00 KBS 8 아침 뉴스타임	8	30 특집 다큐 〈그 곳에 그 집(3)〉	40 아침연속극 〈망설이지마〉
30 KBS 뉴스	00 아침드라마 〈다 줄거야〉 30 여유만만	9	30 기분 좋은 날	20 좋은 아침
00 무엇이든 물어보세요 50 TV동화 행복한 세상 55 그 사람이 보고싶다	40 지구촌 뉴스	10	45 MBC 뉴스	40 SBS 뉴스
55 바른말 고운말	00 인간극장 스페셜 〈달석씨의 가을이야기〉(재)	11	00 주말연속극 〈인연만들기〉(재)	00 경제와 생활 40 KBC 생활뉴스
00 KBS 뉴스 12		12	00 MBC 뉴스와 경제 40 늘 푸른 인생 스페셜	00 KBC 12 뉴스 30 건강클리닉
00 KBS 걸작선 〈바람의 나라〉(재)	10 생로병사의 비밀 한국인 암 미스터리 3부작 〈3부 유방암〉(재)	1	30 요리보고 세계보고 베스트	30 잘먹고 잘사는법 스페셜
00 KBS 뉴스 10 KBS 스포츠 2009 전국레슬링 종합선수권대회	10 KBS 네트워크 - 제주	2	15 왕종근의 아름다운 초대 스페셜 〈우제길〉	00 SBS 뉴스 10 드라마 스페셜 〈주원장〉
	00 2TV 스페셜 〈출발 드림팀 시즌2〉(재)	3	10 키즈 사이언스 베스트	00 민영방송공동기획 HD 3부작 〈소리없는 전쟁 - 디지털〉(재)
00 KBS 오늘의 경제 10 사랑의 가족 35 TV유치원 파니파니	10 후토스 하늘을 나는 집(재) 40 와글와글 꼬꼬맘(재)	4	00 뽀뽀뽀 아이조아 30 은하의 일기	00 레츠고 MBA 30 슈퍼코리안
00 KBS 뉴스 5 15 동물의 세계 40 남도지오그래피	10 2TV 하이라이트 〈스펀지 2.0〉(재)	5	00 MBC 뉴스 20 명품여행, 지금 그곳에 가면 35 생방송 전국시대	00 SBS 뉴스퍼레이드 15 KBC 저녁뉴스 30 아트울프의 야생탐험
00 6시 내고향 55 시청자칼럼 우리사는 세상	10 리빙쇼 당신의 여섯시	6	30 MBC 뉴스 50 불만제로	25 생방송 KBC 투데이
00 KBS 뉴스네트워크 30 산 너머 남촌에는	10 무한지대 큐	7	45 일일 시트콤 〈지붕 뚫고 하이킥〉	05 시사터치 따따부따 15 일일드라마 〈아내가 돌아왔다〉
25 일일연속극 〈다함께 차차차〉	00 KBS 8 뉴스타임 25 KBS 8 뉴스타임-광주전남 35 스포츠 타임 50 비타민	8	15 일일 연속극 〈살맛납니다〉	00 SBS 8 뉴스 25 KBC 8 뉴스 45 SBS 스포츠 뉴스 50 한밤의 TV 연예
00 KBS 뉴스 9	55 수목드라마 〈아이리스〉	9	00 MBC 뉴스데스크 50 MBC 스포츠 뉴스 55 수목 미니시리즈 〈히어로〉(첫회)	55 드라마 스페셜 〈미남이시네요〉
00 환경스페셜 50 느티나무		10		
00 KBS 뉴스라인 30 수요기획	15 추적 60분	11	05 황금어장	15 축구 국가대표 평가전 〈대한민국:세르비아〉
15 KBS 뉴스 25 스포츠 스포츠 35 KBS 네트워크 특선 〈성곽도시 이야기〉	15 생방송 세계는 지금 45 한밤의 문화 산책	12	20 MBC 뉴스 24 35 음악여행 라라라	①:30 나이트 라인

EBS

06:00 EBSe 영어회화 365
06:30 세계테마기행
07:10 싱글벙글 피지
07:15 꼬마 자동차 붕붕
07:35 호기심 많은 조지
08:00 딩동댕 유치원
08:20 꼬마 기관차 토마스와 친구들
08:30 따개비 루
08:40 키득키득 실험실(재)
08:50 깨미랑 부카채카
09:00 변신로봇 5
09:15 방귀대장 뿡뿡이
09:30 몰리와 나
09:35 빠삐에 친구
09:45 미라벨의 동물극장
10:00 60분-부모
11:00 최고의 요리비결
11:30 다큐 프라임 〈동양의학기행〉
12:20 특집 드림하모니 화합합창발표회
13:10 극한 직업 〈금광〉
13:40 외국인을 위한 한국어(초급)
14:10 문학사랑 e
14:15 두비두밥 몬스터 하우스(재)
14:35 변신로봇 5(재)
14:50 두기랑 스티커 여행
15:00 아무아무 참참
15:10 방귀대장 뿡뿡이(재)
15:25 알록달록 콩콩이
15:40 그림그려줘 루이
15:50 깨미랑 부카채카(재)
16:00 딩동댕 유치원(재)
16:20 미라벨의 동물극장(재)
16:35 싱글벙글 피지(재)
16:40 꼬마 자동차 붕붕(재)
17:00 꼬마 기관차 토마스와 친구들(재)
17:10 꾸러기 상상여행
17:35 구두신고 꼬까꼬까
17:50 〈생방송〉톡! 톡! 보니하니
18:50 빼꼼과 웃기는 녀석들
19:10 메이저
19:35 요술공주 세리
20:00 리얼리티쇼 유아독존
20:30 EBS 뉴스
20:45 지식채널 e
20:50 세계테마기행 〈사진작가 김홍희의 짐바브웨 방랑〉
21:30 한국기행
21:50 다큐프라임 〈굿모닝 판다〉
22:40 극한 직업
23:10 다큐 10 + 〈가장 위험한 항해〉
00:00 문학사랑 e
00:05 지식채널 e(재)
00:10 EBS CEO 특강 〈대학기술 사업화와 기업가 정신〉

EBS플러스1

07:00 EBS 포스 〈수학 II〉
07:50 EBS 기본과 특별한 〈수학(상)〉
08:40 〃 〈수학(하)〉
09:30 EBS 학습자료실 클릭! 사이언스
09:35 TV로 보는 박물관
09:40 수능플러스(재) 〈수리영역〉
10:30 세계테마기행
11:10 역사극장
12:00 EBS 내신6감 〈수학(상)〉
12:50 〃 〈수학(하)〉
13:40 EBS 기본과 특별한(재) 〈수학(상)〉
14:30 〃 〈수학(하)〉
15:20 EBS 탐스런(재) 〈사회문화〉
16:10 〃 〈생물 I〉
17:00 수능열기-고2예비과정(재) 〈언어영역〉
17:50 EBS 학습자료실 〈과학사〉
18:00 EBS 포스(재) 〈현대문학〉
19:00 〃 〈수학 II〉
20:00 수능열기-고3예비과정(재) 〈언어영역〉(재)
21:00 수능플러스 〈언어영역〉
21:50 EBS 수능대비 고2 특강(재) 〈외국어영역〉
22:40 EBS 뉴스
23:00 수능열기-고3예비과정(재) 〈외국어영역〉

EBS플러스2

08:00 EBS TV 중1(2학기) 〈영어〉
08:40 〃 〈도덕〉
09:20 EBS TV 중3 (2학기) 〈기술가정〉
10:00 방귀대장 뿡뿡이
10:15 딩동댕 유치원
10:35 알록달록 콩콩이
10:50 레이의 우주대모험
11:00 일일드라마 〈깡순이〉
12:00 EBS TV 중2(2학기) 〈영어〉
12:40 〃 〈한문〉
13:20 〃 〈기술가정〉
14:00 생방송 방과후 영어
14:40 초등교과 영어
16:00 10급 공무원시험대비 강좌(재)
17:00 초등 기말고사대비 총정리 〈사회 3-2〉
17:30 〃 〈사회 4-2〉
18:00 〃 〈사회 5-2〉
18:30 〃 〈사회 6-2〉
19:00 EBS TV 중1(2학기) 〈영어〉
19:40 〃 〈도덕〉
20:20 EBS TV 중3(2학기) 〈도덕〉
21:00 EBS TV 중2(2학기)(재) 〈영어〉
21:40 〃 〈한문〉
22:20 EBS TV 중2 (2학기) 〈기술가정〉(재)
23:00 EBS TV 중3 (2학기) 〈영어〉(재)

"이젠 시청자 입장… 시원섭섭합니다"

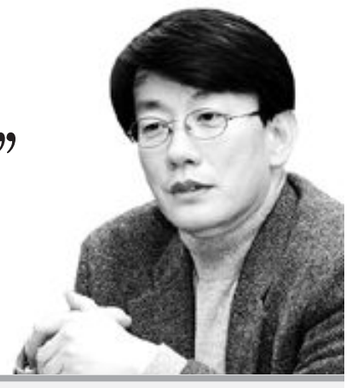

손석희, 8년 진행한 '100분 토론' 내일 마지막 방송

"지난 8년 동안 일주일에 한 번씩은 꼭 밤을 새웠는데 이제는 그런 일이 없어져서 편해졌습니다."

17일 오전 경기도 고양시 MBC 드림센터에서 만난 손석희 성신여대 교수는 2002년부터 8년여 동안 진행한 MBC 시사토론 프로그램 '100분 토론'을 떠나는 소회를 이같이 밝혔다.

손 교수는 "'100분 토론'은 8년 동안 진행해온 프로그램으로 (이제 떠나는데) 아무런 감정이 없을 순 없지 않나. (매주 한 번씩 밤을 새웠기 때문에) 농담으로 목요일마다 미국에 출장 간다고 말하기도 했는데…"라며 아쉬운 마음을 털어놨다.

그는 "지난번 '100분 토론' 게시판에 올려놓은 글처럼 이제는 시청자 입장이 됐으니 여건이 닿는 대로 '100분 토론'을 열심히 챙겨볼 생각이다. '100분 토론'이 앞으로도 잘 되길 바란다"고 말했다.

손 교수는 전날 '100분 토론' 홈페이지 게시판에 올라온 '손석희의 아주 특별한 인터뷰'에서도 "8년 동안 잘 버텨왔다. 버텨왔다는 표현을 쓴 것은 토론 프로그램이 진행하기 어렵고 많은 사람의 관심을 받는 자리여서 늘 조심스러웠다는 점 때문이다. 시원하기도 하고 섭섭하기도 하다"며 심경을 비쳤다.

한편 19일 방송을 마지막으로 '100분 토론'을 떠나는 손 교수를 위해 제작진은 방송 시간을 30분 늘려 '100분 토론 10년 그리고 오늘'이라는 주제로 특집 방송을 내보낸다. 편성도 1시간이나 앞당겨 밤 11시5분에 시작한다.

국민 화합과 소통을 위해 토론 프로그램이 나아가야 할 방향을 묻는 이날 방송에는 그동안 '100분 토론'의 주요 토론자였던 나경원 한나라당 의원, 노회찬 진보신당 대표, 박형준 청와대 정무수석, 송영길 민주당 최고위원, 유시민 전 보건복지부 장관 등이 출연한다.

손 교수에 이어 '100분 토론'의 진행은 26일부터 권재홍 보도국 선임기자가 맡는다.

/연합뉴스

광주광역시 바둑협회장배

최초의 승부처

중고등부 결승전 3보 (34~54)

白 권재구 5단 〈세종고 2〉 黑 최우형 5단 〈신가중 1〉

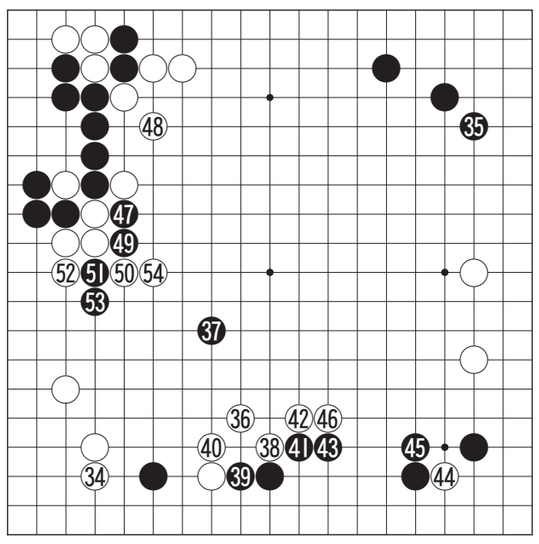

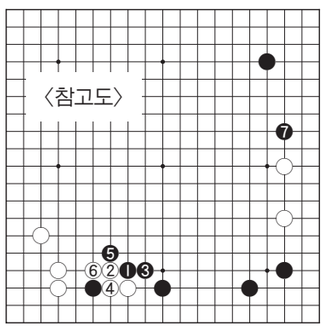

포석은 비슷하고 미묘한 곳이 많아 쉬우면서도 어렵다. 기풍에 따라 전투에 유리한 곳을 점령하기도 하고 집차지에 유리한 곳을 차지하기도 한다. 어느 곳이 꼭 좋다고 한마디로 자르기가 애매해서 포석문제가 나오면 일류기사들도 출제자에 따라 정답을 맞추기가 어려운 것이 포석이다.

권재구군이 백 34로 굳힌 것은 훌륭한 수이나 우변을 두고 싶기도 하며 흑 35는 '참고도'의 흑 1로 붙여 아낌없이 5까지를 교환해 백 모양을 제한하고 7로 우변으로 다가가고 싶은 곳이다. 최우형군은 상대가 경험많은 선배인데다가 중요한 결승판이어서 인지 매우 조심스럽게 두어가고 있다.

백 36이 특이한 행마로 중앙을 키우기 위한 고심의 한수며 백 44가 적시의 응수타진으로 권재구군이 노련미를 뽐내고 있다. 흑 47이 최우형군이 노리던 절단인데 권재구군도 54까지 강력히 반발하여 최초의 승부처를 맞이하고 있다.

〈오규철 9단·본보 바둑해설위원〉

知天命이 보는 오늘의 운세 11월 18일(음 10월 2일 丁卯)

子 36년생 배우자편에 불편사가 발생할 수도 있다. 48년생 부부간에 언쟁이 발생하니 참아라. 60년생 생기 있는 희망이 찾아오는 형상이다. 72년생 생활에 만족을 하고 바른 생활을 해야 한다. 84년생 수족을 살펴보고 관리에 힘쓰라. 행운의 숫자 : 05, 39

丑 37년생 손실이 우려되니 적극 참여는 조심하라. 49년생 욕심은 금물이다 차분하게 점검하라. 61년생 우연으로 길사와 연결되나 오래는 못 간다. 73년생 원거리 여행은 조심해서 행하라. 85년생 작은 일을 주의하라 시비가 발생한다. 행운의 숫자 : 01, 26

寅 38년생 점진적으로 발전할 수 있는 희망적인 징후가 보인다. 50년생 좋은 일과 연결되는 형상이다. 62년생 주변에서 시끄러운 문제가 다가온다. 74년생 처음부터 끝까지 신중에 신중 하라. 행운의 숫자 : 18, 35

卯 39년생 풍류에 휩쓸려 허송세월을 보낼 수도 있다. 51년생 하는 일이 중단될 수도 있다. 63년생 협조자가 안 보이고 혼자서 외로우니 주변인들에게 베풀어라. 75년생 흉은 가고 길사가 접근 한다. 행운의 숫자 : 04, 32

辰 40년생 가까운 친척으로 손재수가 있을 수다. 52년생 남여간에 이성에 빠질 수니 정신을 차려라. 64년생 남의 말을 꼼꼼히 살펴보라. 76년생 도끼에 발등을 찍힐 수니 근간을 주의하라. 행운의 숫자 : 06, 44

巳 41년생 득보다 실이 많고 상부상조할 기회가 생기나 손실이 걱정된다. 53년생 모든 일이 즐겁지만 마무리가 아쉽구나. 65년생 문서가 새롭고 승진 영전 경사가 있을 수다. 77년생 바람이 일어날 수니 중정하며 지내라. 행운의 숫자 : 02, 28

午 42년생 병약한 길목이니 피곤이 중해질까 두렵다. 54년생 복이 흉으로 되니 숙고하고 이웃에게 자선을 베풀어라. 66년생 부부간에 갈등이 변동으로 나타난다. 78년생 사기에 엉킬 수니 신중하게 움직여라. 행운의 숫자 : 23, 43

未 43년생 새로운 일을 찾으나 아직은 시기상조로다. 55년생 색정에 휘말릴 수 있으니 자제해야 하리로다. 67년생 생소한 길목에서 결정하기 어려우니 과감하게 결정하라. 79년생 외부보다는 내적인 내용에 집중하라. 행운의 숫자 : 10, 43

申 44년생 자신의 불편사가 주변에까지 미치니 혼자서 조심하라. 56년생 좋은 매너가 좋은 관계를 만드니 베풀면서 보내라. 68년생 좋은 친구가 찾아오니 옛 정을 유지하라. 80년생 집안의 시끄러움이 밖으로 날아간다. 행운의 숫자 : 22, 42

酉 45년생 큰 계획은 중단하고 실리 찾아 집중하라. 57년생 협조자가 생기나 신사는 피하고 선길후흉으로 간다. 69년생 형제 수하인으로 인해 불편사가 발생한다. 81년생 흉이 복으로 변한다. 행운의 숫자 : 13, 16

戌 46년생 희망찬 설계로 모든 일이 순행한다. 58년생 겉 다르고 속 다른 주변인이 방해를 도모한다. 70년생 고목회춘의 기쁨은 신뢰만이 얻는다. 82년생 과욕은 금물이나 자기의 내실도 챙겨야 할 것이다. 행운의 숫자 : 19, 41

亥 47년생 괴롭히던 사람이 협조자로 변하니 흉변복화로다. 59년생 급하게 서두를 필요는 없으니 준비를 잘하라. 71년생 누이 좋고 매부 좋은 방법이 따로 있다. 83년생 문서와 재물이 새롭게 생겨나니 고맙게 생각하라. 행운의 숫자 : 24, 31

www.cafe.daum.net/sajoo114 ☎011-632-6121

굿모닝 잉글리쉬

How did your meeting go?

회의는 잘 됐어?

A : Well, how did your meeting go?
B : Pretty good.
A : Did you make your presentation?
B : Yes, I gave him the whole report.
A : How did he respond?
B : Pretty good.

A : 회의는 잘 됐어?
B : 상당히 좋았어.
A : 프리젠테이션은 잘 마쳤나?
B : 그 분한테 완전하게 정리된 보고를 드렸지.
A : 반응은?
B : 아주 좋아 하셨어.

* respond : 반응하다, 응답하다

〈동아 외국어학원 제공〉
www.donga.tv ☎ 222-6253

오하요우 니혼고

とこか遊(あそ)びに行(い)きたいな.

어딘가 놀러 가고 싶다.

A : 雨上(あめあ)がりの空(そら)は澄(す)んでいて風(かぜ)も爽(さわ)やかだね.
B : こんな日(ひ)は授業(じゅぎょう)サボって, とこか遊(あそ)びに行(い)きたいな.
A : じゃ, お弁当(べんとう)でも作(つく)って公園(こうえん)でランチしようかな.
B : それはいいね.

A : 비 개인 하늘은 맑고 바람도 상쾌하네.
B : 이런 날은 수업 땡땡이치고, 어딘가 놀러 가고 싶다.
A : 그럼, 도시락이라도 만들어서 공원에서 점심이라도 할까?
B : 그거 좋겠다.

雨(あめ)上(あ)がり : 비가 그침, 비가 개임
サボる : 게을리하다, 땡땡이치다

〈광주 글로벌 외국어학원 제공〉
http://kglobal.wo.to ☎ 228-2545

니하오 쭝구워

打嗝

트림하다

A : (嗝. 嗝) 我吃饱了.
gé. gé. wǒ chī bǎo le
(꺼. 꺼. 워 츠 빠오 러)
B : 不要吃饭后打嗝, 真恶心人.
bùyào chī fàn hòu dǎ gé, zhēn è xīn rén
(뿌야오 츠 판 호우 다 꺼, 쩐 어 신 런)
A : 有什么恶心的, 这是生理现象.
yǒu shéme è xīn de. zhè shì shēnglǐ xiànxiàng
(요우 션머 어 신 더. 쩌 스 셩리 시엔시앙)
B : 下次别去打嗝.
xiàcì biéqù dǎ gé
(시아츠 비에취 다 꺼)

A: 꺼어억~! 아, 행복하다.
B: 식사 후 트림 좀 하지 마; 더럽게시리.
A: 뭐가 더러워, 생리적인 현상인데.
B: 다음엔 나가서 트림해.

恶心 (èxīn) 구역질 (나다), 역겨 (이다)
生理现象 (shēnglǐ xiànxiàng) 생리적인 현상

〈리틀차이나 중국어 전문학원〉
www.littlechina.co.kr ☎ 233-9582

한자 이야기

楊布之狗 (양포지구)

버들 양, 베/펼 포, 갈 지, 개 구

양포지구(楊布之狗)는 양포의 개라는 뜻으로, 겉모습이 변한 것을 보고 속까지 변해버렸다고 판단하는 사람을 일컫는 말이다.

양포(楊布)가 아침에 나갈 때 흰옷을 입고 나갔었는데, 돌아올 때는 비가 와서 검정 옷으로 갈아입고 들어왔다. 그러자 집에 기르고 있는 개가 낯선 사람으로 알고 마구 짖어댔다. 양포가 화가 나서 지니고 있던 지팡이로 개를 때리려 하자 형 양주(楊朱)가 그것을 보고 양포에게 "개를 탓하지 마라. 만일 너의 개가 조금 전에 희게 하고 나갔다가 까맣게 해 가지고 들어오면 너는 이상하게 생각지 않겠느냐?"라고 타일렀다.

* 동의어 : 백왕흑귀(白往黑歸)

출전 : 『한비자(韓非子)』
※급수 : 한자능력검정 3급, 준4급, 준3급

〈대능출판〉
www.daeneung.com