TV 24일

★이 프로그램은 방송사 사정에 따라 바뀔 수 있습니다.

KBS1	KBS2		MBC	KBC/SBS
00 KBS 뉴스광장	00 영상앨범 산 스페셜 30 생방송 오늘 1~2부	6	00 MBC 뉴스투데이 1~2부	00 출발! 모닝와이드 1~2부
50 인간극장		7	10 광주 MBC 뉴스투데이 50 MBC 아침드라마 〈멈출 수 없어〉	15 KBC 뉴스지금 40 출발! 모닝와이드 3부
25 아침마당	00 KBS 8 아침 뉴스타임	8	30 생방송 오늘 아침	40 아침 연속극 〈망설이지마〉
30 KBS 뉴스	00 아침드라마 〈다 줄거야〉 30 여유만만	9	30 기분 좋은 날	20 좋은아침
00 무엇이든 물어보세요 50 TV동화 행복한 세상 55 여성공감	40 지구촌 뉴스	10	45 MBC 뉴스	40 SBS 뉴스
55 바른말 고운말	00 드라마 스페셜 〈그·바·보〉(재)	11	00 수목미니시리즈 〈히어로〉	00 SBS 생활경제 40 KBC 생활뉴스
00 KBS 뉴스 12		12	00 MBC 뉴스와 경제 40 출발! 비디오 여행 스페셜	00 SBS 12 뉴스 30 TV특강 행복플러스(재)
00 KBS 걸작선 〈바람의 나라〉(재)	10 비바 K리그(재)	1	40 지구촌 리포트(재)	30 마님의 식탁
00 KBS 뉴스 10 KBS 중계석 테너 니콜라 마르티 누치 공연	10 KBS 네트워크 - 청주	2	15 문화 四色	00 SBS 뉴스 10 네트워크현장 고향이 보인다
30 풍경이 있는 여행	00 2TV 스페셜 〈도전 디미방〉(재)	3	05 MBC 네트워크 특선 음식디미방 2부	10 리얼메디컬다큐 병원(재)
00 KBS 오늘의 경제 10 사랑의 기족 30 TV유치원 파니파니	10 꼬꼬마 꿈동산(재) 40 유후와 친구들	4	00 뽀뽀뽀 아이조아 30 우리는 명탐정	00 그린세이버 30 내마음의 크레파스 스페셜
00 KBS 뉴스 5 15 동물의 세계 40 남도지오그래피	10 2TV 하이라이트 〈위기탈출 넘버원〉(재)	5	00 MBC 뉴스 20 무한情 미소천사 35 생방송 전국시대	00 SBS 뉴스퍼레이드 15 KBC 저녁뉴스 30 다큐월드
00 6시 내고향 55 시청자 칼럼 우리 사는 세상	10 리빙쇼 당신의 여섯시	6	30 MBC 뉴스 50 결산 특집 시청자가 만듭니다 따뜻한 TV	25 생방송! KBC 투데이
00 KBS 뉴스네트워크 30 러브 인 아시아	10 무한지대 큐	7	45 MBC 스포츠 고양 세계역도선수권대회	05 시사터치 따따부따 15 일일드라마 〈아내가 돌아왔다〉
25 일일연속극 〈다함께 차차차〉	00 KBS 8 뉴스타임 25 KBS 8 뉴스타임-광주전남 35 스포츠 타임 50 1 대 100	8		00 SBS 8 뉴스 25 KBC 8 뉴스 45 SBS 스포츠 뉴스 50 월화드라마 〈천사의 유혹〉
00 KBS 뉴스 9	55 월화 미니시리즈 〈천하무적 이평강〉	9	00 MBC 뉴스데스크 50 MBC 스포츠뉴스 55 창사 48주년 특별기획 〈선덕여왕〉	
00 시사기획 쌈 50 느티나무		10		10 생활의 달인
00 KBS 뉴스라인 30 콘서트 필	05 상상 +	11	15 PD 수첩	05 강심장
15 KBS 뉴스 25 스포츠 스포츠 35 해외걸작 열정의 물방울, 와인 (3)남아공 와인, 변화를 꿈꾸다	15 생방송 세계는 지금 45 클래식 오디세이	12	05 MBC 뉴스 24 25 특별기획 2009 가곡의 밤	20 나이트라인 45 세상발견 유레카(재)

EBS

06:00 EBSe 영어회화 365
06:30 세계테마기행
07:10 싱글벙글 피지
07:15 꼬마자동차 붕붕
07:35 만능수리공 매니
08:00 딩동댕 유치원
08:20 꼬마기관차 토마스와 친구들
08:30 따개비 루
08:40 키득키득 실험실
08:50 깨미랑 부카채카
09:00 뽀롱뽀롱 뽀로로 시즌3
09:15 방귀대장 뿡뿡이
09:30 디보와 노래해요
09:35 개구리와 친구들
09:45 올리비아
10:00 60분-부모
11:00 최고의 요리비결
11:30 다큐 프라임
12:20 하나뿐인 지구
13:10 공부의 왕도
13:40 외국인을 위한 한국어(초급)
14:10 문학사랑 e
14:15 두비두밥 몬스터 하우스
14:35 냉장고 나라, 코코몽
14:50 달려라 도라라(재)
15:00 또또바를 찾아라
15:10 방귀대장 뿡뿡이(재)
15:25 알록달록 콩콩이
15:40 개구리와 친구들(재)
15:50 깨미랑 부카채카(재)
16:00 딩동댕 유치원(재)
16:20 올리비아(재)
16:35 싱글벙글 피지(재)
16:40 꼬마자동차 붕붕(재)
17:00 꼬마기관차 토마스와 친구들(재)
17:10 워드 월드
17:35 신나는 과학 애니메이션 〈Why ?〉
17:50 〈생방송〉톡! 톡! 보니하니
18:50 빼꼼과 웃기는 녀석들
19:10 메이저
19:35 요술공주 세리
20:00 원시가족 뚜따패밀리
20:30 EBS 뉴스
20:45 지식채널 e
20:50 세계테마기행 〈빅마마 이지영의 터키여행〉
21:30 한국기행 〈진안〉
21:50 다큐프라임
22:40 공부의 왕도
23:10 다큐 10 + 〈당신을 병들게 하는 위협 스트레스〉
00:00 문학사랑 e
00:05 지식채널 e(재)
00:10 EBS 스페이스-공감 〈리메이크 스페셜〉

EBS플러스1

07:00 EBS 포스 〈수학 I〉
07:50 EBS 기본과 특별한 〈국어(하)〉
08:40 〃 〈사회〉
09:30 EBS 학습자료실 클릭! 사이언스
09:35 TV로 보는 박물관
09:40 수능플러스(재) 〈수리영역〉
10:30 세계테마기행
11:10 역사극장
12:00 EBS 내신 6감 〈국어(하)〉
12:50 〃 〈화학〉
13:40 EBS 기본과 특별한(재) 〈국어(하)〉
14:30 〃 〈사회〉
15:20 EBS 탐스런(재) 〈한국지리〉
16:10 〃 〈화학 I〉
17:00 수능열기-고2예비과정(재) 〈언어영역〉
18:00 EBS 포스(재) 〈고전문학〉
19:00 〃 〈수학 I〉
20:00 수능열기-고3예비과정(재) 〈언어영역〉
21:00 수능플러스 〈언어영역〉
21:50 EBS 수능 대비 고2 특강(재) 〈수리영역〉
22:40 EBS 뉴스
23:00 수능열기-고3예비과정(재) 〈외국어영역〉

EBS플러스2

08:00 EBS TV 중1 (2학기)〈국어〉
08:40 〃 〈수학 1-2〉
09:20 EBS TV 중1 퍼펙트 체크업 〈수학 1-2〉
10:00 방귀대장 뿡뿡이
10:15 딩동댕 유치원
10:35 알록달록 콩콩이
10:50 또또바를 찾아라
11:00 요리조리팡팡
12:00 EBS TV 중2 (2학기) 〈국어〉
12:40 〃 〈수학 8-나〉
13:20 EBS TV 중2 퍼펙트 체크업 (2학기) 〈수학 8-나〉
14:00 생방송 방과후 영어
14:40 중학 사고와 논술
16:30 외국인을 위한 한국어(초급)
17:00 초등 기말고사대비 총정리 〈수학 3-나〉
17:30 〃 〈수학 4-나〉
18:00 〃 〈수학 5-나〉
18:30 〃 〈수학 6-나〉
19:00 EBS TV 중1 (2학기) 〈국어〉
19:40 〃 〈수학 1-2〉
20:20 EBS TV 중1 퍼펙트 체크업 (2학기) 〈수학 1-2〉
21:00 EBS TV 중2 (2학기)(재) 〈국어〉
21:40 〃 〈수학 8-나〉
22:20 EBS TV 중1 퍼펙트 체크업 (2학기) 〈수학 1-2〉(재)

"1박2일 대적할 승부수 띄웠다"

MBC '일밤' 김영희PD "76박77일 고심 생태구조단 등 야심작 만들어"

"76박77일 동안 PD 7명 등 핵심 제작진 31명이 모여 매일 새벽 2~3시까지 일했다. 이 정도면 '1박2일'과 대결할 수 있지 않겠나?"

다음 달 새로운 형식으로 첫선을 보이는 MBC 예능 프로그램 '일요일 일요일 밤에'(이하 일밤)의 총지휘를 맡은 김영희〈사진〉 PD는 23일 오후 경기도 일산 MBC 드림센터에서 열린 간담회에서 그동안의 준비 사항을 밝히며 강한 의욕을 나타냈다.

김 PD는 "오늘도 경남 의령에서 오전 5시까지 촬영하다가 이 자리에 올라왔다"며 "폭로와 막말이 난무하던 기존 프로그램에서 탈피해 '유쾌하고 따뜻하게'라는 모토로 훈훈하고 따뜻한 즐거움을 줄 것"이라고 말했다.

그는 "새로운 일밤은 일반인이 주인공인 코너를 신설하는 등 (경쟁 프로그램인) '1박2일', '패밀리가 떴다'와 차별화했기 때문에 경쟁력이 있을 것으로 생각한다. 첫 회에 두자릿수 시청률을 자신한다"고 덧붙였다.

새로운 일밤은 155분 동안 '대한민국 생태 구조단, 헌터스!', '우리 아버지', '단비' 등 3개 코너로 나뉘어 진행된다.

'대한민국 생태 구조단, 헌터스!'는 SS501의 김현중과 정용화 등 스타 MC들이 경북 안동 등 멧돼지 출몰 지역에서 전문 엽사들과 함께 멧돼지 사냥을 하는 코너다. 현재 우리나라 작년 한 해 멧돼지 피해액만 56억 원에 이르는 등 피해가 막심해 멧돼지 사냥을 기획하게 됐다고 김 PD는 설명했다.

'우리 아버지'는 시청자가 주인공인 코너로 황정음과 정가은 등이 서울 광화문과 강남 등 주요 사무 실 지역에서 퇴근하거나 회식 중인 아버지들을 만나 가슴 속에 담아둔 이야기를 들어본다. 특히 제작진이 제시한 미션을 통과하거나 퀴즈를 맞힐 경우 깜짝 선물도 제공할 계획이다.

첫 회에는 출연진이 세계 최빈국 중 하나인 잠비아로 날아가 우물을 파 준다. 흙탕물 등 오염된 물을 마셔 콜레라와 기생충 감염 등으로 고생하는 아프리카 어린이들에게 희망을 선물할 예정이다.

새롭게 탈바꿈한 일밤은 12월6일 오후 5시20분 첫 방송된다. /연합뉴스

광주광역시 바둑협회장배

던질 곳을 찾다

중고등부 결승전 7보 (142~174)

白 권재구 5단 〈세종고 2〉 黑 최우형 5단 〈신가중 1〉

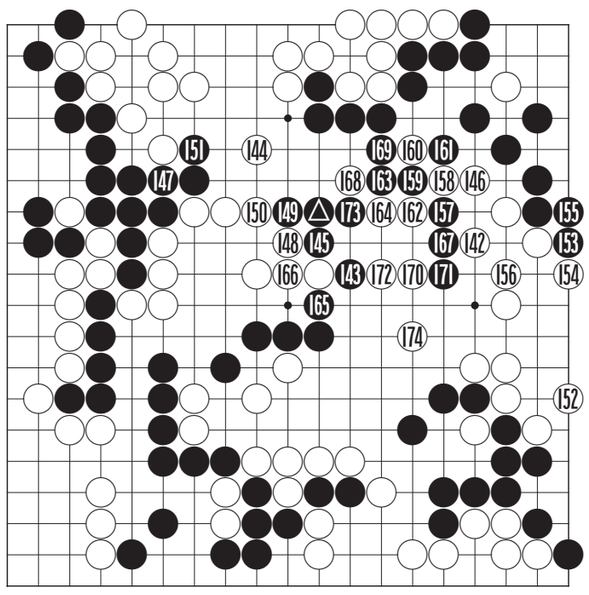

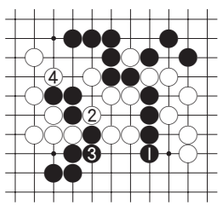

〈참고도〉

전보에서 최후의 추격 기회마저 놓쳐 본보에 들어와서는 희망이 거의 사라진 국면이다. 흑 ⓐ로 두어 중앙에 기대를 걸고 있으나 백이 142로 호구해 지키는 정도로도 집이 잘안 되는 모습이다.

반면 권재구군은 얄미울 정도로 조심스럽다. 이상한 기미만 보여도 연결을 확인하기에 여념이 없다. 흑 143으로 붙여 위협구를 던지자 얼른 백 144로 연결해 버린다. 또 흑 145에는 백 146으로 슬슬 밀고 들어와 중앙은 집이 안된다고 주장한다. 최우형군은 어차피 힘들다고 보고 흑 157로 급습하고 백 160의 젖힘에 161로 끊어 강력하게 덤벼들었는데 백 162로 끊고 164로 밀어간 수순이 정확한 수순이어서 공허한 반발이 되고 있다.

흑 167로 는 수가 던질 곳을 찾은 수였는데 백 172가 정확한 응징이다. 흑 173으로 '참고도'의 흑 1로 늘면 백 2를 선수하고 4로 흑이 잡힌다. 백 174로 두어서는 만사휴의. 백의 승리가 결정되었다.

〈오규철 9단·본보 바둑해설위원〉

知天命이 보는 오늘의 운세 11월 24일(음 10월 8일 癸酉)

子 36년생 분수를 지키면 큰 화도 비켜간다. 48년생 새로운 문서에 잘못이 발생할 수도 있다. 60년생 애인이 생기지만 마음에는 안 든다. 72년생 여유 있게 생각하라 계획은 꼭 성사 될 것이다. 84년생 옛 일은 잊고 새로운 일을 모색하라. 행운의 숫자 : 03,45

丑 37년생 오늘은 좋은 일이 생길 수니 이웃과 함께하라. 49년생 욕심을 버리라. 61년생 욕심이 부질없다 변화를 삼가 하고 마음을 비우고 지내라. 73년생 인생행로에 변화수가 보인다. 85년생 작은 병도 살펴보면 큰 병은 벗어난다. 행운의 숫자 : 07,40

寅 38년생 지난 일이 괴롭힐 수 있으니 옛 일을 살펴보라. 50년생 직장에서는 행동을 집에서는 말을 조심하라. 62년생 처음은 어려우나 나중은 쉬워진다. 74년생 친할수록 조심하라 우정이 깨질 수도 있다. 행운의 숫자 : 09,36

卯 39년생 협력자는 나타나나 큰 도움은 못준다. 51년생 호랑이에게 물려가도 정신을 차리면 소화에 그친다. 63년생 화룡점정 마무리가 좋으니 재물도 얻으리라. 75년생 가정 직장 자신사이에 불편사가 생긴다. 행운의 숫자 : 14,38

辰 40년생 과욕만 하지 않으면 대고는 없다. 52년생 놀라운 일이 생기지만 큰일은 아니다. 64년생 눈물이 보일 수니 조심해서 행동하라. 76년생 뜻하는 일은 이루어지나 소득은 작다. 행운의 숫자 : 17,29

巳 41년생 멋을 내고 나가보라 좋은 인연이 생길 수도 있다. 53년생 미운사람이 나타나지만 화해하면 내 사람이 된다. 65년생 미운사람이 보이면 말조심을 해야 한다. 77년생 바쁜 하루가 된다. 행운의 숫자 : 21,25

午 42년생 아들과 많은 대화가 필요하다. 54년생 애정문제로 구설수가 생겨나니 명예가 걱정된다. 66년생 이성으로 마음이 헛갈리니 중심을 찾아라. 78년생 인생의 경험이 후반전의 전략이니 지혜롭게 진행하라. 행운의 숫자 : 01,35

未 43년생 자녀의 고충이 보이나 대화하면 풀리리라. 55년생 잔고 끝에 악수 나오니 결단하라. 67년생 젊음보다 경험이 우선이다 선배의 도움을 청하라. 79년생 주변의 도움으로 고민이 풀려간다. 행운의 숫자 : 02,43

申 44년생 진퇴를 분명히 하라 득과 실이 교차된다. 56년생 친구의 도움이 절실하니 옛정을 되살려라. 68년생 친구의 지혜를 빌리면 손실을 줄일 수 있다. 80년생 친절한 접근자의 말은 속임수가 있다. 행운의 숫자 : 04,42

酉 45년생 큰일은 아니니 울고 싶은 일이 생기니 마음껏 울어라. 57년생 타인과 구설수는 본인의 잘못이다. 69년생 타인의 입으로 공든 탑이 무너진다. 81년생 형제 부모가 도우니 모든 일이 평온하다. 행운의 숫자 : 05,26

戌 46년생 힘의 안배를 조절하면 만사가 형통한다. 58년생 고통이 따를 수도 있으니 심상을 굳건히 하라. 70년생 남편이 고민한다. 곁에서 살펴보라. 82년생 망신살이 염려되니 지난 일을 회개하라. 행운의 숫자 : 06,28

亥 47년생 미리 준비하면 실마리가 보인다. 59년생 불연이면 이별수도 있으니 대화로서 해결하라. 71년생 순리를 역류하면 결과는 없다. 83년생 아내는 남편을 남편은 아내를 살펴보라. 행운의 숫자 : 18,32

www.cafe.daum.net/sajoo114 ☎011-632-6121

굿모닝 잉글리쉬

Are you trying to save money?

절약하고 싶어?

A : It's too cold in here.
B : Do you want to adjust the heating system?
A : No, let's just turn the heating-fan up.
B : Are you trying to save money?
A : No, I just prefer to use a heating-fan.

A : 여기 너무 춥구만.
B : 난방장치를 켜 줄까?
A : 아냐, 그냥 열풍기만 켜자구.
B : 절약하고 싶어?
A : 그건 아냐. 나는 그저 열풍기 사용을 더 선호하거든.

* prefer to~ = ~을 더 선호하다
* save : 절약하다

〈동아 외국어학원 제공〉
www.donga.tv ☎ 222-6253

오하요우 니혼고

話(はなし)ちゃんと聞(き)いてくださいよ

이야기 좀 제대로 들으세요

A : 今(いま)の話(はな)し、分(わ)かりましたか。
B : あ、すみません。何(なん)とおっしゃいましたか。
A : ちょっと、人(ひと)の話(はなし)ちゃんと聞(き)いてくださいよ。
B : 本댕(ほんとう)にすみなせん。

A : 지금 이야기, 아셨습니까?
B : 아, 죄송합니다. 뭐라고 하셨죠?
A : 사람 이야기 좀 제대로 들으세요.
B : 정말 죄송합니다.

* 分(わ)かる 알다, 이해하다.
* 聞(き)く 듣다

〈광주 글로벌 외국어학원 제공〉
http://kglobal.wo.to ☎ 228-2545

니하오 쭝구워

起码

적어도, 최소한

A : 你每天看学多长时间的汉语?
nǐ měitiān yào xué duōcháng shíjiān de hànyǔ
(니 메이티엔 야오 쉬에 두오창 스지엔 더 한위)
B : 起码要学5个小时
qǐmǎ yào xué wǔ ge xiǎoshí
(치마 야오 쉬에 우 거 시아오스)
A : 哇, 你真棒。
wā. nǐ zhēn bàng
(와. 니 전 빵)
B : 但是我觉得3个小时也不够。
dànshì wǒ juéde wǔ ge xiǎoshí yě bùgòu
(딴쓰 워 쥐에더 우 거 시아오스 예 부고우)
A: 넌 매일 얼마나 중국어를 열심히 공부하니?
B: 적어도 다섯 시간은 공부하려고 해.
A: 와~ 정말 대단하네요.
B: 근데 전 5시간도 부족하다고 생각해요.

棒 (bàng) 대단하다
不够 (bùgòu) 부족하다

〈리틀차이나 중국어 전문학원〉
www.littlechina.co.kr ☎ 233-9582

한자 이야기

傷弓之鳥(상궁지조)

다칠 상, 활 궁, 갈 지, 새 조

상궁지조는 화살에 맞아 다친 새는 굽은 나무만 보아도 놀란다는 뜻으로, 한번 놀란 일로 그 뒤에 일어난 어떤 일도 경계하는 것을 이르는 말이다.

조나라의 위가는 춘신군과의 군사동맹에 대하여 논의하였는데, 군대를 총지휘할 장군에 초나라의 임무군으로 정하였다는 춘신군의 말을 듣고 그에게 말했다. "위나라에 활을 잘 쏘는 사람이 왕과 함께 산책길을 걷고 있을 때, 날아가는 기러기들을 보고 화살을 메기지 않고 시위만 당겼는데 맨 뒤에서 날아간 기러기가 놀라서 땅에 떨어졌습니다. 왕이 그 까닭을 물었더니 명궁은 '이 기러기는 지난 날 제가 쏜 화살에 맞아 다친 적이 있는 기러기입니다. 활의 시위만 당겼는데 그 소리에 놀라 높이 날아가려고 하다가 땅에 떨어졌습니다.'라고 대답하였습니다. 그래서 진나라와 싸워서 졌던 임무군을 장군으로 임명하는 일은 타당하지 않습니다." * 동의어 : 경궁지조(驚弓之鳥)

* 관련속담 : 자라보고 놀란 가슴 솥뚜껑보고 놀란다.

출전 : 『전국책(戰國策)』〈조책(趙策)〉

※ 급수 : 한자능력검정 4급, 준3급, 준4급

〈대능출판〉
www.daeneung.com