TV 25일

★이 프로그램은 방송사 사정에 따라 바뀔 수 있습니다.

KBS1	KBS2		MBC	KBC/SBS
00 KBS 뉴스광장	00 영상앨범 산 스페셜 30 생방송 오늘 1~2부	6	00 MBC 뉴스투데이 1~2부	00 출발! 모닝와이드 1~2부
50 인간극장		7	10 광주 MBC 뉴스투데이 50 MBC 아침드라마 〈멈출 수 없어〉	15 KBC 뉴스지금 40 출발! 모닝와이드 3부
25 아침마당	00 KBS 8 아침 뉴스타임	8	30 생방송 오늘 아침	40 아침연속극 〈망설이지마〉
30 KBS 뉴스	00 아침드라마 〈다 줄거야〉 30 여유만만	9	30 기분 좋은 날	20 좋은 아침
00 무엇이든 물어보세요 50 TV동화 행복한 세상 55 그 사람이 보고싶다	40 지구촌 뉴스	10	45 MBC 뉴스	40 SBS 뉴스
55 바른말 고운말	00 인간극장 스페셜 〈열일곱 선호, 춤을 추다〉(재)	11	00 주말연속극 〈인연만들기〉(재)	00 경제와 생활 40 KBC 생활뉴스
00 KBS 뉴스 12		12	00 MBC 뉴스와 경제 40 왕종근의 아름다운 초대 스페셜	00 KBC 12 뉴스 30 건강클리닉
00 KBS 걸작선 〈바람의 나라〉(재)	10 생로병사의 비밀	1	35 MBC 스포츠 고양 세계역도선수권대회	30 잘먹고 잘사는법 스페셜
00 KBS 뉴스 10 KBS 스포츠 09/10 V리그 〈현대건설:흥국생명〉	10 KBS 네트워크-부산	2		00 SBS 뉴스 10 드라마 스페셜 〈주원장〉
	00 2TV 스페셜 〈출발 드림팀 시즌2〉(재)	3	10 키즈 사이언스 베스트	00 사투리쇼 얼룩말
00 KBS 오늘의 경제 10 사랑의 가족 35 TV유치원 파니파니	10 후토스 하늘을 나는 집(재) 40 와글와글 꼬꼬맘(재)	4	00 뽀뽀뽀 아이조아 30 은하의 일기	00 레츠고 MBA 30 슈퍼코리안
00 KBS 뉴스 5 15 동물의 세계 40 남도지오그래피	10 2TV 하이라이트 〈스펀지 2.0〉(재)	5	00 MBC 뉴스 20 명품여행, 지금 그곳에 가면 35 생방송 전국시대	00 SBS 뉴스퍼레이드 15 KBC 저녁뉴스 30 아트울프의 야생탐험
00 6시 내고향 55 시청자칼럼 우리사는 세상	10 리빙쇼 당신의 여섯시	6	30 MBC 뉴스 50 불만제로	25 생방송 KBC 투데이
00 KBS 뉴스네트워크 30 산 너머 남촌에는	10 무한지대 큐	7	00 특집다큐 2부작 〈물의 전쟁 (1)물의 경고〉 45 일일 시트콤 〈지붕 뚫고 하이킥〉	05 시사터치 따따부따 15 일일드라마 〈아내가 돌아왔다〉
25 일일연속극 〈다함께 차차차〉	00 KBS 8 뉴스타임 25 KBS 8 뉴스타임-광주전남 35 스포츠 타임 50 비타민	8	15 일일 연속극 〈살맛납니다〉	00 SBS 8 뉴스 25 KBC 8 뉴스 45 SBS 스포츠 뉴스 50 한밤의 TV 연예
00 KBS 뉴스 9	55 수목드라마 〈아이리스〉	9	00 MBC 뉴스데스크 50 MBC 스포츠 뉴스 55 수목 미니시리즈 〈히어로〉	55 드라마 스페셜 〈미남이시네요〉
00 환경스페셜 50 느티나무		10		
00 KBS 뉴스라인 30 수요기획	15 추적 60분	11	05 황금어장	15 테마스페셜
15 KBS 뉴스 25 스포츠 스포츠 35 KBS 네트워크 특선 모차르트의 기억	15 생방송 세계는 지금 45 한밤의 문화 산책	12	20 MBC 뉴스 24 35 음악여행 라라라	10 나이트라인 35 TV특강 행복플러스

EBS

06:00 EBSe 영어회화 365
06:30 세계테마기행
07:10 싱글벙글 피지
07:15 꼬마 자동차 붕붕
07:35 호기심 많은 조지
08:00 딩동댕 유치원
08:20 꼬마 기관차 토마스와 친구들
08:30 따개비 루
08:40 키득키득 실험실(재)
08:50 깨미랑 부카채카
09:00 변신로봇 5
09:15 방귀대장 뿡뿡이
09:30 몰리와 나
09:35 빼삐에 친구
09:45 미라벨의 동물극장
10:00 60분-부모
11:00 최고의 요리비결
11:30 다큐 프라임 〈굿모닝 판다〉
12:20 시네마 천국 영화 속 팜므파탈
13:10 극한 직업 〈연탄공장〉
13:40 외국인을 위한 한국어(초급)
14:10 문학사랑 e
14:15 두비두밥 몬스터 하우스(재)
14:35 변신로봇 5(재)
14:50 두기랑 스티커 여행
15:00 아무아무 참참
15:10 방귀대장 뿡뿡이(재)
15:25 알록달록 콩콩이
15:40 그림그려줘 루이
15:50 깨미랑 부카채카(재)
16:00 딩동댕 유치원(재)
16:20 미라벨의 동물극장(재)
16:35 싱글벙글 피지(재)
16:40 꼬마 자동차 붕붕(재)
17:00 꼬마 기관차 토마스와 친구들(재)
17:10 꾸러기 상상여행
17:35 구두신고 꼬까꼬까
17:50 〈생방송〉톡! 톡! 보니하니
18:50 빼꼼과 웃기는 녀석들
19:10 메이저
19:35 요술공주 세리
20:00 리얼리티쇼 유아독존
20:30 EBS 뉴스
20:45 지식채널 e
20:50 세계테마기행 〈빅마마 이지영의 터키여행〉
21:30 한국기행 〈진안〉
21:50 다큐프라임
22:40 극한 직업
23:10 다큐 10 + 〈이븐 바투타의 여행기〉
00:00 문학사랑 e
00:05 지식채널 e(재)
00:10 EBS CEO 특강 〈선택하고 집중하라〉

EBS플러스1

07:00 EBS 포스 〈수학Ⅱ〉
07:50 EBS 기본과 특별한 〈수학(상)〉
08:40 〃 〈수학(하)〉
09:30 EBS 학습자료실 클릭! 사이언스
09:35 TV로 보는 박물관
09:40 수능플러스(재) 〈수리영역〉
10:30 세계테마기행
11:10 역사극장
12:00 EBS 내신6감 〈수학(상)〉
12:50 〃 〈수학(하)〉
13:40 EBS 기본과 특별한(재) 〈수학(상)〉
14:30 〃 〈수학(하)〉
15:20 EBS 탐스런(재) 〈사회문화〉
16:10 〃 〈생물Ⅰ〉
17:00 수능열기-고2예비과정(재) 〈언어영역〉
17:50 EBS 학습자료실 〈과학사〉
18:00 EBS 포스(재) 〈현대문학〉
19:00 〃 〈수학Ⅱ〉
20:00 수능열기-고3예비과정(재) 〈언어영역〉(재)
21:00 수능플러스 〈언어영역〉
21:50 EBS 수능대비 고2 특강(재) 〈외국어영역〉
22:40 EBS 뉴스
23:00 수능열기-고3예비과정(재) 〈외국어영역〉

EBS플러스2

08:00 EBS TV 중1(2학기) 〈영어〉
08:40 〃 〈도덕〉
09:20 EBS TV 중3 (2학기) 〈기술가정〉
10:00 방귀대장 뿡뿡이
10:15 딩동댕 유치원
10:35 알록달록 콩콩이
10:50 레이의 우주대모험
11:00 일일드라마 〈깡순이〉
12:00 EBS TV 중2(2학기) 〈영어〉
12:40 〃 〈한문〉
13:20 〃 〈기술가정〉
14:00 생방송 방과후 영어
14:40 초등교과 영어
16:00 10급 공무원시험대비 강좌(재)
17:00 초등 기말고사대비 총정리 〈사회 3-2〉
17:30 〃 〈사회 4-2〉
18:00 〃 〈사회 5-2〉
18:30 〃 〈사회 6-2〉
19:00 EBS TV 중1(2학기) 〈영어〉
19:40 〃 〈도덕〉
20:20 EBS TV 중3(2학기) 〈도덕〉
21:00 EBS TV 중2(2학기)(재) 〈영어〉
21:40 〃 〈한문〉
22:20 EBS TV 중2 (2학기) 〈기술가정〉(재)
23:00 EBS TV 중3 (2학기) 〈영어〉(재)

"벌써 1년…새로운 시도 늘 고민"

KBS '뉴스타임' 진행 정세진·이윤희 앵커

"시작할 때는 경제위기로 광고가 0개에서 출발했는데 지금은 10개 완판되고 있어요. 시청률도 3%에서 7~8%까지 올랐습니다."

지난해 국내 지상파 방송 최초로 여성 더블 앵커 시스템을 도입한 KBS 2TV '뉴스타임'이 지난 17일로 방송 1년을 넘겼다. 1년간 무사히 항해를 한 정세진(36·사진 오른쪽) 아나운서와 이윤희(32) 기자는 "1년이 고비라고 생각했는데 잘 버틴 것 같고 앞으로 3~5년 더 가는 게 목표"라며 웃었다.

정세진 아나운서는 "얼마 전에 소래포구에 취재를 갔는데 시장 아주머니들이 저희 둘의 이름까지 정확하게 아시고 우리 뉴스를 본다고 하셔서 정말 놀라고 기분 좋았다"며 "1년간 어느 정도 시청자는 확보한 것 같은데 이제 그것을 어떻게 유지, 발전시키느냐가 중요한 것 같다"고 덧붙였다.

지금은 방송에서 자매처럼 보이는 두 앵커는 프로그램 초반만 해도 '안 친해 보인다'는 지적을 받았다. 대비되는 면이 많이 보였기 때문이다.

"우리는 이미 친한데 방송을 보시고 '안 친해 보이니 친해져라'고 주문들을 하셨어요. 두 사람 성격이 달라서 그런 것 같아요. 또 제가 처음 앵커를 맡는 것이라 하고픈 말이 많았어요. 정 선배는 코멘트를 절제되게 하는데, 전 말을 좀 많이 하는 등 스타일이 많이 달라 보였나 봐요."(이윤희)

"제가 약간 무뚝뚝해서 그래요. 마음은 안 그러는데 윤희 씨가 던진 말을 잘 못 받아줬어요. '뉴스타임'은 앵커끼리 대화하고 말을 주고받는 게 많은데, 전 그동안 뉴스를 진행하면서 다른 앵커와 말을 주고 받아본 적이 없어 초반에 좀 경직됐던 것 같아요.."

그러나 이제 둘의 호흡은 자연스러우며 서로의 특징이 하나로 잘 융화되는 지점에 이르렀다. 프로그램이 그만큼 안정됐다는 의미이기도 한데, 이쯤에서 진행 스타일의 변화를 시도해도 될 듯하다.

정세진 아나운서는 "안 그래도 요즘 그런 고민을 하고 있다. 좀 더 과감하게 다른 뉴스와 차별화를 해야 하나, 확 변화해야 하나 고민 중인데 아이템에 따라 조금씩 실험을 해봐야 할 것 같다"고 말했다. 그는 "지금도 '뉴스타임'에 대해 '다른 뉴스와 다르다'는 말들을 한다. 접근방식이 달라서 재미있다고 하시는데, 제작진끼리의 소통이 원활한 덕분이라고 생각한다"며 "여성 앵커 둘을 내세워서가 아니라 내용이 차별화되면서 뒷받침되기 때문에 우리 프로그램이 다른 뉴스와 달라 보이는 것"이라고 덧붙였다. /연합뉴스

광주광역시 바둑협회장배

우승보다 값진 성과

중고등부 결승전 총보 (1~174)

白 권재구 5단 〈세종고 2〉 黑 최우형 5단 〈신기중 1〉

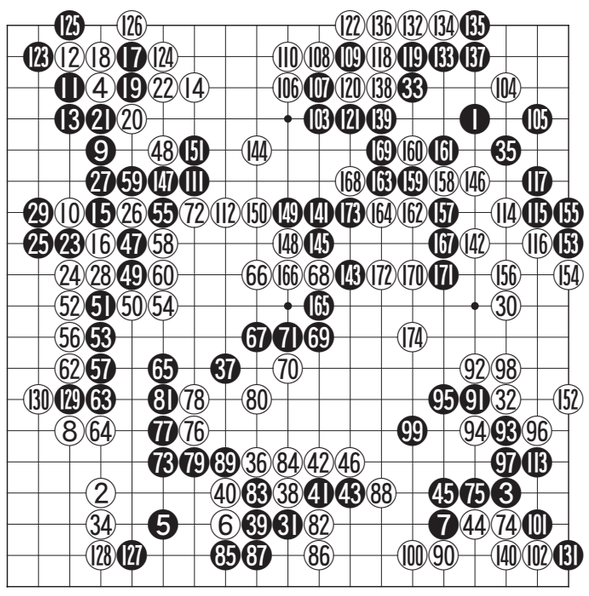

중·고등부는 중학생과 고등학생이 동등한 자격으로 함께 참여하기 때문에 중학생이 경험이나 연륜이 앞선 고등학교 선배들을 물리치고 결승에 진출한다는 자체가 어려운 일일뿐만 아니라 대단한 활약이다.

더군다나 최우형군은 이제 갓 중학교 1학년이니 비록 결승전에서 대선배인 권재구군의 벽에 막하기는 했으나 우승보다 값진 성과로 앞으로의 성장이 크게 기대된다.

이 바둑은 최우형군이 아직은 경험부족임이 드러나고 있다. 막강한 상대를 만나 몸이 굳은 탓도 있겠지만 중앙의 접전에서 흑 47로 끊어서 전단을 구한 것은 긁어부스럼으로 오히려 권재구에게 발목을 잡히고 있다.

흑 69까지 중앙 백 세력을 지운 것처럼 보였으나 노련한 권재구군이 백 76으로 덮쳐오자 지리멸렬이다. 백 두점을 잡기는 했으나 백 88까지 하변이 돌파당하고 흑 두점이 잡힌 것이 몇배 큰 피해여서 사실상 여기에서 승부가 기울고 만다.

권재구군은 부담이 큰 후배와의 대국을 노련하고 안정감있게 승리로 이끌어 영예의 우승컵을 들어올렸다. 백 174수 끝. 백 불계승.

〈오규철 9단·본보 바둑해설위원〉

知天命이 보는 오늘의 운세 11월 25일(음 10월 9일 甲戌)

子 36년생 남을 위해 봉사하라 일석이조가 있으리라. 48년생 돈이 생기나 쓸 구멍이 생긴다. 60년생 마음의 문을 열어야 이해가 된다. 72년생 사소한 일이 오히려 중요하다. 84년생 수하인에게 자비를 베풀면 거꾸로 존경이 되돌아서 온다. 행운의 숫자 : 06.29

丑 37년생 알뜰살뜰 지내면 내일이 기약된다. 49년생 어려움은 잠시 일 뿐이니 인내하며 기다리라. 61년생 오늘은 안전운전을 해야 하리로다. 73년생 온 식솔이 평안하다. 85년생 인덕을 베풀면 자신에게 두배가 되어돌아온다. 행운의 숫자 : 08.36

寅 38년생 인생은 연출이다 멋지게 보내라. 50년생 작은 것에 기쁨이 있으니 너무 큰 기대는 하지마라. 62년생 정도를 걸으면 마음은 봄날이다. 74년생 정면 돌파가 최상의 방책이다. 행운의 숫자 : 09.40

卯 39년생 집 안과 밖에서 좋은 소식이 들린다. 51년생 천리 길도 한걸음부터 차근차근 행하면 발전이 있다. 63년생 친구는 언제나 반가우니 친구를 찾아보라. 75년생 나쁜 일이 쫓아 다니니 주의해야 할 것이다. 행운의 숫자 : 11.40

辰 40년생 가정불화는 양보하면 피할 수는 있으리라. 52년생 걱정은 걱정을 하는 자만 가지니 마음 편히 일하라. 64년생 걱정을 버려라 걱정은 절대 일어나지 않을 것이다. 76년생 계속 전진하면 좋은 길이 보인다. 행운의 숫자 : 12.36

巳 41년생 과거에 얽매이지 말고 신사를 계획하면 즐거움이 있으리라. 53년생 구설수가 타인으로부터 생길 수도 있다. 65년생 귀인은 가까운 곳에 있다. 77년생 꿈을 크게 갖고 노력을 하면 가능성이 보일 것이다. 행운의 숫자 : 19.25

午 42년생 마음이 갈팡질팡하니 심신의 안정을 찾으라. 54년생 마음이 현란하니 기도하는 마음으로 지내라. 66년생 멀리 간 친구에게서 소식이 온다. 78년생 문단속을 잘하라 도둑이 들 수도 있다. 행운의 숫자 : 03.33

未 43년생 새 문서로 복잡한 일이 발생할 수 있으니 주의하라. 55년생 손재가 보이니 오늘 결정을 하지 말고 내일로 미루라. 67년생 식복이 넘치나 조심은 해야 할 것이다. 79년생 오늘은 평화로운 하루다. 행운의 숫자 : 05.38

申 44년생 오래 동안 막힌 일이 저절로 해결된다. 56년생 자녀가 어려울 수도 있으니 자녀의 주변도 살펴보라. 68년생 조상의 묘를 찾아보고 선친의 가르침을 되새겨 보라. 80년생 좋은 옷 입고 즐거운 날이다. 행운의 숫자 : 07.30

酉 45년생 지금은 고통이지만 내일은 행복하다. 57년생 지난 과거가 문제를 가져 올수도 있으니 다시한번 살펴보라. 69년생 초고후안 처음은 고생이었으나 나중은 편안하다. 81년생 편안한 하루지만 큰 득은 없다. 행운의 숫자 : 14.33

戌 46년생 활기찬 하루이니 용기 백배 하리라. 58년생 가까운 이웃과 좋은 하루를 보내면 길사가 생길 수다. 70년생 계획했던 일이 이루어질 수 있는 날이다. 82년생 급할수록 돌아가라 서두르면 실패한다. 행운의 숫자 : 17.34

亥 47년생 다투면 손재요 양보하면 득이 된다. 59년생 듣기 좋은 말은 독이 되니 주의하여 들으라. 71년생 마음을 비우고 지내면 채워지리라. 83년생 마음의 여유를 가져보라. 어려운 일이 쉽게도 풀릴 수다. 행운의 숫자 : 21.37

www.cafe.daum.net/sajoo114 ☎011-632-6121

굿모닝 잉글리쉬

I'll put it on low

낮게 줄일게요

A : What are you cooking?
B : I'm making some hamburger.
A : How much longer until they're ready?
B : About five minutes. Can you turn the stove down for me?
A : Sure, I'll put it on low.

A : 지금 뭘 조리하고 계세요?
B : 지금 햄버거를 좀 만들고 있단다.
A : 아직 얼마나 더 있어야 다돼요?
B : 약 5분정도. 스토브를 약간 줄여 줄래?
A : 네, 낮게 줄일게요.

* cook : 요리하다, 굽다
* ready : 준비가 된, 당장 먹을 수 있는
* put down : 약하게 하다, 줄이다, 절약하다, 축소하다, 내리다
* turn down : (등불·가스 따위의) 심지를 내리다, 불을 작게 하다

〈동아 외국어학원 제공〉
www.donga.tv ☎ 222-6253

오하요우 니혼고

伝言(でんごん)ですよ

전언이 있어요

A : ただいま戻(もど)りました。
B : はい、お疲(つか)れ様(さま)です。金さんに댕言(でんごん)ですよ。
A : あ、そうですか。
B : グロバル産業のイさんからです。

A : 지금 돌아왔습니다.
B : 네, 수고하셨습니다. 김씨에게 전언이 있어요.
A : 아, 그렇습니까?
B : 글로벌 산업의 이씨로부터입니다.

戻(もど)る 돌아오다
伝言(でんごん) 전언, 메모

〈광주 글로벌 외국어학원 제공〉
http://kglobal.wo.to ☎ 228-2545

니하오 쭝구워

光

단지, 그저

A : 我找了你一天了，你去哪儿了？
wǒ zhǎo le nǐ yìtiān le nǐ qù nǎr le
(저 찾고 있었어 하루 종일 너 어디에 있니 너 어디 있었어)
B : 我去商店了。
wǒ qù shāngdiàn le
(저 가게 상점에 있어)
A : 你去商店买什么了？
nǐ qù shāngdiàn mǎi shénme le
(너 가게 상점에 무엇 샀어 있어)
B : 我光买了点吃的东西。
wǒ guāng mǎi le diǎn chī de dōngxi
(저 단지 사다 있어 조금 먹을 것 물건)
A: 너가 하루종일 너 찾았는데 너 어디 갔었어?
B: 상점 갔었어요
A: 상점 가서 뭐 샀는데?
B: 그냥 먹을 것만 좀 샀어.

光 (guāng) 단지, 오직

〈리틀차이나 중국어 전문학원〉
www.littlechina.co.kr ☎ 233-9582

한자 이야기

內憂外患(내우외환)

안 내, 근심 우, 바깥 외, 근심 환

내우외환(內憂外患)은 내부에서 일어나는 근심과 외부로부터 받는 근심이란 뜻으로, 나라 안팎의 여러 가지 근심 걱정을 이르는 말이다.

춘추시대 중엽, 초(楚)나라와 진(晉)나라가 대립한 시기가 있었다. 당시에 진나라는 극씨(댕氏)·낙서(樂書)·범문자(范文子) 등의 대부(大夫)들이 큰 세력을 가지고 있었는데, 낙서는 초나라와 충돌하기 전에 정나라를 치자고 주장하였지만, 막상 진나라와 초나라의 두 군대가 충돌하게 되자 초나라와 싸울 것을 주장하였다. 그러나 범문자는 이에 반대하며 나섰다. "오직 성인만이 내부의 근심도, 밖으로부터의 재난도 능히 견디지만(唯聖人能外內無患), 성인이 아닌 우리들에게는 밖으로부터의 재난이 없으면 반드시 내부에서 근심이 생긴다(自非聖人 外寧必有內憂). 그러니 초나라와 정나라와 같은 밖에서 오는 재난은 일단 내버려두지 않겠는가."

출전 : 『국어(國語)』〈진어(晉語)〉
※ 급수 : 한자능력검정 7급, 준3급, 8급, 5급

〈대능출판〉
www.daeneung.com