TV 2일

★이 프로그램은 방송사 사정에 따라 바뀔 수 있습니다.

KBS1	KBS2		MBC	KBC/SBS
00 KBS 뉴스광장	00 영상앨범 산 스페셜 30 생방송 오늘 1~2부	6	00 MBC 뉴스투데이 1~2부	00 출발! 모닝와이드 1~2부
50 인간극장		7	10 광주 MBC 뉴스투데이 50 MBC 아침드라마 〈멈출 수 없어〉	15 KBC 뉴스지금 40 출발! 모닝와이드 3부
25 아침마당	00 KBS 8 아침 뉴스타임	8	30 생방송 오늘 아침	40 아침연속극 〈망설이지마〉
30 KBS 뉴스	00 아침드라마 〈다 줄거야〉 30 여유만만	9	30 MBC 뉴스 45 2009 MBC 창사특집 함께하는 세상 '명사들의 사랑나눔' 1~2부	20 좋은 아침
00 무엇이든 물어보세요 50 TV동화 행복한 세상 55 그 사람이 보고싶다	40 지구촌 뉴스	10		40 SBS 뉴스
55 바른말 고운말	00 인간극장 스페셜 〈세진이 이야기〉(재)	11		00 경제와 생활 40 KBC 생활뉴스
00 KBS 뉴스 12		12	00 MBC 뉴스와 경제 40 왕종근의 아름다운 초대 스페셜 〈박철민〉	00 KBC 12 뉴스 30 건강클리닉
00 KBS 걸작선 〈바람의 나라〉(재)	10 생로병사의 비밀(재)	1	35 우리집 주치의 365 스페셜	30 마님의 식탁(재)
00 KBS 뉴스 10 KBS 중계석 21세기 한국음악프로젝트	10 KBS 네트워크 - 제주	2	15 희망특강 파랑새 스페셜	00 SBS 뉴스 10 드라마 스페셜 〈주원장〉
	00 2TV 스페셜 〈출발 드림팀 시즌2〉(재)	3	10 키즈 사이언스 베스트	00 KBC 정책대담 〈정종환 국토해양부장관에게 듣는다〉
00 KBS 오늘의 경제 10 사랑의 가족 35 TV유치원 파니파니	10 후토스 하늘을 나는 집(재) 40 와글와글 꼬꼬맘	4	00 창사특집 2009 MBC 사회봉사대상	00 레츠고 MBA 30 슈퍼코리안
00 KBS 뉴스 5 15 동물의 세계 40 남도지오그래피	10 2TV 하이라이트 〈스펀지 2.0〉(재)	5	35 생방송 전국시대	00 SBS 뉴스퍼레이드 15 KBC 저녁뉴스 30 아트올프의 야생탐험
00 6시 내고향 55 시청자칼럼 우리사는 세상	10 리빙쇼 당신의 여섯시	6	30 MBC 뉴스 50 불만제로	25 생방송 KBC 투데이
00 KBS 뉴스네트워크 30 산 너머 남촌에는	10 무한지대 큐	7	45 일일 시트콤 〈지붕 뚫고 하이킥〉	05 시사터치 따따부따 15 일일드라마 〈아내가 돌아왔다〉
25 일일연속극 〈다함께 차차차〉	00 제30회 청룡영화상 시상식 1~2부	8	15 일일 연속극 〈살맛납니다〉	00 SBS 8 뉴스 25 KBC 8 뉴스 45 SBS 스포츠 뉴스 50 한밤의 TV 연예
00 KBS 뉴스 9	55 수목드라마 〈아이리스〉	9	00 MBC 뉴스데스크 50 MBC 스포츠 뉴스 55 수목 미니시리즈 〈히어로〉	55 드라마 스페셜 〈크리스마스에 눈이 올까요?〉
00 환경스페셜 50 느티나무		10		
00 KBS 뉴스라인 30 수요기획 송년특집 2부작 〈아마존의 딸(1)〉	15 추적 60분	11	05 황금어장	15 테마스페셜
15 KBS 뉴스 25 스포츠 스포츠 35 KBS 네트워크 특선 〈한우 아리랑〉	15 생방송 세계는 지금 45 한밤의 문화 산책	12	20 MBC 뉴스 24 35 음악여행 라라라	15 스포츠 투나잇 25 나이트라인 40 TV특강 행복플러스

EBS

06:00 EBSe 영어회화 365
06:30 세계테마기행
07:10 싱글벙글 피지
07:15 꼬마 자동차 붕붕
07:35 호기심 많은 조지
08:00 딩동댕 유치원
08:20 꼬마 기관차 토마스와 친구들
08:30 따개비 루
08:40 키득키득 실험실(재)
08:50 깨미랑 부카채카
09:00 변신로봇 5
09:15 방귀대장 뿡뿡이
09:30 몰리와 나
09:35 빠삐에 친구
09:45 미라벨의 동물극장
10:00 60분-부모
11:00 최고의 요리비결
11:30 다큐 프라임 〈2009 영상기록-기후〉
12:20 시네마천국 〈스크린, 영혼을 연주하다〉
13:10 극한 직업 〈특수 탱크공장〉
13:40 외국인을 위한 한국어(초급)
14:10 문학사랑 e
14:15 두비두밥 몬스터 하우스(재)
14:35 변신로봇 5(재)
14:50 두기랑 스티커 여행
15:00 아무아무 참참
15:10 방귀대장 뿡뿡이(재)
15:25 알록달록 콩콩이
15:40 그림그려줘 루이
15:50 깨미랑 부카채카(재)
16:00 딩동댕 유치원(재)
16:20 미라벨의 동물극장(재)
16:35 싱글벙글 피지(재)
16:40 꼬마 자동차 붕붕(재)
17:00 꼬마 기관차 토마스와 친구들(재)
17:10 꾸러기 상상여행
17:35 구두신고 꼬까꼬까
17:50 〈생방송〉톡! 톡! 보니하니
18:50 빼꼼과 웃기는 녀석들
19:10 메이저
19:35 요술공주 세리
20:00 리얼리티쇼 유아독존
20:30 EBS 뉴스
20:45 지식채널 e
20:50 세계테마기행 〈평화를 꿈꾸는 섬, 동티모르〉
21:30 한국기행 〈부안〉
21:50 다큐프라임 〈한반도의 인류〉
22:40 극한 직업
23:10 다큐 10 + 〈이븐 바투타의 여행기〉
00:00 문학사랑 e
00:05 지식채널 e(재)
00:10 EBS CEO 특강

EBS플러스1

07:00 EBS 포스 〈수학 II〉
07:50 EBS 기본과 특별한 〈수학(상)〉
08:40 〃 〈수학(하)〉
09:30 EBS 학습자료실 클릭! 사이언스
09:35 TV로 보는 박물관
09:40 수능플러스(재) 〈수리영역〉
10:30 세계테마기행
11:10 역사극장
12:00 EBS 내신6감 〈수학(상)〉
12:50 〃 〈수학(하)〉
13:40 EBS 기본과 특별한(재) 〈수학(상)〉
14:30 〃 〈수학(하)〉
15:20 EBS 탐스런(재) 〈사회문화〉
16:10 〃 〈생물 I〉
17:00 수능열기-고2예비과정(재) 〈언어영역〉
17:50 EBS 학습자료실 〈과학사〉
18:00 EBS 포스(재) 〈현대문학〉
19:00 〃 〈수학 II〉
20:00 수능열기-고3예비과정(재) 〈언어영역〉(재)
21:00 수능플러스 〈언어영역〉
21:50 EBS 수능대비 고2 특강(재) 〈외국어영역〉
22:40 EBS 뉴스
23:00 수능열기-고3예비과정(재) 〈외국어영역〉

EBS플러스2

08:00 EBS TV 중1(2학기) 〈영어〉
08:40 〃 〈도덕〉
09:20 EBS TV 중3 (2학기) 〈기술가정〉
10:00 방귀대장 뿡뿡이
10:15 딩동댕 유치원
10:35 알록달록 콩콩이
10:50 레이의 우주대모험
11:00 일일드라마 〈깡순이〉
12:00 EBS TV 중2(2학기) 〈영어〉
12:40 〃 〈한문〉
13:20 〃 〈기술가정〉
14:00 생방송 방과후 영어
14:40 초등교과 영어
16:00 10급 공무원시험대비 강좌(재)
17:00 초등 기말고사대비 총정리 〈사회 3-2〉
17:30 〃 〈사회 4-2〉
18:00 〃 〈사회 5-2〉
18:30 〃 〈사회 6-2〉
19:00 EBS TV 중1(2학기) 〈영어〉
19:40 〃 〈도덕〉
20:20 EBS TV 중3(2학기) 〈도덕〉
21:00 EBS TV 중2(2학기)(재) 〈영어〉
21:40 〃 〈한문〉
22:20 EBS TV 중2 (2학기) 〈기술가정〉(재)
23:00 EBS TV 중3 (2학기) 〈영어〉(재)

"이 나이에 두 여자의 사랑 복이죠"

'다함께 차차차' 강신욱 역 홍요섭

"지난번 사극에서도 부인이 둘이었는데 이번에도 부인이 둘이 될 것 같아요. 감사하죠. 이 나이에 무슨 복이에요." 중견 탤런트 홍요섭(54)은 이렇게 말하며 껄껄 웃었다.

1일 여의도 KBS 별관에서 만난 그는 "남들이 고민 많겠다고 하는데 나야 뭐 고민할 게 있나. 이게 갈등할 일인지도 모르겠다. 두 여자 사이에서 행복하다"며 너스레를 떨었다.

그는 현재 KBS 1TV 일일극 '다함께 차차차'에서 강신욱 역을 맡고 있다. 요트 사고로 15년간 기억상실증에 걸려 있던 그는 최근 기억을 되찾고 극심한 혼란에 빠졌다. 15년 전 윤정(심혜진)과 결혼해 딸 수현(이청아)을 둔 그는 사고로 행방불명돼 기억상실증에 걸린 후 은혜(이응경)와 결혼했다. 그런데 이러한 사실보다 더 큰 문제는 현재 은혜의 딸 나윤(조안)과 신욱의 조카 진우(오만석)가 결혼을 앞둔 상황이라는 점이다.

신욱의 정체를 모르는 윤정은 현재 준우(이종원)와 결혼을 앞두고 있다. SBS '자명고'에서는 왕으로서, 이 드라마에서는 본의 아니게 두 아내를 둔 홍요섭은 "우리도 다음 주 내용을 잘 모른다. 내용이 조금씩 바뀌고 있다"며 "이렇게 앞날을 모르고 연기하는 것도 상당히 재미있다는 생각이 든다"며 웃었다.

그는 "사실 실제 상황이면 굉장히 고민을 할 것이다. 참 복잡한 상황 아니냐"며 "원래는 생활적인 드라마를 좋아했는데 요즘 들어서는 이런 드라마틱한 내용도 재미있다는 생각을 한다. 나이가 들어서인지 조금씩 욕먹어 가며 연기하는 것도 재미있다"고 말했다.

윤정-신욱-은혜의 관계에 대해서는 제작진이나 배우 모두 매일같이 고민한다. 그들 눈에도 뾰족한 해결책이 안 보이기 때문이다. 나윤과 진우의 결혼 문제도 마찬가지.

홍요섭은 "우리도 매일 대화를 나눈다. 그런데 해답이 없다. 도대체 어떻게 해야 하냐"며 "그런데 어제 찜질방에 갔더니 아주머니들이 제3의 해결책을 내놓더라"며 웃었다.

"아주머니들이 윤정이가 복 터졌대요. 고민할 게 뭐 있느냐는 거에요. 15년간 잊지 못하던 남편이 돌아왔고, 심지어 재벌이 돼서 왔으니 준우는 빨리 잊고 신욱을 받아들이면 된대요. 또 신욱은 은혜도 자기를 좋아하니까 그냥 두 집을 오가며 살라는 거예요.(웃음)" /연합뉴스

광주광역시 바둑협회장배

명운이 걸린 전투

여성부 결승전 5보 (68~86)

白 안수형 4단 黑 김혜림 4단

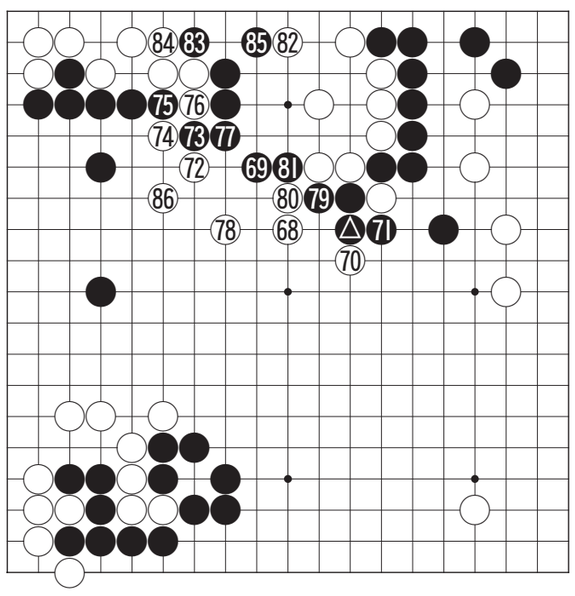

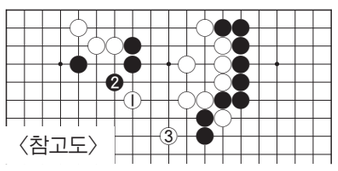

〈참고도〉

흑 ⓐ로 두텁게 늘어서 흑이 제공권을 장악한 장면인데 안수형 4단도 뭔가 좋지 않다고 느꼈는지 백 68로 중앙으로 날아든다. 그런데 이 수가 또 위쪽 흑 두점을 너무 노린 수로 역습을 당하게 된다.

이 수로는 '참고도'의 백 1을 아낌없이 선수하고 그런 다음 3으로 두어 모양을 확실하게 정비해야 했다.

안수형 4단은 흑을 연결시켜주는 것이 싫어서 그냥 68로 두었으나 흑이 보강 겸 69로 거꾸로 노려오자 응수가 곤란해졌다.

그래서 백 70을 선수해두고 72로 차단하는 승부수를 일대 승부수를 던졌는데 김혜림 4단의 응수가 정확하고 신랄해서 오히려 곤란지경에 빠지고 만다.

흑 73으로 끊어간 것이 정확하며 거꾸로 79로 차단해오자 이제는 서로간에 명운이 걸린 전투가 벌어졌다. 흑은 언제든지 타협할 수는 있었으나 자신이 있다는 태도인데 과연 누구의 수읽기가 더 정확할까. 〈오규철 9단·본보 바둑해설위원〉

知天命이 보는 오늘의 운세 12월 2일(음 10월 16일 辛巳)

子 36년생 협력자는 나타나나 신중하라. 48년생 부부간의 불화가 발생하니 이해하라. 60년생 관청에 가는 수가 보이니 자중이 최선이다. 72년생 신규 투자는 내일로 미루라. 84년생 심상의 안정이 모든 일의 실마리를 쥐고 있다. 행운의 숫자 : 08, 30

丑 37년생 아내와의 불화를 대화로 해결하라. 49년생 자신만만 하지마라 적병이 숨어 있다. 61년생 자신의 발길을 다시 한번 점검하라 좋은 길이 보인다. 73년생 자신의 처지를 살펴보면 할 일이 생긴다. 85년생 마음의 안정을 취하라. 행운의 숫자 : 09, 40

寅 38년생 좋은 매너에 조신한 처녀가 따르리라. 50년생 주변이 자신의 길을 어지럽히니 중중하게 처신하라. 62년생 직업에 불편한 문제가 발생하니 각별한 주의가 요망된다. 74년생 직장에서 불편사가 발생한다. 행운의 숫자 : 11, 27

卯 39년생 협력자는 나타나나 매사에 신중 하라. 51년생 협조자는 있으나 진행은 지연된다. 63년생 화해보다 더 좋은 해결은 없다. 75년생 흉과 복이 다반사니 수양하는 마음으로 지내라. 행운의 숫자 : 12, 45

辰 40년생 걱정을 하지마라 해결할 수 있는 문제로다. 52년생 규모를 축소하고 내실을 기하라. 64년생 급하면 그르치니 천천히 진행하면 잘못은 없으리라. 76년생 길한 일과 흉한일이 동시에 있다. 행운의 숫자 : 15, 41

巳 41년생 꾸준히 노력한 대가가 나타나려는 시기다. 53년생 남이 시비를 걸어오니 현명하게 처신하라. 65년생 대고는 없으나 편치도 않다. 77년생 모든 일이 편안하나 주의 할 일은 있다. 행운의 숫자 : 20, 45

午 42년생 문단속을 잘하면 마음이 편하다. 54년생 문서는 쥐었으나 실리 없는 문서로다. 66년생 서로가 이해하면 서로가 득이 된다. 78년생 소심한 행동이 판단을 그르치니 적극적으로 사고하라. 행운의 숫자 : 03, 29

未 43년생 실리는 적고 할 일은 많다. 55년생 오늘은 즐거우니 무엇이 부러우랴. 67년생 외형은 줄이고 실리위주로 진행하라. 79년생 외형을 줄이고 실속위주로 추진하라. 행운의 숫자 : 07, 36

申 44년생 작은 것을 버리고 귀한 것을 취하라. 56년생 제사가 불편하나 주변에서 도와주는 중인이 스스로 나타난다. 68년생 좋은 소식이 들리니 가족에게 전하라. 80년생 좋은 일은 이웃과 함께 나누면 배가 된다. 행운의 숫자 : 14, 27

酉 45년생 체면보다는 실리가 우선이다. 57년생 큰 계획으로 임해야 더욱 값진 수확을 얻으리라. 69년생 타인의 시기가 괴롭히니 조심해서 하루를 보내라. 81년생 화려한 과거는 꿈으로 생각하고 자선을 생각하라. 행운의 숫자 : 17, 25

戌 46년생 희망의 소리가 주변에서 들려온다. 58년생 가까운 곳에서 협조자가 나타나니 적극적으로 추진하라. 70년생 가족은 최고의 협력자니 사랑으로 보살펴라. 82년생 과거의 문서가 속상하니 오늘은 잊어버려라. 행운의 숫자 : 20, 37

亥 47년생 귀를 막고 지내면 마음도 便하다. 59년생 끈기 있게 진행하면 결과가 좋으리라. 71년생 내일을 위해서 힘을 아껴두어라. 83년생 마음이 갈팡질팡하니 정신을 가다듬고 착하게 살아라. 행운의 숫자 : 21, 38

www.cafe.daum.net/sajoo114 ☎011-632-6121

굿모닝 잉글리쉬

Just let me sleep 10 more minutes

딱 10 분만 더 잘게요

A : Wake up!
B : Do I have to get up now?
A : Rise and shine, sleepyhead.
B : Just let me sleep 10 more minutes.

A : 기상!
B : 지금 일어나야 해요?
A : 일어나서 세수해라, 잠꾸러기야.
B : 딱 10 분만 더 잘게요.

* wake up : 잠깨다, 일어나다
* shine : 세수하다, 빛나게 하다
* sleepyhead : 잠꾸러기, 멍청이
* 오늘은 아침 밥 못 먹겠어요. 늦었어요.
  : No breakfast for me today. I'm running late.

〈동아 외국어학원 제공〉
www.donga.tv ☎ 222-6253

오하요우 니혼고

顔色(かおいろ) 惡(わる)いですね.

얼굴색이 안 좋네요.

A : 顔色(かおいろ) 惡(わる)いですね.
大丈夫(だいじょうぶ)ですか.
B : はい, ちょっと風邪氣味(かぜぎみ)で.
A : 朝晩(あさばん)冷(ひ)えてくるから風邪(かぜ)に引(ひ)きやすいんですよね.
B : はい, 分(わ)かりました.

A : 얼굴색이 안 좋네요.
괜찮으세요?
B : 네, 감기 기운이 좀 있는 것 같아요.
A : 아침저녁으로 쌀쌀해져서 감기 걸리기 쉽죠.
B : 네, 알겠어요.

大丈夫(だいじょうぶ) : 괜찮다

〈광주 글로벌 외국어학원 제공〉
http://kglobal.wo.to ☎ 228-2545

니하오 쭝구워

打

~로부터 (전치사)

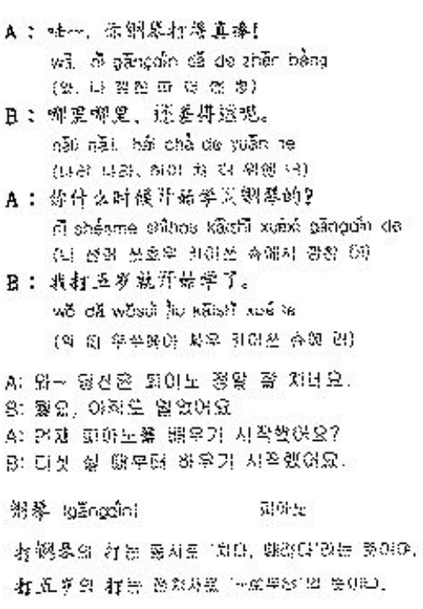

〈리틀차이나 중국어 전문학원〉
www.littlechina.co.kr ☎ 233-9582

한자 이야기

風樹之嘆 (풍수지탄)

바람 풍, 나무 수, 갈 지, 탄실할 탄

풍수지탄(風樹之嘆)은 나무는 조용히 있고 싶어도 바람이 멎지 않으니 뜻대로 되지 않는다는 뜻으로, 효도를 하려고 해도 부모가 살아 계시지 않는다는 말이다.

공자(孔子)가 유랑하다가 몹시 울며 슬퍼하는 사람을 만났다. 슬퍼하는 이유를 묻자 그는, "저는 세 가지 잘못을 저질렀습니다. 첫째는 젊었을 때 천하를 두루 돌아다니다가 집에 와보니 부모님이 이미 세상을 떠나신 것이요, 둘째는 섬기고 있던 군주가 사치를 좋아하고 충언을 듣지 않아 그에게서 도망쳐온 것이요, 셋째는 부득이한 사정으로 교제를 하던 친구와의 사귐을 끊은 것입니다. 무릇 나무는 조용히 있고자 하나 바람 잘 날이 없고(樹欲靜而風不止), 자식이 부모를 모시고자 하나 부모는 이미 안 계신 것입니다(子欲養而親不待). 그럴 생각으로 찾아가도 뵈올 수 없는 것이 부모인 것입니다."라고 대답한 후, 마른 나무에 기대 죽고 말았다.

출전 : 『한씨외전(韓氏外傳)』
※급수 : 한자능력검정 6급, 준3급, 준특급

〈대능출판〉
www.daeneung.com