TV 23일

★이 프로그램은 방송사 사정에 따라 바뀔 수 있습니다.

KBS1	KBS2		MBC	KBC/SBS
00 KBS 뉴스광장	00 영상앨범 산 스페셜 30 생방송 오늘 1~2부	6	00 MBC 뉴스투데이 1~2부	00 출발! 모닝와이드 1~2부
50 인간극장		7	10 광주 MBC 뉴스투데이 50 MBC 아침드라마 〈멈출 수 없어〉	15 KBC 뉴스지금 40 출발! 모닝와이드 3부
25 아침마당	00 KBS 8 아침 뉴스타임	8	30 특집다큐 〈바이블 루트 (1)〉	40 아침연속극 〈망설이지마〉
30 KBS 뉴스	00 아침드라마 〈다 줄거야〉 30 여유만만	9	30 기분 좋은날	20 좋은 아침
00 무엇이든 물어보세요 50 TV동화 행복한 세상 55 그 사람이 보고싶다	40 지구촌 뉴스	10	45 MBC 뉴스	40 SBS 뉴스
55 바른말 고운말	00 인간극장 스페셜 〈쉰둥이 육아일기〉(재)	11	00 주말연속극 〈인연만들기〉(재)	00 SBS 생활경제 40 KBC 생활뉴스
00 KBS 뉴스 12		12	00 MBC 뉴스와 경제 40 왕종근의 아름다운 초대 스페셜 〈김명곤 (2)〉	00 KBC 뉴스 12 30 건강클리닉
00 KBS 걸작선 〈바람의 나라〉(재)	10 생로병사의 비밀(재)	1	35 우리집 주치의 365 스페셜	30 사투쇼 얼룩말(재)
00 KBS 뉴스 10 KBS 스포츠 전국종합탁구선수권대회	10 KBS 네트워크 - 부산	2	40 희망특강 파랑새 스페셜	30 SBS 뉴스 40 드라마 스페셜 〈주원장〉
	00 2TV 스페셜 〈출발 드림팀 시즌2〉(재)	3	10 키즈사이언스	30 성탄특선만화 윌레스와 그로밋 〈거대토끼의 저주〉
00 KBS 오늘의 경제 10 사랑의 가족 35 TV유치원 파니파니	10 후토스 하늘을 나는 집(재) 40 와글와글 꼬꼬맘	4	00 뽀뽀뽀 아이조아 30 성탄 특선 만화 〈벼리 다리 치치 포포〉	
00 KBS 뉴스 5 15 동물의 세계 40 남도지오그래피	10 2TV 하이라이트 〈스펀지 2.0〉(재)	5	00 MBC 뉴스 20 명품여행, 지금 그곳에 가면 35 생방송 전국시대	00 SBS 뉴스퍼레이드 15 KBC 저녁뉴스 30 아트울프의 야생탐험
00 6시 내고향 55 시청자칼럼 우리사는 세상	10 리빙쇼 당신의 여섯시	6	30 MBC 뉴스 50 불만제로	25 생방송 KBC 투데이
00 KBS 뉴스네트워크 30 산 너머 남촌에는	10 무한지대 큐	7	45 일일 시트콤 〈지붕 뚫고 하이킥〉	05 시사터치 따따부따 15 일일드라마 〈아내가 돌아왔다〉
25 일일연속극 〈다함께 차차차〉	00 KBS 8 뉴스타임 25 KBS 8 뉴스타임-광주·전남 35 스포츠 타임 50 비타민	8	15 일일 연속극 〈살맛납니다〉	00 SBS 8 뉴스 25 KBC 8 뉴스 45 SBS 스포츠 뉴스 50 송년특집 한밤의 TV 연예
00 KBS 뉴스 9	55 아이리스 스페셜	9	00 MBC 뉴스데스크 50 MBC 스포츠 뉴스	55 드라마 스페셜 〈크리스마스에 눈이 올까요?〉
00 환경스페셜 〈기후변화 특별기획 2부작 (1) 지상 최후 낙원의 SOS〉 50 느티나무		10	55 수목 미니시리즈 〈히어로〉	
00 KBS 뉴스라인 30 수요기획	15 추적 60분	11	05 성탄특집 황금어장	15 테마스페셜
15 KBS 뉴스 25 스포츠 스포츠 35 송년기획 TV영화관 〈(1)달려라 자전거〉	15 생방송 세계는 지금 45 한밤의 문화 산책	12	30 MBC 뉴스 24 45 송년특집 음악여행 라라라	00 스포츠 투나잇 10 나이트라인 30 TV특강 행복플러스

EBS

06:00 EBSe 영어회화 365
06:30 세계테마기행
07:10 싱글벙글 피지
07:15 꼬마 자동차 붕붕
07:35 호기심 많은 조지
08:00 딩동댕 유치원
08:20 꼬마 기관차 토마스와 친구들
08:30 따개비 루
08:40 키득키득 실험실(재)
08:50 깨미랑 부카채카
09:00 변신로봇 5
09:15 방귀대장 뿡뿡이
09:30 몰리와 나
09:35 빠삐에 친구
09:45 미라벨의 동물극장
10:00 60분-부모
11:00 최고의 요리비결
11:30 교육마당
12:20 시네마천국 〈결정적 단서를 찾아라〉
13:10 극한 직업 〈자죽염 제조〉
13:40 외국인을 위한 한국어(초급)
14:10 초등 2년 겨울방학생활
14:30 초등 4년 겨울방학생활
14:50 초등 6년 겨울방학생활
15:10 방귀대장 뿡뿡이(재)
15:25 알록달록 콩콩이
15:40 그림그려줘 루이
15:50 깨미랑 부카채카(재)
16:00 딩동댕 유치원(재)
16:20 미라벨의 동물극장(재)
16:35 싱글벙글 피지(재)
16:40 꼬마 자동차 붕붕(재)
17:00 꼬마 기관차 토마스와 친구들(재)
17:10 꾸러기 상상여행
17:35 구두신고 꼬까꼬까
17:50 〈생방송〉톡! 톡! 보니하니
18:50 빼꼼과 웃기는 녀석들
19:10 메이저 2
19:35 요술공주 세리
20:00 리얼리티쇼 유아독존
20:30 EBS 뉴스
20:45 지식채널 e
20:50 세계테마기행 〈스페인 북부 기행〉
21:30 한국기행
21:50 다큐프라임 〈교육실험프로젝트 - 삼동초등 180일의 기록〉
22:40 극한 직업 〈한지 공장〉
23:10 다큐 10 + 〈특선〉
00:00 문학사랑 e
00:05 지식채널 e(재)
00:10 EBS CEO 특강 〈글로벌 기업의 341년 장수경영〉

EBS플러스1

06:00 겨울방학특강 〈고3 예비 수학 Ⅰ〉
07:00 〃 〈영어독해 유형편〉
07:50 〃 〈고3 예비 수학 Ⅱ〉
08:40 〃 〈고2 예비 수학 Ⅰ〉
09:30 EBS 학습자료실 클릭! 사이언스
09:35 TV로 보는 박물관
09:40 겨울방학특강 〈고2 예비 수학 Ⅱ〉
10:30 세계테마기행
11:10 역사극장
12:00 겨울방학특강 〈고2 예비 미분과 통계 기본〉
12:50 〃 〈고2 예비 적분과 통계〉
13:40 〃 〈고2 예비 기하와 벡터〉
14:30 고1 예비과정 〈국어〉
15:20 〃 〈영어〉
16:10 〃 〈수학〉
17:00 수능열기-고2예비과정(재) 〈언어영역〉
18:00 겨울방학특강(재) 〈고3 예비 수학 Ⅰ〉
19:00 〃 〈문학〉
20:00 교육마당
21:00 겨울방학특강(재) 〈고3 예비 수학 Ⅱ〉
21:50 〃 〈비문학〉
22:40 EBS 뉴스
23:00 수능열기-고3예비과정(재) 〈외국어영역〉

EBS플러스2

08:00 중3 예비과정 〈국어〉
08:40 〃 〈수학〉
09:20 중학 국어문법특강
10:00 방귀대장 뿡뿡이
10:15 딩동댕 유치원
10:35 알록달록 콩콩이
10:50 레이의 우주대모험
11:00 일일드라마 〈깡순이〉
11:30 과학 하우스
12:00 중3 예비과정 〈영어〉
12:40 중1 예비과정 〈국어〉
13:20 〃 〈수학〉
14:00 생방송 방과후 영어
14:40 중2 예비과정 〈수학〉
15:20 만들어 볼까요
15:30 10급공무원시험대비강좌(재)
16:00 9급공무원시험대비강좌(재)
16:30 외국인을 위한 한국어(초급)
17:00 초등 2년 겨울방학생활
17:20 초등 4년 겨울방학생활
17:40 초등 6년 겨울방학생활
18:00 초등 3/4/5/6 교과서 영어
18:10 만들어 볼까요(재)
18:20 중2 예비과정 〈영어〉
19:00 중3 예비과정 〈국어〉(재)
19:40 〃 〈수학〉(재)
20:20 〃 〈영어〉(재)
21:00 중1 예비과정 〈국어〉(재)
21:40 〃 〈수학〉(재)
22:20 중학 국어문법특강(재)

주말예능 KBS '해피선데이' 독주

〈'1박2일' 강호동〉

'1박2일' 평균 시청률 30%대…'남자의 자격'도 상승세

예능 프로그램 시청률이 전반적으로 하락 중인 가운데 KBS 2TV '해피선데이'의 '나 홀로 독주'가 이어지고 있다.

'남자의 자격'과 '1박2일' 두 코너로 구성된 '해피선데이'는 지난 20일 방송에서 자체 최고 시청률인 27.2%를 기록했다. 지난 9월 26.5%를 기록한 데 이어 3개월 만에 최고 시청률을 경신한 것으로, 다른 예능 프로그램들이 시청률 20% 벽에 막혀 있는 상황에서 독보적인 성적이다.

지난 19일과 20일 방송된 예능 프로그램은 SBS '일요일이 좋다-패밀리가 떴다' 19.3%, MBC '세바퀴' 18.9%, KBS '개그콘서트' 18.3%, MBC '무한도전' 16.1%의 시청률을 각각 기록했다. 전면 개편한 MBC '일요일 일요일 밤에'는 6.6%였다. 반면 '해피선데이'는 지난 8월 중순부터 18주 연속 시청률 20%를 넘어서고 있다.

'1박2일'은 지난해 SBS '일요일이 좋다-패밀리가 떴다'('패떴')가 등장, 돌풍을 일으키면서 주춤하는 듯 했다. 그러나 경쟁 프로그램에 자극을 받은 덕인지 다시 분위기를 쇄신, 지난 여름부터 다시 상승세를 타면서 '패밀리가 떴다'를 멀찌감치 따돌리고 일요일 저녁 독주를 이어가기 시작했다. 강호동이 '버라이어티 정신'을 외치며 멤버들에게 초심으로 돌아갈 것을 주문하는 와중에 서로의 호흡이 절정에 이른 멤버들이 보여주는 하모니가 빛을 발하고 있다. 덕분에 '1박2일'은 지난 9월6일 이후 16주 연속 평균 시청률 30% 대를 유지하고 있으며, 지난 20일 방송된 '혹한기 대비 캠프 2탄'에서는 37.9%를 기록했다.

이 같은 인기는 멤버들이 여전히 트릭이나 양보없는 야생 체험을 생생하게 펼치고 있기 때문. 강원도에 내린 폭설로 멤버들이 눈과 사투를 벌이는 장면 등에는 '조작'이나 '막장'이 끼어들 여지가 없다.

'남자의 자격'도 초반의 어색함을 딛고 자리를 잡으면서 시너지 효과를 내고 있다. 젊은 연예인들이 브라운관을 점령하고 있는 가운데 지난 3월 이경규, 김국진, 김태원 등 40대를 전면으로 내세운 '남자의 자격'의 등장은 당황스럽기까지 했다. 뭐든지 스피디하게 흘러가는 예능 프로그램에서 이들의 느린 호흡과 '구세대'를 자처한 언행은 생명력이 짧아보였다. 그러나 방송 9개월이 흐른 지금 '남자의 자격'은 한 박자 늦은 웃음으로 시청자를 공략하는데 성공했다. 한 자릿대에서 출발한 시청률은 지난 9월 '신입사원' 편으로 시작으로 상승세를 타기 시작해 두 자릿대로 접어들더니 지난 20일에는 15.6%를 기록했다.

/연합뉴스

광주광역시 바둑협회장배

좌변의 요석 흑 한점

최강부 준결승 2국 5보 (56~71)

白 서한울 5단 黑 심재욱 6단

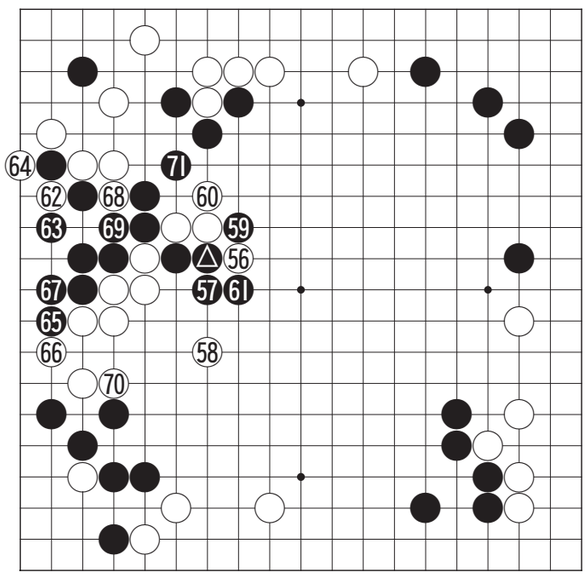

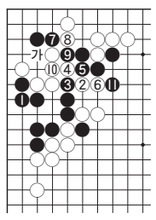
〈참고도〉

불안을 느낀 심재욱 6단이 흑 △로 밀어 최강으로 버티고 있는 장면이다. 흑은 언제든지 좌변 63자리에 두면 살 수 있기 때문에 가능한 강수다.

그러나 이 수로는 먼저 삶의 근거가 되는 요석이며 실리로도 큰 좌변의 흑 한점을 '참고도'의 흑 1로 살리는 것이 컷다. 이때 백 2로 봉쇄하는 것은 흑 3으로 나가 끊어 11까지 백이 잡히므로 백은 2로 '가'에 지키는 정도인데 그때 흑 ▲로 두어야 했다.

흑 59로 끊은 수로도 그냥 61에 두고 싶다.백 60이 강인해서 선수를 빼앗긴 것이 아프다.

서한울 5단이 역으로 백 62로 끊어잡은 수가 기민했으며 큰 수였다. 이러자 좌상귀의 백의 실리가 두툼해졌고 흑 대마의 근거가 없어져 계속해서 시달리게 되는 원인이 된다.

흑 71은 어쩔수 없는 연결인데 다음 백의 행마가 중요한 장면이다.

〈오규철 9단·본보 바둑해설위원〉

知天命이 보는 오늘의 운세 12월 23일(음 11월 8일 壬寅)

子 36년생 자세히 보면 길이 있다. 48년생새로운 소식은 있으나 서둘지 마라. 60년생 생기가 발신하고 옛정으로 새로운 일이 나타난다. 72년생 서로 경쟁하듯 나가니 흉하고 길은 적다. 84년생 시기상조이니 조심도 같이 해야. 행운의 숫자 : 02, 43

丑 37년생 시비 송사가 발생할 수 있다. 49년생 마무리에 최선을 다해야 길하리라. 61년생 아는 도끼에 발등 찍히니 경거망동 마라. 73년생 아랫사람으로 인한 손재수가 있을 수 있다. 85년생 앞으로의 불편한 일을 예측하고 있어야 한다. 행운의 숫자 : 10, 42

寅 38년생 자녀문제가 발생하니 주변을 잘 살펴야. 50년생 장기간 음지에서 벗어난 기쁨이 다가 올리니. 62년생 재수는 바라지 말고 새로운 계획을 세우라. 74년생 절대로 신규사업에 참여하지 마라. 행운의 숫자 : 13, 41

卯 39년생 좋다고는 볼 수 없으나 一進은 있다. 51년생 직장의 흐름을 읽어보고 거취를 정하라. 63년생 초행 길은 불편하고 낯설다. 75년생 추진 문제는 좀 더 심사숙고해야 하리라. 행운의 숫자 : 15, 33

辰 40년생 겉으로는 협조가 이루어진 듯하나 결과는 미미하다. 52년생 길이 답답하고 안보이나 숨통은 트인다. 64년생 득보다는 실이 많고 흉이 발생한다. 76년생 마지막 마무리를 잘하면 큰 득은 있다. 행운의 숫자 : 18, 32

巳 41년생 모든 문제를 새롭게 점검할 필요가 있다. 53년생 배인 편에 애사가 발생 할 수도. 65년생 백사가 불성하니 신중을 고려하고 기다려야 한다. 77년생 상문으로 식구가 줄 수도 있다. 행운의 숫자 : 20, 39

午 42년생 길사는 적으니 하는 일을 신중하게 처리하라. 54년생 남의 가슴을 아프게 하면 배가 되어 당하리라. 66년생 낭설을 믿지 말라. 78년생 내용으로는 통한 듯 하나 일고의 우려가 있다. 행운의 숫자 : 02, 44

未 43년생 대문 안과 밖을 살펴보면 실물을 예방한다. 55년생 될 듯 될 듯한 구상만 있고 실행은 되지 않는다. 67년생 부부사이의 갈등이 나타날 수도 있다. 79년생 새로운 사업 구상을 제의 받고 조직이 생긴다. 행운의 숫자 : 06, 28

申 44년생 새로운 희망의 설계가 있고 협조자가 나타난다. 56년생 신중하고 긴 안목으로 협력자를 돌아보라. 68년생 역습을 당하는 형상이나 큰 불편한 일은 없다. 80년생 요행을 삼가하고 실천으로 보여줘라. 행운의 숫자 : 16, 22

酉 45년생 원한 맺힌 미운사람이 나타나고 잘못된 길을 가르친다. 57년생 의욕적인 추진은 있으니 제자리걸음이다. 69년생 자신의 일을 점검하고 뒤돌아보라. 81년생 적은 돈의 소비가 있다. 행운의 숫자 : 19, 31

戌 46년생 집나간 지식이 돌아온 형상이다. 58년생 화는 많고 길한 일은 적으니 변화를 자제하라. 70년생 가정의 안정이 있고 식구가 느는 길사가 있다. 82년생 겉은 미려하지만 내부는 불행의 씨앗이 있다. 행운의 숫자 : 23, 43

亥 47년생 고역은 없으니 마음 놓고 지내라. 59년생 규모를 줄이고 내실을 기하면 대손은 없다. 71년생 급히 서두르면 큰 손해가 온다. 83년생 기쁨 속에 함정이 있으니 경계해야 한다. 행운의 숫자 : 24, 27

www.cafe.daum.net/sajoo114 ☎011-632-6121

굿모닝 잉글리쉬

I'm cooking a good dinner

나, 지금 맛있는 저녁을 요리하고 있는데

A : Don't eat a heavy lunch today. I'm cooking a good dinner.
B : Okay. What are we having?
A : We're having pork chops, rice and green beans.
B : What's for dessert?

A : 오늘 점심 푸짐하게 먹지 않았니? 나, 지금 맛있는 저녁을 요리하고 있는데.
B : 알았어요, 뭘 먹을 건데요?
A : 돼지갈비에다 밥, 그리고 완두콩 반찬이야.
B : 후식은 뭐죠?

* fix : (식사를) 준비하다, (요리를) 만들다(cook).
* 점심으로 샌드위치를 먹거라.
= Fix yourself a sandwich for lunch.
* pork chops = 돼지 갈비요리

〈동아 외국어학원 제공〉
www.donga.tv ☎ 222-6253

오하요우 니혼고

これ댕菓子(だがし)じゃないですか?

이거 불량식품 아니예요?

A : あ! これ駄菓子(だがし)じゃないですか? 私(わたし)子供(こども)の頃(ころ)よく食(た)べたんですよ.
B : そうですよね. 私(わたし)もよく食(た)べました.
A : 懐(なつ)かしいな. 最近(さいきん)は駄菓子屋(だがしや)が少(すく)ないですからね.

A : 아! 이거 불량식품 아니예요? 저 어릴 적에 자주 먹었어요.
B : 그렇죠? 저도 잘 먹었어요.
A : 그립네요. 요즘 불량식품을 파는 곳이 적으니까요.

駄菓子(だがし) : 불량식품
懐(なつ)かしい : 그립다, 정겹다, 반갑다

〈광주 글로벌 외국어학원 제공〉
http://www.english22.co.kr ☎ 224-9412

니하오 쫑구워

一下子

단번에

A : 对不起, 我来晚了。
duì bu qǐ, wǒ lái wǎn le
(두이 부 치, 워 라이 완 러)
B : 你看现在几点!
nǐ kàn xiànzài jǐ diǎn
(니 칸 시엔짜이 지 디엔)
A : 他多半生气了吧?
tā duōbàn shēngqì le ba
(타 뚜오빤 셩치 러 바)
B : 是啊, 他的脸色一下子就变了。
shì a, tā de liǎnsè yíxiàzi jiù biàn le
(쓰 아, 타 더 리엔쓰어 이시아즈 지우 비엔 러)
A: 미안해, 내가 늦게 왔지.
B: 지금 몇 시 인지 보라.
A: 그 사람 화 난 것 같지?
B: 그래, 그의 안색이 갑자기 변했어.

多半 (duōbàn) 대개, 아마

〈리틀차이나 중국어 전문학원〉
www.littlechina.co.kr ☎ 233-9582

한자 이야기

風聲鶴唳 (풍성학려)

바람 풍, 소리 성, 학 학, 울 려

풍성학려(風聲鶴唳)는 바람소리와 학의 울음소리란 뜻으로, 겁을 먹은 사람이 하찮은 일이나 작은 소리에도 몹시 놀람을 비유하여 이르는 말이다.

전진(前秦)의 부견이 100만 대군을 이끌고 동진을 공격하였다. 양쪽 군대는 수양(壽陽)에서 대치하고 있었는데, 부견은 동진의 진영을 지켜보더니 휘하의 제장(諸將)에게 전군을 약간 후퇴시켰다가 돌아서서 반격을 가하라고 명령했다. 그러나 후퇴를 개시하고 선봉군이 강을 건너 되돌아오기 시작하자, 후미의 전진군은 선봉군이 싸움에 패해 물러나는 것으로 잘못보고 앞을 다투어 달아나기 시작했다. 그리고 그렇게 달아나다 물에 빠져 죽는 자가 대부분이었다. 겨우 목숨을 건진 남은 군사들은 밤을 새워 달아났는데, 얼마나 겁에 질렸던지 '바람소리와 학의 울음소리'만 들려도 동진의 군사가 뒤쫓아 온 줄 알고 도망가기 바빴다고 한다.

* 유의어 : 초목개병(草木皆兵) 풀과 나무까지도 모두 적병으로 보인다는 뜻으로, 적의 힘을 두려워한 나머지 하찮은 것에도 겁냄을 이르는 말.

출전 : 『진서(晋書)』 〈사현재기(謝玄載記)〉
※급수 : 한자능력검정 6급, 준4급, 준3급

〈대능출판〉
www.daeneung.com