# TV 30일

★이 프로그램은 방송사 사정에 따라 바뀔 수 있습니다.

| KBS1 | KBS2 | | MBC | KBC/SBS |
|---|---|---|---|---|
| 00 KBS 뉴스광장 | 00 영상앨범 산 스페셜<br>30 생방송 오늘 1~2부 | 6 | 00 MBC 뉴스투데이 1~2부 | 00 출발! 모닝와이드 1~2부 |
| 50 인간극장 | | 7 | 10 광주 MBC 뉴스투데이<br>50 MBC 아침드라마 〈멈출 수 없어〉 | 15 KBC 뉴스지금<br>40 출발! 모닝와이드 3부 |
| 25 아침마당 | 00 KBS 8 아침 뉴스타임 | 8 | 30 생방송 오늘 아침 | 40 아침연속극 〈망설이지마〉 |
| 30 KBS 뉴스 | 00 아침드라마 〈다 줄거야〉<br>30 여유만만 | 9 | 30 기분 좋은날 | 20 좋은 아침 |
| 00 무엇이든 물어보세요<br>50 TV동화 행복한 세상<br>55 그 사람이 보고싶다 | 40 지구촌 뉴스 | 10 | 45 MBC 뉴스 | 40 SBS 뉴스 |
| 55 바른말 고운말 | 00 인간극장 스페셜(재) 〈그 해 겨울, 어머니와 나는〉 | 11 | 00 주말연속극 〈인연만들기〉(재) | 00 SBS 생활경제<br>40 KBC 생활뉴스 |
| 00 KBS 뉴스 12 | | 12 | 00 MBC 뉴스와 경제<br>40 왕종근의 아름다운 초대 스페셜 〈허시명〉 | 00 KBC 뉴스 12<br>20 건강클리닉 |
| 00 KBS 걸작선 〈바람의 나라〉(재) | 10 생로병사의 비밀(재) 〈가난한 밥상의 기적, 소식〉 | 1 | 35 우리집 주치의 365 스페셜 | 20 마님의 식탁(재)<br>50 KBC 보도특집 〈도시에서 금을 캐다〉(재) |
| 00 KBS 뉴스<br>10 생로병사의 비밀(재) | 10 KBS 네트워크 - 제주 | 2 | 40 희망특강 파랑새 스페셜 | 50 KBC 정책대담 〈장태평 농림수산식품부 장관에게 듣는다〉 |
| 00 KBS 초청토론 3당 대표에게 듣는다 〈자유선진당〉 | 00 2TV 스페셜 출발 드림팀 시즌2(재) | 3 | 10 키즈 사이언스 | 50 TV 백과사전 |
| 00 KBS 오늘의 경제<br>10 사랑의 가족<br>35 TV유치원 파니파니 | 10 후토스 하늘을 나는 집(재)<br>40 와글와글 꼬꼬맘 | 4 | 00 뽀뽀뽀 아이조아<br>30 곰탱이와 함께하는 TV동화(재) | 00 레츠고 MBA<br>30 슈퍼코리안 |
| 00 KBS 뉴스 5<br>15 동물의 세계<br>40 남도지오그래피 | 10 2TV 하이라이트 스펀지 2.0(재) | 5 | 00 MBC 뉴스<br>20 명품여행, 지금 그곳에 가면<br>35 생방송 전국시대 | 00 SBS 뉴스퍼레이드<br>15 KBC 저녁뉴스<br>30 아트올프의 야생탐험 |
| 00 6시 내고향<br>55 시청자칼럼 우리사는 세상 | 10 리빙쇼 당신의 여섯시 | 6 | 30 MBC 뉴스<br>50 불만제로 | 25 생방송 KBC 투데이 |
| 00 KBS 뉴스네트워크<br>30 산 너머 남촌에는 | 10 무한지대 큐 | 7 | 45 일일 시트콤 〈지붕 뚫고 하이킥〉 | 05 시사터치 따따부따<br>15 일일드라마 〈아내가 돌아왔다〉 |
| 25 일일연속극 〈다함께 차차차〉 | 00 KBS 8 뉴스타임<br>25 KBS 8 뉴스타임-광주·전남<br>35 스포츠 타임<br>50 비타민 | 8 | 15 일일 연속극 〈살맛납니다〉 | 00 SBS 8 뉴스<br>25 KBC 8 뉴스<br>45 SBS 스포츠 뉴스<br>50 2009 SBS 연예대상 1~2부 |
| 00 KBS 뉴스 9 | 55 2009 KBS 가요대축제 1~2부 | 9 | 00 MBC 뉴스데스크<br>50 MBC 스포츠 뉴스<br>55 2009 MBC 연기대상 1~2부 | |
| 00 환경스페셜 기후변화 특별기획 2부작 〈(2) 탄소 다이어트〉<br>50 느티나무 | | 10 | | |
| 00 KBS 뉴스라인<br>30 KBS 송년특별기획 HD TV문학관 〈사람의 아들〉 | | 11 | | 20 송년특집 2009 비 아시아투어 콘서트 |
| ①:10 송년특선다큐(재) 〈고려청자, 비색의 유혹〉 | 40 송년 특선영화 〈라비앙 로즈〉 | 12 | 50 MBC 뉴스 24<br>①:05 특선 MBC 다큐멘터리 〈숲의 신비 샤토야마〉 | 30 스포츠 투나잇<br>40 나이트 라인<br>①:00 송년특선영화 〈저스트 라이크 헤븐〉 |

## EBS

06:00 EBSe 영어회화 365
06:30 세계테마기행
07:10 싱글벙글 피지
07:15 꼬마 자동차 붕붕
07:35 호기심 많은 조지
08:00 딩동댕 유치원
08:20 꼬마 기관차 토마스와 친구들
08:30 따개비 루
08:40 키득키득 실험실(재)
08:50 깨미랑 부카채카
09:00 변신로봇 5
09:15 방귀대장 뿡뿡이
09:30 몰리와 나
09:35 빠삐에 친구
09:45 미라벨의 동물극장
10:00 60분-부모
11:00 최고의 요리비결
11:30 교육마당
12:20 시네마천국 〈결정적 단서를 찾아라〉
13:10 극한 직업 〈한지공장〉
13:40 외국인을 위한 한국어(초급)
14:10 초등 2년 겨울방학생활
14:30 초등 4년 겨울방학생활
14:50 초등 6년 겨울방학생활
15:10 방귀대장 뿡뿡이(재)
15:25 알록달록 콩콩이
15:40 그림그려줘 루이
15:50 깨미랑 부카채카(재)
16:00 딩동댕 유치원(재)
16:20 미라벨의 동물극장(재)
16:35 싱글벙글 피지(재)
16:40 꼬마 자동차 붕붕(재)
17:00 꼬마 기관차 토마스와 친구들(재)
17:10 꾸러기 상상여행
17:35 구두신고 꼬까꼬까
17:50 〈생방송〉톡! 톡! 보니하니
18:50 빼꼼과 웃기는 녀석들
19:10 메이저 2
19:35 요술공주 세리
20:00 리얼리티쇼 유아독존
20:30 EBS 뉴스
20:45 지식채널 e
20:50 세계테마기행 〈시안에서 둔황까지〉
21:30 한국기행 〈한라산〉
21:50 다큐프라임 〈세계 최고의 교수들〉
22:40 극한 직업 〈산악구름다리 설치〉
23:10 다큐 10 + 〈인류역사의 유산, 건축으로의 여행〉
00:00 문학사랑 e
00:05 지식채널 e(재)
00:10 EBS CEO 특강 〈글로벌 기업의 341년 장수경영〉

## EBS플러스1

06:00 겨울방학특강 〈고3 예비 수학Ⅰ〉
07:00 〃 〈영어독해 유형편〉
07:50 〃 〈고3 예비 수학Ⅱ〉
08:40 〃 〈고2 예비 수학Ⅰ〉
09:30 EBS 학습자료실 클릭! 사이언스
09:35 TV로 보는 박물관
09:40 겨울방학특강 〈고2 예비 수학Ⅱ〉
10:30 세계테마기행
11:10 역사극장
12:00 겨울방학특강 〈고2 예비 미분과 통계 기본〉
12:50 〃 〈고2 예비 적분과 통계〉
13:40 〃 〈고2 예비 기하와 벡터〉
14:30 고1 예비과정 〈국어〉
15:20 〃 〈영어〉
16:10 〃 〈수학〉
17:00 수능열기-고2예비과정(재) 〈언어영역〉
18:00 겨울방학특강(재) 〈고3 예비 수학Ⅰ〉
19:00 〃 〈문학〉
20:00 교육마당
21:00 겨울방학특강(재) 〈고3 예비 수학Ⅱ〉
21:50 〃 〈비문학〉
22:40 EBS 뉴스
23:00 수능열기-고3예비과정(재) 〈외국어영역〉

## EBS플러스2

08:00 중3 예비과정 〈국어〉
08:40 〃 〈수학〉
09:20 중학 국어문법특강
10:00 방귀대장 뿡뿡이
10:15 딩동댕 유치원
10:35 알록달록 콩콩이
10:50 레이의 우주대모험
11:00 일일드라마 〈깡순이〉
11:30 과학 하우스
12:00 중3 예비과정 〈영어〉
12:40 중1 예비과정 〈국어〉
13:20 〃 〈수학〉
14:00 생방송 방과후 영어
14:40 중2 예비과정 〈수학〉
15:20 만들어 볼까요
15:30 10급공무원시험대비강좌(재)
16:00 9급공무원시험대비강좌(재)
16:30 외국인을 위한 한국어(초급)
17:00 초등 2년 겨울방학생활
17:20 초등 4년 겨울방학생활
17:40 초등 6년 겨울방학생활
18:00 초등 3/4/5/6 교과서 영어
18:10 만들어 볼까요(재)
18:20 중2 예비과정 〈영어〉
19:00 중3 예비과정 〈국어〉(재)
19:40 〃 〈수학〉(재)
20:20 〃 〈영어〉(재)
21:00 중1 예비과정 〈국어〉(재)
21:40 〃 〈수학〉(재)
22:20 중학 국어문법특강(재)

# "'훈남' 벗고 까칠 버럭 '나쁜남자' 됐어요"

## MBC 드라마 '파스타'로 돌아온 이 선 균

"최고로 나쁜 남자 같아서 걱정입니다."

'커피프린스 1호점', '달콤한 나의 도시', '트리플' 등을 거치며 브라운관 대표적인 '훈남'으로 떠오른 이선균(34)이 돌변한다.

그는 내년 1월4일 첫선을 보이는 MBC TV 16부작 드라마 '파스타'에서 까칠함에서 둘째 가라면 서러운 이탈리아 식당 셰프 최현욱 역을 맡았다.

28일 '파스타'의 제작발표회에서 만난 이선균은 "그동안 이미지 변신에 대한 부담감이나 조급함은 크지 않았다. 그런데 남들이 너무 그렇게 이야기를 많이 하니까 지금쯤 딴 것을 해야 하나 싶기는 했다"며 말문을 열었다.

최현욱 역은 이선균의 그간 이미지를 확 바꿔버릴 수 있는 캐릭터다. 요리도 9단, 연애도 9단인 그는 매사 자신만만한 안하무인의 캐릭터다. 실연의 상처를 숨기기 위해 일부러 바람둥이 행세를 하는 면도 있지만 그것이 드러나기 전까지는 불친절하고 콧대높은 '나쁜 남자'다.

"사실 캐릭터를 보고 고민을 했어요. 까칠함의 정도가 너무 세서 잘못했다가는 큰일 나겠다는 생각이었죠. 그런데 와이프가 '당신은 왜 당신 편한 것만 하려 하냐'고 핀잔을 주더라고요. 그래서 대본을 한 번 더 보게 됐고 결국 하게됐죠.(웃음) 결과가 어떻게 나오든 이번 연기가 제게는 분명히 도움이 될 것 같아요."

까칠한 셰프답게 그는 주방에서 걸핏하면 버럭버럭 소리를 지른다.

"소리를 많이 질러서 오랜만에 공연하는 느낌이 들어요.(웃음) 대사량도 굉장히 많아요. 지금까지 연기했던 역할을 다 합친 것만큼 많아요. 그래서 이래저래 부담이 많은데 시간이 흐르면서 조금씩 안정을 찾은 것 같아요."

그는 최현욱이 "약간 다중적인 인물이다. 주방 밖으로 나오면 악동처럼 보이려 하고, 중반부터는 멜로 라인도 있어 극에서 다양한 모습을 보일 것"이라며 "지금까지 중 최고로 나쁜 남자지만 나름대로 장난기 있는 인물을 표현하려고 노력 중"이라고 말했다. /연합뉴스

## 광주광역시 바둑협회장배

### 서한울 5단 결승진출

최강부 준결승 2국 총보 (1~192)

白 서한울 5단 黑 심재욱 6단

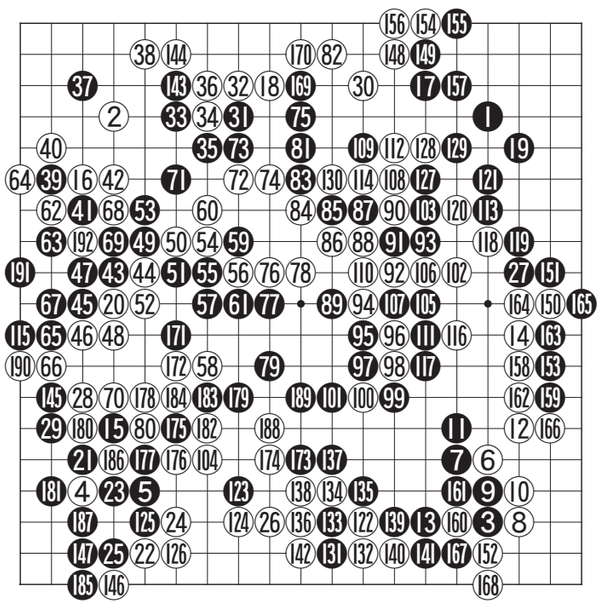

이번 대회에서 최고의 빅카드로 가장 높은 관심과 주목을 받았던 이 바둑은 결국 신예중의 신예인 서한울 5단이 이지역의 터줏대감이며 백전노장인 심재욱 6단을 깨끗하게 셧아웃 시키고 결승에 진출하는데 성공했다.

이로써 유망주들의 서울전출과 바둑을 하기힘든 교육등의 여파로 오랫동안 신진세력이 등장하지 않았던 이지역 바둑계도 서서히 세대교체가 진행되고 있는 것으로 보이며 서한울 5단과 먼저 결승에 선착해 있는 선계성 6단의 대결이 더욱 중요해졌고 이 결과에 따라 아마바둑계의 판도가 달라질 것으로 보인다.

이 바둑은 심재욱 6단이 아들뻘인 새까만 후배와 대결한다는데 대해 상당한 부담감을 갖고 있는 징후를 곳곳에서 발견할 수 있다. 초반부터 너무 신중한 나머지 주특기인 속력행마와 실리에 민감한 모습을 찾아볼 수 없고 속도에서도 집차지에서도 항상 뒤를 쫓아다니며 무기력한 모습을 보여주고 있다.

초반에 주력인 하변을 건설하지 못하고 백 22부터 26까지 손쉽게 하변을 내어준 것이 패인이라면 패인이며 서한울 5단의 안정된 반면운영이 상대적으로 돋보인 한판이다. 백 192 수 끝. 백 불계승.

〈오규철 9단·본보 바둑해설위원〉

## 知天命이 보는 오늘의 운세 12월 30일(음 11월 15일 己酉)

**子** 36년생 겉과 속이 다른 일이 생기기니 차분하게 살펴라. 48년생 신중한 하루가 되어야 할 것이다. 60년생 여유 있게 보내면 기회는 온다. 72년생 이성이 다가오나 좋은 인연이 아니다. 84년생 인생의 방향에 큰 변화가 생긴다. 행운의 숫자 : 02 ,43

**丑** 37년생 자식의 친구들도 살펴봐야 좋을 듯 하다. 49년생 작은 병도 잘 살펴보라. 61년생 잘못 꿴 단추가 끝까지 속 썩힌다. 73년생 절대로 친구와는 새로운 사업을 하지 않아야 한다. 85년생 좋은 하루가 될 것이니 주변인들과 잘 지내라. 행운의 숫자 : 04, 44

**寅** 38년생 지루한 시간은 지나고 기쁨의 시간이 온다. 50년생 직장에서 처신만 조심하면 인기가 오른다. 62년생 집에서는 말을 직장에서는 행동을 조심해야 하리라. 74년생 해결의 실마리가 보인다. 행운의 숫자 : 10,42

**卯** 39년생 해묵은 감정을 버리면 새로운 정도 생기리라. 51년생 협력자는 나타나지만 큰 도움은 못준다. 63년생 호랑이에게 물려가도 정신만 차리면 화는 없다. 75년생 흉한 일과 길한 일이 있지만 길한 편이다. 행운의 숫자 : 15,33

**辰** 40년생 과도한 욕심이 없는 한 평안하다. 52년생 놀랄 일은 있으나 안심해도 된다. 64년생 눈물과 웃음이 있으나 나중에는 웃는다. 76년생 늦은 시간에 좋은 인연이 생길 수도 있으니 멋을 내보라. 행운의 숫자 : 19,31

**巳** 41년생 마무리를 잘하라 10%로 부족이 90%를 앗아간다. 53년생 문서상 애로가 발생하니 꼼꼼하게 살펴라. 65년생 미운사람이 보이나 나에게 도움을 준다. 77년생 분수를 지키면 흉한 일은 피하리라. 행운의 숫자 : 22,16

**午** 42년생 시비 구설수는 자신의 말과 행동으로 발생한다. 54년생 쌓아온 명성이 자기 입으로 무너질까 걱정된다. 66년생 아내와 남편은 서로를 살펴야 할 때이다. 78년생 아는 길도 물어가는 지혜가 있어야 하리라. 행운의 숫자 : 12,30

**未** 43년생 아들과 딸의 고민을 알아보라. 55년생 아무리 친한 친구의 말도 다시 한번 생각해 보라. 67년생 오래 동안 생각한 것을 결정해도 좋다. 79년생 울고 싶은 일이 생기나 어려운 일은 아니다. 행운의 숫자 : 13,41

**申** 44년생 이성으로 마음이 헛갈리니 중심을 찾아라. 56년생 인생은 지금부터 다시 한번 추진하라. 68년생 자신의 재주보다는 노력을 집중하면 실패는 없다. 80년생 정면승부보다는 우회의 공격이 효과적이다. 행운의 숫자 : 18,32

**酉** 45년생 주변의 도움으로 고민했던 일들이 잘 풀려간다. 57년생 친구 같은 부자지간의 시간을 가져라. 69년생 친구에게 도움을 청하나 오히려 방해가 된다. 81년생 혹시 하는 기대는 버리고 뜻을 분명하게 하라. 행운의 숫자 : 20,39

**戌** 46년생 혼자서 바쁘지만 상황은 그렇지 못하다. 58년생 힘의 안배를 고려하면 대고는 없으리라. 70년생 남여사이에 적당한 간격을 두고 만나라. 82년생 마음을 단단히 가져라 대고가 예상된다. 행운의 숫자 : 23,43

**亥** 47년생 모르는 사람과 시비수가 있으니 조심하라. 59년생 부부의 정은 아주 사소한 것에서 생긴다. 71년생 삼사일언하면 악신도 피해간다. 83년생 순리대로 행동하면 결과도 좋으리라. 행운의 숫자 : 24,27

www.cafe.daum.net/sajoo114 ☎011-632-6121

## 굿모닝 잉글리쉬

### It's a year-end cleaning time
### 송년 청소를 할 때다

A : Come on, kids. It's a year-end cleaning time.
B : Oh, mom. Do we have to?
A : Yes, start with your room.
B : I don't mind cleaning.
I just hate cleaning my room.

A : 자, 얘들아, 한 해를 보내는 의미에서 청소를 해보자꾸나.
B : 어휴, 엄마. 꼭 해야 해요?
A : 그렇지, 네 방부터 하자.
B : 난 청소하는 것은 괜찮은데.
제 방 청소하는 것, 딱 질색이거든요.

* a year-end : 송년
* cleaning : 청소
* don't mind : 괜찮다

〈동아 외국어학원 제공〉
www.donga.tv ☎ 222-6253

## 오하요우 니혼고

### 歯軋(はぎし)りをして大変(たいへん)です
### 이를 갈아서 큰일이예요

A : 金さん, 元氣(げんき)がないですね. どうしましたか?
B : 昨夜(ゆうべ) 夫(おっと)が鼾(いびき)をかいて, 寝(ね)られませんでした.
A : 大変(たいへん)でしたね. うちは, 歯軋(はぎし)りをして大変(たいへん)です.

A : 김씨, 기운이 없네요. 무슨 일 있었어요?
B : 어제 밤에 남편이 코를 골아서, 잘 수가 없었어요.
A : 힘들었겠군요. 우리 남편은, 이를 갈아서 큰일이예요.

鼾(いびき) : 코골이
歯軋(はぎし)り : 이를 가는 것, 이갈이

〈광주 글로벌 외국어학원 제공〉
http://www.english22.co.kr ☎ 224-9412

## 니하오 쭝구워

### 整天
### 하루종일

A : 你整天找今漢者女朋友. 找到了嗎?
nǐ zhěngtiān zhǎo qe piàoliang de nǚpéngyou
zhǎo dào le mǎ
(니 쩡티엔 자오 긔 퍄오리앙 더 뉘펑요우.
자오 따오 러 마)
B : 性愛呢, 好像美女都躲着我。
hái mǎ ne. hǎoxiàng měinǚ dōu duǒ zhe wǒ
(하이 마 너. 하오시앙 메이뉘 또우 두오 저 워)
A : 哈哈, 美女都去哪儿了?
hā hā. měinǚ dōu qù nǎr le
(하 하, 메이뉘 또우 취 날 러)
B : 我覺得她睡覺吧。
wǒ juéde tā shuìjiào ba
(워 쥐더 타 수이지아오 바)

A: 너 하루종일 예쁜 여자친구 찾았어?
B: 아직 못 찾았어. 여자가 다들 나를 피하나봐.
A: 하하~ 그녀가 다 어디로 갔지?
B: 아마 잠들어 자고 있는 것 같아.

躲 (duǒ) 숨다, 피하다

〈리틀차이나 중국어 전문학원〉
www.littlechina.co.kr ☎ 233-9582

## 한자 이야기

### 優孟衣冠 (우맹의관)
### 넉넉할 우, 맏 맹, 옷 의, 갓 관

우맹의관(優孟衣冠)은 우맹이 의관을 차려 입는다는 뜻으로, 그럴 듯하게 꾸며서 진짜인 것처럼 행세하는 경우를 비유한 것이다.

초(楚)나라의 악인(樂人) 우맹은 재상 손숙오(孫叔敖)가 죽자 그의 아들이 생활이 곤궁해져 있는 것을 보고, 손숙오처럼 의관을 갖추고 몸짓과 말투를 흉내 내며 장왕이 베푼 주연에 참석했다. 장왕은 크게 놀라며 손숙오가 환생한 것으로 여기고 그를 재상으로 삼으려고 하였다. 우맹은 3일 뒤에 다시 와서 "아내가 초나라 재상은 할 만한 것이 못된다고 하였습니다. 손숙오 같은 분은 충성을 다하고 청렴하게 생활하며 왕이 패자(霸者)가 될 수 있도록 보좌하였으나 그의 아들은 송곳을 꽂을 만한 땅도 없이 가난하게 살면서 땔나무를 팔아 연명하고 있습니다. 손숙오처럼 되느니 차라리 스스로 목숨을 끊는 것이 낫습니다."라고 말하자, 이에 장왕은 잘못을 사과하며 손숙오의 아들을 불러 침구(寢丘) 땅의 400호를 봉토로 주었다.

출전 : 『사기(史記)』 〈골계전(滑稽傳)〉
※급수 : 한자능력검정 4급, 준3급, 6급

〈대능출판〉
www.daeneung.com