## TV 19일

★이 프로그램은 방송사 사정에 따라 바뀔 수 있습니다.

| KBS1 | KBS2 | | MBC | KBC/SBS |
|---|---|---|---|---|
| 00 KBS 뉴스광장 | 00 영상앨범 산 스페셜<br>30 생방송 오늘 1~2부 | 6 | 00 MBC 뉴스투데이 1~2부 | 00 출발! 모닝와이드 1~2부 |
| 50 인간극장 | | 7 | 10 광주 MBC 뉴스투데이<br>50 MBC 아침드라마 〈분홍 립스틱〉 | 15 KBC 뉴스지금<br>40 출발! 모닝와이드 3부 |
| 25 아침마당 | 00 KBS 8 아침 뉴스타임 | 8 | 30 특집다큐 〈이색발견 별별세상〉 | 40 아침 연속극 〈망설이지마〉 |
| 30 KBS 뉴스 | 00 르포 아름다운 귀촌<br>20 아침드라마 〈다 줄거야〉<br>50 여유만만 | 9 | 30 기분 좋은 날 | 20 좋은아침 |
| 00 무엇이든 물어보세요<br>50 TV동화 행복한 세상<br>55 여성공감 | | 10 | 45 MBC 뉴스 | 40 SBS 뉴스 |
| 55 바른말 고운말 | 00 지구촌 뉴스<br>20 드라마 스페셜 〈파트너〉(재) | 11 | 00 수목 미니시리즈 〈히어로〉(재) | 00 SBS 생활경제<br>40 KBC 생활뉴스 |
| 00 KBS 뉴스 12 | | 12 | 00 MBC 뉴스와 경제<br>40 출발! 비디오 여행 스페셜 | 00 SBS뉴스 12<br>30 TV특강 행복플러스 |
| 00 KBS 걸작선 〈솔악국집 아들들〉(재) | 40 인간극장 〈꽃순이와 나무꾼〉 | 1 | 40 지구촌 리포트(재) | 30 마님의 식탁 |
| 00 KBS 뉴스<br>10 환경스페셜 | 10 KBS 네트워크 - 청주 | 2 | 15 문화 四色 | 00 SBS 뉴스<br>10 네트워크현장 고향이 보인다 |
| 00 느티나무<br>10 겨울방학 특선 앙코르 세계 최고의 수업 펫, 애니멀 전문학교 마랑고니 | 00 2TV 스페셜 〈달콤한 방〉(재) | 3 | 05 MBC 네트워크 특선 〈탐라 진상품〉 | 10 리얼메디컬다큐 병원 |
| 00 KBS 오늘의 경제<br>10 사랑의 가족<br>35 TV유치원 파니파니 | 10 꼬꼬마 꿈동산(재)<br>40 로봇 찌빠 | 4 | 00 뽀뽀뽀 아이조아<br>30 우리는 명탐정 | 00 그린세이버<br>30 내마음의 크레파스 스페셜 |
| 00 KBS 뉴스 5<br>15 동물의 세계<br>40 남도지오그래피 | 10 청소년 겨울방학 특강 〈네 꿈을 펼쳐라〉 | 5 | 00 MBC 뉴스<br>20 무한情 미소천사 스페셜<br>35 생방송 전국시대 | 00 SBS 뉴스퍼레이드<br>15 KBC 저녁뉴스<br>30 다큐월드 |
| 00 6시 내고향<br>55 시청자 칼럼 우리 사는 세상 | 10 리빙쇼 당신의 여섯시 | 6 | 30 MBC 뉴스<br>50 행복한 문화마을 꿈꾸리 | 25 생방송! KBC 투데이 |
| 00 KBS 뉴스네트워크<br>30 러브 인 아시아 | 10 무한지대 큐 | 7 | 45 일일시트콤 〈지붕뚫고 하이킥〉 | 05 시사터치 따따부따<br>15 일일드라마 〈아내가 돌아왔다〉 |
| 25 일일연속극 〈다함께 차차차〉 | 00 KBS 8 뉴스타임<br>25 KBS 8 뉴스타임-광주전남<br>35 스포츠 타임<br>50 1 대 100 | 8 | 15 일일연속극 〈살 맛 납니다〉 | 00 SBS 8 뉴스<br>25 KBC 8 뉴스<br>45 SBS 스포츠 뉴스<br>50 월화드라마 〈별을 따다줘〉 |
| 00 KBS 뉴스 9 | 55 월화 미니시리즈 〈공부의 신〉 | 9 | 00 MBC 뉴스데스크<br>50 MBC 스포츠뉴스<br>55 월화 드라마 〈파스타〉 | 55 SBS 대기획 〈제중원〉 |
| 00 시사기획 KBS 10<br>50 느티나무 | | 10 | | |
| 00 KBS 뉴스라인<br>30 다큐 월드 미지의 푸른 신비, 남태평양 〈(3) 끝없는 바다〉 | 05 상상 + | 11 | 05 PD 수첩 | 05 방학특집 강심장 |
| 20 KBS 뉴스<br>30 스포츠 스포츠<br>40 낭독의 발견 | 15 생방송 세계는 지금<br>45 이야기쇼 락 | 12 | 00 MBC 뉴스 24<br>20 MBC 프라임 〈신 생명연장 프로젝트 1부〉 | 25 스포츠 투나잇<br>35 나이트 라인<br>50 로스트월드(재) |

### EBS

06:00 EBSe 영어회화 365
06:30 세계테마기행
07:10 싱글벙글 피지
07:15 꼬마자동차 붕붕
07:35 만능수리공 매니
08:00 딩동댕 유치원
08:20 꼬마기관차 토마스와 친구들
08:30 따개비 루
08:40 키득키득 실험실
08:50 깨미랑 부카채카
09:00 뽀롱뽀롱 뽀로로 시즌3
09:15 방귀대장 뿡뿡이
09:30 디보와 노래해요
09:35 개구리와 친구들
09:45 올리비아
10:00 60분-부모
11:00 최고의 요리비결
11:30 교육마당
12:20 하나뿐인 지구 〈마을에너지, 지구를 구한다〉
13:10 공부의 왕도 〈서울대의 꿈을 이루다〉
13:40 외국인을 위한 한국어(초급)
14:10 초등 1년 겨울방학생활
14:30 초등 3년 겨울방학생활
14:50 초등 5년 겨울방학생활
15:10 방귀대장 뿡뿡이(재)
15:25 알록달록 콩콩이
15:40 개구리와 친구들(재)
15:50 깨미랑 부카채카(재)
16:00 딩동댕 유치원(재)
16:20 올리비아(재)
16:35 싱글벙글 피지(재)
16:40 꼬마자동차 붕붕(재)
17:00 꼬마기관차 토마스와 친구들(재)
17:10 워드 월드
17:35 신나는 과학 애니메이션 〈Why ?〉
17:50 〈생방송〉톡! 톡! 보니하니
18:50 빼꼼과 웃기는 녀석들
19:10 메이저 2
19:35 요술공주 세리
20:00 공룡캠프의 비밀
20:30 EBS 뉴스
20:45 지식채널 e
20:50 세계테마기행 〈프렌치 폴리네시아 기행〉
21:30 한국기행 〈평창〉
21:50 다큐프라임 〈국제공동제작-키리스스탄〉
22:40 공부의 왕도 〈시골소녀의 역전 공부법〉
23:10 다큐 10 +
00:00 문학사랑 e
00:05 지식채널 e(재)
00:10 EBS 스페이스-공감

### EBS플러스1

06:00 겨울방학특강 〈고3 예비 수학 I〉
07:00 〃 〈영어독해 유형편〉
07:50 〃 〈고3 예비 수학 II〉
08:40 〃 〈고2 예비 수학 I〉
09:30 EBS 학습자료실 클릭! 사이언스
09:35 TV로 보는 박물관
09:40 겨울방학특강 〈고2 예비 수학 II〉
10:30 세계테마기행
11:10 역사극장
12:00 겨울방학특강 〈고2 예비 미분과 통계 기본〉
12:50 〃 〈고2 예비 적분과 통계〉
13:40 〃 〈고2 예비 기하와 벡터〉
14:30 고1 예비과정 〈국어〉
15:20 〃 〈영어〉
16:10 〃 〈수학〉
17:00 수능열기-고2예비과정(재) 〈언어영역〉
18:00 겨울방학특강(재) 〈고3 예비 수학 I〉
19:00 〃 〈문학〉
20:00 교육마당
21:00 겨울방학특강(재) 〈고3 예비 수학 II〉
21:50 〃 〈비문학〉
22:40 EBS 뉴스
23:00 수능열기-고3예비과정(재) 〈외국어영역〉

### EBS플러스2

08:00 중3 예비과정 〈국어〉
08:40 〃 〈수학〉
09:20 중학 국어문법특강
10:00 방귀대장 뿡뿡이
10:15 딩동댕 유치원
10:35 알록달록 콩콩이
10:50 또또바를 찾아라
11:00 요리조리팡팡
11:30 과학 하우스
12:00 중3 예비과정 〈영어〉
12:40 중1 예비과정 〈국어〉
13:20 〃 〈수학〉
14:00 생방송 방과후 영어
14:40 중2 예비과정 〈수학〉
15:20 만들어 볼까요
15:30 9급공무원시험대비강좌(재)
16:30 외국인을 위한 한국어(초급)
17:00 초등 1년 겨울방학생활
17:20 초등 3년 겨울방학생활
17:40 초등 5년 겨울방학생활
18:00 초등 3/4/5/6 교과서 영어
18:20 중2 예비과정 〈영어〉
19:00 중3 예비과정 〈국어〉(재)
19:40 〃 〈수학〉(재)
20:20 〃 〈영어〉(재)
21:00 중1 예비과정 〈국어〉(재)
21:40 〃 〈수학〉(재)
22:20 중학 국어문법특강(재)
23:00 중2 예비과정 〈수학〉(재)
23:40 〃 〈영어〉(재)

# "배우는 어쩔 수 없는 내 운명"

## 영화 '주유소 습격사건2'로 5년만에 스크린 복귀한 박영규

"'순풍 산부인과' 할 때 유학하던 아들이 한국에 와 있었어요. '어디 가면 다들 아빠가 너무 재미있대' 하더라고요. 말하지 않아도 아빠를 자랑스러워하는 표정이었어요. 지금도 하늘에서 그런 행복한 웃음을 짓고 나를 바라보고 있을 것 같네요."

2004년 외아들(당시 21살)을 사고로 잃고 한국을 잠시 떠나있던 배우 박영규가 '주유소 습격사건 2'로 복귀했다. 세상을 등질 만큼 힘들었던 시간에 대한 이야기도 털어놨다.

"내가 슬퍼하는 모습조차 세상 사람들에게 보이고 싶지 않았어요. 아버지로서 자식을 지키지 못한 죄책감에 내가 편안하게 산다는 게 미안해서 스스로 더 고통스럽게 살아야 한다고 생각했죠." 당시 지금의 아내를 만나 캐나다로 이민을 떠난 박영규는 "하루하루 속절없이 시간을 보냈다"고 했다.

"삶의 의미를 잃어버렸고, 욕심, 꿈, 희망이 다 사라졌어요. 그전까지는 계획된 삶을 살았다면 갑작스럽게 다가온 일에 부딪히고 그 작용에 의해 찾아오는 반작용에 따라 살았죠. 아프면 아픈 대로, 슬프면 슬픈 대로."

김상진 감독을 비롯한 제작진의 설득으로 다시 주유소 박 사장으로 돌아온 그는 "다시 세상에 나오니 이게 내 인생인가, 그런 생각이 든다"고 말했다. 미달이 아빠로 출연했던 '순풍 산부인과'와 '똑바로 살아라' 등으로 10년 넘게 인연을 쌓아 온 김병욱 PD와 만나 그는 최근 '지붕뚫고 하이킥'에 카메오 출연을 했고, 변치 않은 '뻔뻔하고 찌질한' 연기로 다시 한번 웃음을 선사했다.

그는 "아직도 내 연기가 그렇게 웃긴 줄 모르겠는데 사람들이 반갑게 맞아 주더라"며 "송충이는 솔잎을 먹고 살아야 하는 게 맞나 보다"고 했다. "배우도 한 번쯤 자기 삶을 지독하게 살아봐야 자기만의 연륜이 쌓이고 그게 시청자나 관객에게 전달되는 것 같아요. '그냥 연기하면서 밥 먹고 사는 게 아니라 삶에 대한 궁극적인 질문도 하면서 살아가는구나' 하고요."

'주유소 습격사건'의 유일한 원년 멤버이기도 한 그는 자신을 설득한 감독과 제작자를 만나 이야기를 나누면서 "박 사장은 어쩔 수 없이 내 것"이라는 생각이 들었다고 했다.

"5-6년을 아무 감각 없이 살았는데, 영화를 찍으면서 이제 뭔가 내 안으로 비집고 들어오는 것 같더라고요. 즐거움이나 기쁨이 올 때 그것을 느끼면서 살고 인생의 의미를 느껴보는 게 나한테 필요한 게 아닌가 싶어요." /연합뉴스

## 전국체전 일반부 광주대표 선발전

### 먼저 걸침의 차이

결승 1국 2보 (5~16)

白 박남규 5단 黑 임상빈 6단

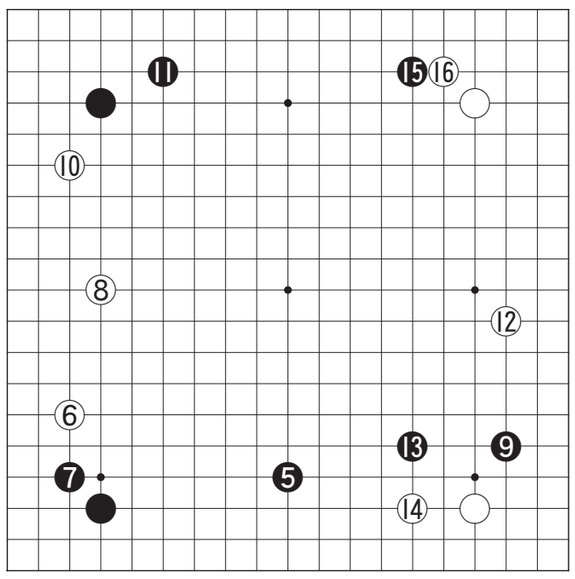

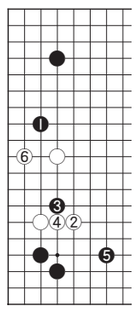

〈참고도〉

박남규 5단이 흉내 바둑과 같은 좌우가 동형인 포진을 펼치자 임상빈 6단은 중심 점인 흑 5를 차지했는데 다음 백 6으로 느슨하게 걸치겠다는 것이 박 5단의 포석구상이었다.

흑 7로는 협공하는 수단도 있으나 하변이 아직 결정되지 않은 상황에서는 이렇게 지켜두는 것이 확실하다.

흑 9로 걸친 수로는 보통 '참고도'의 흑 1로 다가서고 백 2로 다음 6까지가 정형으로 되어있다. 실전처럼 이곳을 손을 빼면 백 10으로 걸치는 수가 워낙 크기 때문에 '참고도'가 정형으로 굳어진 것이다.

백이 먼저 10으로 걸쳐간 수가 선수로 큰 곳이 되었다. 그런 다음 흑 12로 걸쳐가니 어쩐지 백이 편한 포석이 되고 있다.

흑 13의 두 칸 뜀에 백 14도 하변의 흑 모양을 의식한 수로 단단하다. 허점 없이 견실하게 두면서 후반에 강한 연구생 출신다운 반면 운영이다. 백 16의 모 붙임도 독특한 수법이다.

〈오규철 9단·본보 바둑해설위원〉

## 知天命이 보는 오늘의 운세 1월 19일(음 12월 5일 己巳)

**子** 36년생 신중 하면 좋은 것을 얻으리라. 48년생 애인과 다투면 모두가 손실. 60년생 평안하지만 내일을 준비해야 한다. 72년생 우물쭈물 하다가는 오히려 손해를 본다. 84년생 이웃 동료와 시비가 생길 수도 있으니 말조심이 최고다. 행운의 숫자 : 10,45

**丑** 37년생 있어도 없는 것처럼 지내라. 49년생 자신의 처지를 마음 깊이 돌아보라. 61년생 좋은 협조자를 얻어 빠른 진행을 한다. 73년생 중심을 찾아서 자기 일에 집중하면 도움이 있다. 85년생 직업과 자식이 불리해지니 주의 요망. 행운의 숫자 : 04,33

**寅** 38년생 착실한 활동이 좋은 결과를 보게 된다. 50년생 투자는 내일로 미루고 자중하라. 62년생 화해를 먼저하고 실리를 찾아보라. 74년생 흉한 일이 있을 수도 있으니 매사를 경계하라. 행운의 숫자 : 08,25

**卯** 39년생 흐리던 날씨가 환하게 개이고 중인의 협조가 새롭게 나타난다. 51년생 관재수가 있을 수도 있으니 말을 아끼라. 63년생 규모를 축소하고 필히 실리를 추구하라. 75년생 나이를 잊고 자신 있게 진행하라. 행운의 숫자 : 05,26

**辰** 40년생 득과 실이 들고나니 매사에 조심하라. 52년생 매사에 신중하면 손해를 막는다. 64년생 바라던 목표에 주변의 협조를 얻으니 금상첨화로다. 76년생 부부간에 다툴 수도 있다. 행운의 숫자 : 13,37

**巳** 41년생 부부사이에 믿음을 주라. 53년생 불안한 마음을 버리면 뜻한 대로 되리라. 65년생 불연이면 큰 화를 면치 못하니 주변을 보살피고 나누어 가져라. 77년생 사소한 실수로 관재가 있을 수도 있다. 행운의 숫자 : 06,29

**午** 42년생 문서로 고민거리가 생길 수가 있으니 신중하게 생각하라. 54년생 미리미리 준비하면 체면을 유지한다. 66년생 새 문서를 잡고 큰 기쁨이 있을 수다. 78년생 새벽녘의 손님을 조심하라. 행운의 숫자 : 19,40

**未** 43년생 생각했던 일들이 착실하게 추진된다. 55년생 쌍방이 양보하면 쌍방이 이득이다. 67년생 오늘은 바쁜 하루가 되리니 단단히 각오하라. 79년생 오늘은 인내함이 좋으리라. 행운의 숫자 : 07,36

**申** 44년생 일마다 방해가 있으니 주변 먼저 단속하라. 56년생 재물이 새고 있으니 가능한 모든 방법으로 득리를 찾아라. 68년생 절처봉생 급박한 상황에서도 솟아날 구멍이 생긴다. 80년생 좋은 물건을 주의하라. 행운의 숫자 : 15,38

**酉** 45년생 좋은 소식이 멀리 전해진다. 57년생 즐거움 속에 걱정도 끼여 있다. 69년생 희망찬 하루가 되지만 준비는 있어야 한다. 81년생 과거는 과거일 뿐 새로운 일에 도전하면 새로운 길이 보인다. 행운의 숫자 : 09,30

**戌** 46년생 규모축소 집안단속 매사에 주의하라. 58년생 근친자의 중상모략을 만날 수 있으니 조심이 절실하다. 70년생 급격한 마음의 변화가 생기니 기도하고 심신의 안정을 기하라. 82년생 기백과 용기로 진행하라. 행운의 숫자 : 11,34

**亥** 47년생 뜻밖의 협조자가 나타나나 본인이 중심이다. 59년생 많은 수양이 필요한 하루다. 71년생 모든 일이 순조롭고 생각보다 결과는 크리라. 83년생 목표를 크게 갖고 힘껏 뛰면 큰 재물이 들어 올 수도 있다. 행운의 숫자 : 20,32

www.cafe.daum.net/sajoo114 ☎011-632-6121

## 굿모닝 잉글리쉬

### Did you find anything good?

좋은 것 찾았어?

A : I went to those boutiques on the Art Street.
B : Did you find anything good?
A : No, they just had a lot of overpriced junk.
B : That's what Dr.Choi said.

A : 예술의 거리에 있는 부티끄샵에 갔었어.
B : 좋은 물건 찾았어?
A : 아냐, 그냥 값만 비싼 것들만 잔뜩 있더라구.
B : 닥터 최도 그렇게 말하던데.

* boutique : 부티크(특히 값비싼 유행 여성복·액세서리 등을 파는 작은 양품점).
* overpriced : 값이 지나치게 비싼
* junk : 쓸모없는 물건

〈동아 외국어학원 제공〉
www.donga.tv ☎ 222-6253

## 오하요우 니혼고

### でも、ロボットの話(はなし)はちょっと

그래도, 로봇 이야기는 좀

A : トランスフォま見(み)ましたか?
B : アニメが原作(げんさく)だから幼稚(ようち)モンじゃないですか。
A : 私(わたし)もそう思(おも)いましたけど、すごかったんですよ。一押(いち)しです。
B : でも、ロボットの話(はなし)はちょっと。

A : 트랜스포머 보셨어요?
B : 애니메이션이 원작이라서 유치하지 않을까요?
A : 저도 그렇게 생각했는데, 굉장했어요. 강추합니다.
B : 그래도, 로봇 이야기는 좀.

幼稚(ようち) : 유치함, 유치
一押(いち)し : "가장+밀다"의 합성어. 가장 추천함.

〈광주 글로벌 외국어학원 제공〉
http://www.english22.co.kr ☎ 224-9412

## 니하오 쭝구워

### 完蛋

끝장이다



〈리틀차이나 중국어 전문학원〉
www.littlechina.co.kr ☎ 233-9582

## 한자 이야기

### 報怨以德(보원이덕)

갚을 보, 원망할 원, 써 이, 큰/덕 덕

보원이덕(報怨以德)은 원한 있는 자에게 은덕으로써 갚는다는 뜻으로, 앙갚음하지 않는다는 말이다.

〈노자(奴子)〉 제 63장 은시(恩始)에 다음과 같은 말이 나온다.

"무위를 위해 무위를 일삼으며, 맛이 없더라도 맛있는 것처럼 먹는다. 큰 것은 작은 것에서 비롯되고, 많은 것은 적은 것에서 비롯되며, 원수를 덕으로 갚는다(報怨以德)."

여기서 말한 보원이덕(報怨以德)은 남들이 자신을 원망하더라도 덕으로 대하라 또는 자신에게 원한을 품더라도 복수하지 말라는 뜻이다.

하지만 자신에게 원한을 품은 사람을 원한으로 갚는 것이 일반적인 현상이며, 원한을 덕으로 갚는 것은 보통 사람들에게는 좀처럼 쉬운 일은 아니다.

[출전]『노자(奴子)』 제 63장 은시(恩始)
※ 급수 : 한자능력검정 준4급, 4급, 5급

〈대능출판〉
www.daeneung.com