TV 21일

★이 프로그램은 방송사 사정에 따라 바뀔 수 있습니다.

KBS1	KBS2		MBC	KBC/SBS
00 KBS 뉴스광장	00 영상앨범 산 스페셜 30 생방송 오늘 1~2부	6	00 MBC 뉴스투데이 1~2부	00 출발! 모닝와이드 1~2부
50 인간극장		7	10 광주 MBC 뉴스투데이 50 MBC 아침드라마 〈분홍 립스틱〉	30 KBC 뉴스지금 40 출발! 모닝와이드 3부
25 아침마당	00 KBS 8 아침 뉴스타임	8	30 특집다큐 〈이색발견 별별세상〉	40 아침연속극 〈망설이지마〉
30 KBS 뉴스	00 르포 아름다운 귀촌 20 아침드라마 〈다 줄거야〉 50 여유만만	9	30 기분 좋은날	20 좋은 아침
00 무엇이든 물어보세요 50 TV동화 행복한 세상 55 아름다운 정원		10	45 MBC 뉴스	40 SBS 뉴스
55 바른말 고운말	00 지구촌 뉴스 20 드라마 스페셜 〈눈의 여왕〉(재)	11	00 주말연속극 〈인연만들기〉(재)	00 SBS 생활경제 40 KBC 생활뉴스
00 KBS 뉴스 12		12	00 MBC 뉴스와 경제 40 주말특별기획 드라마 〈보석 비빔밥〉(재)	00 SBS 12 뉴스 30 문화다큐 특별한 만남
00 KBS 걸작선 〈솔약국집 아들들〉(재)	40 인간극장 〈꽃순이와 나무꾼〉(재)	1	40 스포츠 특선 신년특집 남아공 월드컵 지피지기 - 그리스	30 마님의 식탁(재)
00 KBS 뉴스 10 과학카페	10 KBS 네트워크 - 대전	2	30 MBC 특별생방송 힘내라! 중소氣Up	00 SBS 뉴스 10 드라마 스페셜 〈주원장〉
00 느티나무 10 겨울방학 특선 앙코르 세계최고의 수업 - IYRS 스시 아카데미	00 2TV 스페셜 〈스타 골든벨〉(재)	3		00 건강 클리닉
00 KBS 오늘의 경제 10 쿵푸 공룡수호대 40 TV유치원 파니파니	10 후토스 하늘을 나는 집(재) 40 제트 레인저(재)	4	00 재능 무한대(재) 30 슈퍼 햄스밴드	00 레츠고 MBA 30 꾸러기 생활탐구
00 KBS 뉴스 5 15 동물의 세계 40 남도지오그래피	10 2TV 하이라이트 〈비타민〉(재)	5	00 MBC 뉴스 20 우리집 주치의 365 35 생방송 전국시대	00 SBS 뉴스퍼레이드 10 KBC 저녁뉴스 30 전국 TOP 10 가요쇼
00 6시 내고향 55 시청자칼럼 우리사는 세상	10 리빙쇼 당신의 여섯시	6	30 MBC 뉴스 50 한솥밥	25 생방송! KBC 투데이
00 KBS 뉴스네트워크 30 쟁점토론	10 무한지대 큐	7	45 일일시트콤 〈지붕뚫고 하이킥〉	05 시사터치 따따부따 15 일일드라마 〈아내가 돌아왔다〉
25 일일연속극 〈다함께 차차차〉	00 KBS 8 뉴스타임 25 KBS 8 뉴스타임 - 광주전남 35 스포츠 타임 50 한식 탐험대	8	15 일일연속극 〈살맛납니다〉	00 SBS 8 뉴스 25 KBC 8 뉴스 45 SBS 스포츠 뉴스 50 순간포착 세상에 이런일이
00 KBS 뉴스 9	55 수목 드라마 〈추노〉	9	00 MBC 뉴스데스크 50 MBC 스포츠뉴스 55 수목미니시리즈 〈아직도 결혼하고 싶은 여자〉	55 드라마 스페셜 〈크리스마스에 눈이 올까요?〉
00 생로병사의 비밀 50 느티나무		10		
00 KBS 뉴스라인 30 현장르포 동행	05 해피 투게더	11	05 후 플러스	05 한밤의 TV연예
15 KBS 뉴스 25 스포츠 스포츠 35 KBS 특선 소비자 정보, 오해 혹은 진실 (3)현명한 육아법	15 생방송 세계는 지금 45 한국 한국인	12	00 MBC 뉴스 24 10 MBC 100분 토론	15 스포츠 투나잇 25 나이트 라인 45 HD 다큐시리즈 〈南道 남도〉(재)

EBS

06:00 EBSe 영어회화 365
06:30 세계테마기행 〈따뜻한 섬, 만다나오〉
07:10 싱글벙글 피지
07:15 꼬마 자동차 붕붕
07:35 출동 원더펫
08:00 딩동댕 유치원
08:20 꼬마 기관차 토마스와 친구들
08:30 출동! 소방관 샘
08:40 키득키득 실험실(재)
08:50 깨미랑 부카채카
09:00 뚜바뚜바 눈보리
09:15 방귀대장 뿡뿡이
09:30 뽀로로와 노래해요
09:35 빠삐에 친구
09:45 로켓 보이
10:00 60분-부모
11:00 최고의 요리비결 〈최경숙의 우리집 인기요리〉
11:30 생방송 TV입학사정관
12:20 EBS스페이스 공감
13:10 극한 직업 〈긴급 누수 복구〉
13:40 한국어쇼
14:10 초등 2년 겨울방학생활
14:30 초등 4년 겨울방학생활
14:50 초등 6년 겨울방학생활
15:10 방귀대장 뿡뿡이(재)
15:25 알록달록 콩콩이
15:40 몽실몽실 동물마을
15:50 깨미랑 부카채카(재)
16:00 딩동댕 유치원(재)
16:20 치로와 친구들
16:35 싱글벙글 피지(재)
16:40 꼬마 자동차 붕붕(재)
17:00 꼬마 기관차 토마스와 친구들(재)
17:10 수퍼와이
17:35 로켓보이(재)
17:50 〈생방송〉톡! 톡! 보니하니
18:50 빼꼼과 웃기는 녀석들
19:10 아바타 아앙의 전설
19:35 시간 탐험대
20:00 과학실험 사이펀
20:30 EBS 뉴스
20:45 지식채널 e
20:50 세계테마기행 〈프렌치 폴리네시아 기행〉
21:30 한국기행 〈평창〉
21:50 다큐프라임 원더풀 사이언스 〈보이지 않는 세계 보다〉
22:40 극한 직업 〈대구 잡이〉
23:10 하나뿐인 지구 〈섬으로 간 동물들〉
00:00 문학사랑 e
00:05 지식채널 e(재)
00:10 〈특집〉 전국 투어 EBS 수능플랜

EBS플러스1

06:00 겨울방학특강 〈고3 예비 수학Ⅰ〉
07:00 〃 〈영어독해 유형편〉
07:50 〃 〈고3 예비 수학Ⅱ〉
08:40 〃 〈고2 예비 수학Ⅰ〉
09:30 EBS 학습자료실 클릭! 사이언스
09:35 TV로 보는 박물관
09:40 겨울방학특강 〈고2 예비 수학Ⅱ〉
10:30 세계테마기행
11:10 역사극장
12:00 겨울방학특강 〈고2 예비 미분과 통계 기본〉
12:50 〃 〈고2 예비 적분과 통계〉
13:40 〃 〈고2 예비 기하와 벡터〉
14:30 고1 예비과정 〈국어〉
15:20 〃 〈영어〉
16:10 〃 〈수학〉
17:00 수능열기-고2예비과정(재) 〈외국어영역〉
18:00 겨울방학특강(재) 〈고3 예비 수학Ⅰ〉
19:00 〃 〈문학〉
20:00 TV 입학사정관
21:00 겨울방학특강(재) 〈고3 예비 수학Ⅱ〉
21:50 〃 〈비문학〉
22:40 EBS 뉴스
23:00 특집 전국투어 2011 수능플랜

EBS플러스2

08:00 중3 예비과정 〈사회〉
08:40 〃 〈과학〉
09:20 중학 국어문법특강
10:00 방귀대장 뿡뿡이
10:15 한글놀이 냠냠냠
10:20 아코!
10:35 앙코르 앙코르
10:50 따라쟁이 빠삐뿌
11:00 일일드라마 - 깡순이
11:30 과학 하우스(재)
12:00 중1 예비과정 〈영어(1·2·3)〉
14:00 생방송 방과후 영어
14:40 중2 예비과정 〈과학〉
15:20 만들어 볼까요
15:30 9급공무원시험대비강좌(재)
16:00 국제공인자격 ICDL시험대비강좌
16:30 얼쑤! 한국어쇼
17:00 초등 2년 겨울방학생활
17:20 초등 4년 겨울방학생활
17:40 초등 6년 겨울방학생활
18:00 초등 3/4/5/6 교과서 영어
18:10 만들어 볼까요(재)
18:20 중2 예비과정 〈사회〉
19:00 중3 예비과정 〈사회〉(재)
19:40 〃 〈과학〉(재)
20:20 중1 예비과정 (재) 〈영어(1·2·3)〉
22:20 중학 국어문법특강(재)
23:00 중2 예비과정 〈과학〉(재)
23:40 〃 〈사회〉(재)

아바타 '관객 천만-매출 천억' 카운트다운

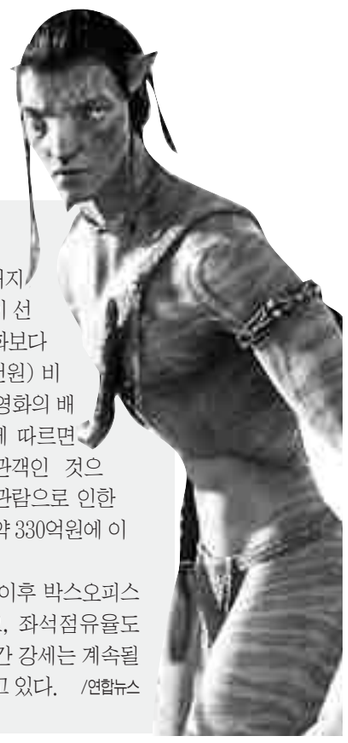

950만명 833억원 벌어…국내시장 최초 돌파 관심

제임스 캐머런 감독의 영화 '아바타'가 관객 동원 1천만 명을 넘어 매출 1천억원까지 달성할 수 있을지 관심을 모은다.

1천만명을 돌파한 영화는 5편이 있지만 국내 시장에서 매출 1천억원을 넘긴 영화는 한국영화와 외화를 포함해 전무하다.

20일 영화진흥위원회(영진위)에 따르면 '아바타'는 이날까지 950만명을 끌어모아 약 833억원을 벌어들였다.

이는 관객 동원에서 '괴물'(1천301만명), '왕의 남자'(1천230만명), '태극기 휘날리며'(1천174만명), '해운대'(1천139만명), '실미도'(1천108만명)에 이은 역대 6위에 해당하는 성적이다. 그러나 극장 입장권 판매 매출액을 기준으로 하면 이야기가 달라진다. '아바타'의 입장권 수익은 '해운대'가 보유해온 입장권 판매 매출액 기록(810억원)을 이미 넘어섰다.

영진위는 2008년부터 공식 매출액을 발표해왔으며 2008년 이전은 그해 평균 극장 요금에 관객 수를 곱하는 방식으로 추정해왔다. 영진위는 "'아바타'는 '괴물'이나 '왕의남자'의 극장 수입을 넘어서 이미 입장권 판매 매출액 신기록을 세웠다고 봐도 무방하다"고 말했다.

이처럼 관객동원이 뒤처지지만 입장권 판매 매출액이 선두인 이유는 일반 2D영화보다 관람료가 최대 2배(1만6천원) 비싼 3D 상영 덕택이다. 이 영화의 배급사 20세기폭스코리아에 따르면 전체 관객의 28%가 3D 관객인 것으로 추산하고 있으며 3D 관람으로 인한 매출액은 전체의 40%인 약 330억원에 이를 것으로 예상하고 있다.

지난해 12월17일 개봉 이후 박스오피스 1위를 놓치지 않고 있고, 좌석점유율도 50%에 이르고 있어 당분간 강세는 계속될 것으로 영화계는 관측하고 있다. /연합뉴스

전국체전 일반부 광주대표 선발전

안일한 방향착오

결승 1국 4보 (36~56)

白 박남규 5단 黑 임상빈 6단

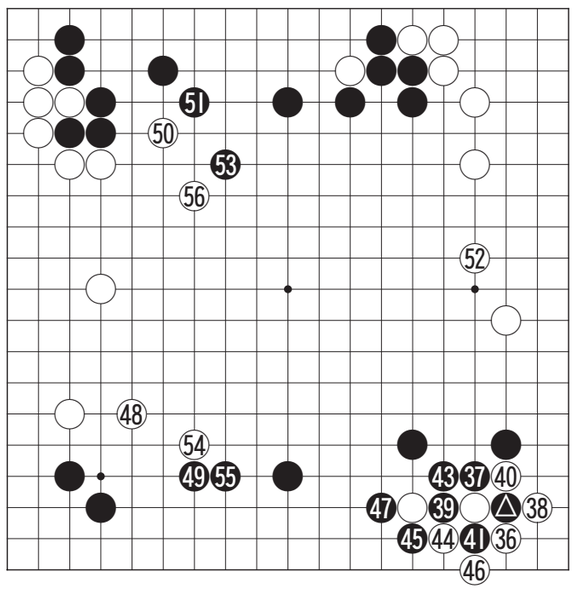

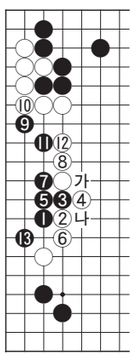

〈참고도〉

흑 ▲가 방향착오로 안일한 수였다. 임상빈 6단은 흑 37로 호구쳤을 때 백이 물러선다고 속단하고 활용을 해두려고 했으나 박남규 5단이 백 38로 돌려쳐 강력하게 반발하자 여기에서 발목이 잡혀 후수를 잡고 만다.

물론 부분적으로는 흑 47까지의 결과가 불만은 없다. 그러나 귀중한 선수를 뽑은 박남규 5단이 백 48을 선수하고 52로 우변의 큰 곳에 말뚝을 쳐버리자 대번에 백이 주도권을 장악한 형국이 되었다.

흑 ▲는 급하지 않았던 곳으로 이 수로는 먼저 '참고도'의 흑 1로 좌변에 쳐들어갈 찬스였던 것. 그러면 백 2로 눌러올 때 3으로 끼워 잇는 수가 좋은 수이며 13까지 알토란같은 실리를 도려낼 수가 있었다. 이 모양은 또 중앙 백에 '가'와 '나' 등 단점이 남아 백이 손 빼기도 괴롭다.

백 56까지 백이 순항을 계속하고 있는 장면이다.

〈오규철 9단·본보 바둑해설위원〉

知天命이 보는 오늘의 운세 1월 21일(음 12월 7일 辛未)

子 36년생 분주한 하루가 되리니 준비를 잘하면 득재가 있다. 48년생 상대의 고민을 도우면 자신도 평안하다. 60년생 소망이 이루어지니 준비하고 있으라. 72년생 쉬운 일이 고집으로 인해서 꼬일 수 있다. 84년생 옛 일이 괴롭힌다. 행운의 숫자 : 21,25

丑 37년생 오전은 편안하지만 오후는 바빠지리라. 49년생 외로운 독신자는 새 인연이 생긴다. 61년생 조금만 더 노력하면 주변의 부러움을 살 것이다. 73년생 주변이 변화하니 대안을 마련하라. 85년생 직업직장 변동이 있을 수 있다. 행운의 숫자 : 08,37

寅 38년생 차근차근 전진하면 큰 발전이 있을 수다. 50년생 춤추고 노래하나 마음이 무겁다. 62년생 친구가 찾아오니 즐겁기만 하구나. 74년생 현실적인 일에 집중하라 고민이 커진다. 행운의 숫자 : 09,36

卯 39년생 흐리던 날씨가 개이고 쨍하니 해가 뜬다. 51년생 간절하게 바라던 일이 이루어지니 감사하며 지내라. 63년생 거리낌이 없고 마음이 편안하다. 75년생 결정은 신중하게 실행은 빠르게 진행하라. 행운의 숫자 : 07,40

辰 40년생 근친자와의 돈거래는 신용상실의 실마리다. 52년생 급하게 서두르면 들어오던 복도 달아나니 원만하게 대처하라. 64년생 꼭 해야 할 일이 분명하게 있다. 76년생 나이에 관계치 말고 뜨겁게 진행하라. 행운의 숫자 : 21,25

巳 41년생 도움을 줄 수 있을 때 주변사람을 도우면 자연스레 득재한다. 53년생 딸들을 살펴보라 대고가 발생 할 수다. 65년생 뜻밖의 재난을 만나도 대비하고 있으면 큰 고생은 없다. 77년생 보답을 바라지 말고 도우라. 행운의 숫자 : 14,38

午 42년생 솔로는 외출하라 좋은 인연이 생길 수 있다. 54년생 순리대로 처리하면 만사형통하리라. 66년생 시비는 무례한 언동에서 발생하니 생각하고 말하라. 78년생 아내를 살펴보라 대고가 있을 수다. 행운의 숫자 : 17,29

未 43년생 아들이 고민하니 고민을 들어보라. 55년생 어른이 안 보이니 두루두루 살펴보라. 67년생 억울한 일이 생겨도 당황하지 마라 저절로 해결된다. 79년생 예기치 않은 사고가 있을 수도 있다. 행운의 숫자 : 03,45

申 44년생 오늘은 평안하다 휴식을 취하고 내일을 대비하라. 56년생 외출할 때 차량을 주의하면 소화에 그치리라. 68년생 잔치 집에 가지만 마음은 무겁다. 80년생 진행하는 일을 한 번 더 살펴보라. 행운의 숫자 : 05,26

酉 45년생 행한 일을 생각해보라 큰 화의 불씨가 보인다. 57년생 허황된 일을 벌이지 마라 망신살이 옆에 있다. 69년생 부모님의 건강을 살펴보라. 81년생 겉은 화려하나 속은 비어있으니 실속을 차려야 하리로다. 행운의 숫자 : 01,35

戌 46년생 뜬 구름은 잡히지 않으니 생각지도 말아라. 58년생 말다툼만 피하면 평화스런 하루로다. 70년생 먼 곳에서 기다리던 소식이 들려오니 기쁜 날이다. 82년생 몸은 고달프나 마음은 평안하니 가족을 둘러보라. 행운의 숫자 : 18,32

亥 47년생 상대를 힘들게 하면 자신은 더욱 힘들어진다. 59년생 새 벽녘의 화재가 보일 수도 있으니 주의해야 한다. 71년생 생각 없는 말 한마디가 이웃을 울린다. 83년생 속단은 이르고 노력이 더 필요하다. 행운의 숫자 : 04,44

www.cafe.daum.net/sajoo114 ☎011-632-6121

굿모닝 잉글리쉬

What do you mean?

무슨 말이야?

A : You always have new outfits.
B : No, I don't. I just have a lot of belts.
A : What do you mean?
B : I use my accessories to make it look like I habe a lot of clothes.

A : 자네는 언제나 새로운 차림을 하더구만.
B : 아냐, 난 그저 벨트가 많을 뿐이지.
A : 무슨 소린가?
B : 나는 액세서리를 이용하는데, 그 때문에 내가 옷을 많이 가지고 있는 것으로 보이는 것 같아.

* outfit : 장비, 옷차림
* make it look like =그것 때문에 ~처럼 보인다.
* 이 스카프가 저 옷에 어울릴까?
= Does this scarf go with that dress?

〈동아 외국어학원 제공〉
www.donga.tv ☎ 222-6253

오하요우 니혼고

おもしろいツアないかな?

재미있는 투어 없나?

A : 今度(こんど)の夏休(なつやす)みどうしよう。何(なに)かおもしろいツアないかな。
B : 海水浴(かいすいよく)ツアとか、レジャ施設(しせつ)ツアとかもあるよ。
A : うん。でも、それは、普通(ふつう)じゃん。肝試(きもだめ)しツアみたいなのはないかな。
B : え?なにそれ? いやだよ。そんなの。

A : 이번 여름에는 어쩌지? 뭔가 재미있는 투어 없나?
B : 해수욕 투어나, 레저시설 투어 같은 것도 있어.
A : 음. 그런데, 그건 평범하잖아. 담력시험 투어 같은 건 없나?
B : 뭐? 그게 뭐야? 그런 건 싫어.

* 夏休(なつやす)み : 여름방학, 여름휴가
* 肝試(きもだめ)し : 담력테스트

〈광주 글로벌 외국어학원 제공〉
http://www.english22.co.kr ☎ 224-9412

니하오 쭝구워

一辈子

평생, 일생

A : 你的爸爸做什么工作?
nǐ de bàba zuò shénme gōngzuò
(니 더 빠빠 쭈오 선머 꽁쭈오)
B : 他不工作, 在家休息。
tā bù gōngzuò, zài jiā xiū
(타 뿌 꽁쭈오, 짜이 지아 시우
A : 他为什么不工作?
tā wèi shénme bù gōngzuò
(타 웨이선머 뿌 꽁쭈오)
B : 他当了一辈子老师, 现在已经退休了。
tā dāng le yíbèizi lǎoshī, xiànzài yǐjīng tuìxiū le
(타 땅 러 이뻬이즈 라오쓰, 시엔짜이 이징 투이시우 러)

A: 너의 아버지는 어떤 일을 하셔?
B: 아버지는 일을 안 하고, 집에서 쉬고 있어.
A: 왜 일을 안 하셔?
B: 평생 교직에 종사하셨으니 지금은 이미 퇴직하셨어.

一 (dāng) (직책 따위를) 맡다
退休 (tuìxiū) 퇴직하다

〈리틀차이나 중국어 전문학원〉
www.littlechina.co.kr ☎ 233-9582

한자 이야기

遇事生風(우사생풍)

만날 우, 일 사, 날 생, 바람 풍

우사생풍(遇事生風)은 일을 보면 바람이 인다는 말로, 본뜻은 젊은 사람들이 눈치 보지 않고 기개 있게 일을 처리함을 말하였으나 지금은 사사건건 문제를 일으킨다는 뜻으로도 쓰인다.

한(漢)나라 때 조광한은 성실하고 청렴한 사람으로 수도를 관리하는 행정장관인 경조윤(京兆尹)까지 오를 수 있었다. 그가 경조윤에 있을 때, 경조관(京兆官)인 두건(杜建)이 직위를 남용하여 비행을 저질러서 백성들의 원성을 사고 있었다. 조광한이 이 사실을 알고 두건을 감옥에 가두자 경성의 세도가들이 압력을 해왔다. 그러나 조광한은 그를 참형으로 다스렸다.

『한서(漢書)』에서는 그를 '일을 보면 바람이 일고 회피하는 바가 없다'고 표현했는데, 조광한은 결국 칼 같은 성격 때문에 간신배들의 모함을 받아 죽고 말았다.

[출전] 『한서(漢書)』 〈조광한전(趙廣漢傳)〉
※ 급수 : 한자능력검정 4급, 7급, 8급, 6급

〈대능출판〉
www.daeneung.com