TV 4일

★이 프로그램은 방송사 사정에 따라 바뀔 수 있습니다.

KBS1	KBS2		MBC	KBC/SBS
00 KBS 뉴스광장	00 영상앨범 산 스페셜 30 생방송 오늘 1~2부	6	00 MBC 뉴스투데이 1~2부	00 출발! 모닝와이드 1~2부
50 인간극장		7	10 광주 MBC 뉴스투데이 50 MBC 아침드라마 〈분홍 립스틱〉	15 KBC 뉴스지금 40 출발! 모닝와이드 3부
25 아침마당	00 KBS 8 아침 뉴스타임	8	30 생방송 오늘 아침	40 아침연속극 〈당돌한 여자〉
30 KBS 뉴스	00 르포 아름다운 귀촌 20 아침드라마 〈다 줄거야〉 50 여유만만	9	30 기분 좋은날	20 밴쿠버 올림픽 특집 좋은 아침-빙속 金 3인방
00 무엇이든 물어보세요 50 TV동화 행복한 세상 55 아름다운 정원		10	45 MBC 뉴스	40 SBS 뉴스
55 바른말 고운말	00 지구촌 뉴스 20 드라마 스페셜 〈눈의 여왕〉(재)	11	00 일일연속극 〈살맛납니다〉	00 SBS 생활경제 40 KBC 생활뉴스
00 KBS 뉴스 12		12	00 MBC 뉴스와 경제 40 특선다큐 〈당신의 ID가 도둑맞고 있다〉	00 SBS 12 뉴스 30 하늘에서 본 지구
00 KBS 스포츠 2010 남아공 월드컵 B조 평가전(재) 〈한국:코트디부아르〉	40 인간극장 스페셜 〈우렁각시가 간다〉	1	45 MBC 스포츠 MBC배 대학농구 결승전	30 기차타고 세계여행
	10 KBS 네트워크-대전	2		00 SBS 뉴스 10 다큐 혼! 우리시대 장인
	00 2TV 스페셜 〈스타 골든벨〉(재)	3	40 포토에세이 향수	00 건강클리닉
00 KBS 오늘의 경제 10 쿵푸 공룡수호대 40 TV유치원 파니파니	10 꼬꼬마 꿈동산 40 제트 레인저(재)	4	00 재능 무한대(재) 30 슈퍼 햄스밴드	30 레츠고 MBA 30 꾸러기 생활탐구
00 KBS 뉴스 5 15 동물의 세계 40 남도지오그래피	10 공사창립특집 시청자와 함께 KBS 예능의 힘	5	00 MBC 뉴스 20 우리집 주치의 365 35 생방송 전국시대	00 SBS 뉴스퍼레이드 10 KBC 저녁뉴스 20 전국 TOP 10 가요쇼(재)
00 6시 내고향 55 시청자칼럼 우리사는세상	10 리빙쇼 당신의 여섯시	6	30 MBC 뉴스 50 한솥밥	15 생방송! KBC 투데이
00 KBS 뉴스네트워크 30 쟁점토론	10 무한지대 큐	7	45 일일시트콤 〈지붕뚫고 하이킥〉	05 시사터치 따따부따 15 일일드라마 〈아내가 돌아왔다〉
25 일일연속극 〈바람불어 좋은 날〉	00 KBS 8 뉴스타임 25 KBS 8 뉴스타임-광주전남 35 스포츠 타임 50 공사창립특집 시청자와 함께	8	15 일일연속극 〈살맛납니다〉	00 SBS 8 뉴스 25 KBC 8 뉴스 45 SBS 스포츠 뉴스 50 순간포착 세상에 이런일이
00 KBS 뉴스 9	55 특별기획 드라마 〈추노〉	9	00 MBC 뉴스데스크 50 MBC 스포츠뉴스 55 수목미니시리즈 〈아직도 결혼하고 싶은 여자〉	55 드라마 스페셜 〈산부인과〉
00 공사창립특집 고선지루트 2부 50 느티나무		10		
00 KBS 뉴스라인 30 현장르포 동행	15 해피 투게더	11	05 후 플러스	05 한밤의 TV연예
15 KBS 뉴스 25 스포츠 스포츠 35 KBS 특선 〈두뇌혁명, 무한 가능성을 열다 (2)기억의 비밀〉	25 생방송 세계는 지금 45 한국 한국인	12	00 MBC 뉴스 24 10 MBC 100분 토론 〈교육개혁 어디로〉	15 스포츠 투나잇 25 나이트 라인 45 로스트 월드

EBS

06:00 세계의 교육현장
06:40 세계테마기행
07:20 안젤리나 발레리나
07:35 강철수염과 게으른 동네
08:00 사이사이 팡팡(1)
08:10 딩동댕 유치원
08:30 키득키득 실험실
08:40 아기공룡 버디
08:55 뽀로로와 노래해요
09:00 사이사이 팡팡(2)
09:10 알쏭달쏭 호기심 마을
09:25 방귀대장 뿡뿡이
09:40 꼬마돼지 위블리
09:50 밀라의 뒤죽박죽 동화여행
10:00 EBS 10시 뉴스
10:10 60분-부모
11:00 최고의 요리비결
11:30 생방송 TV입학사정관
12:20 TV평생대학
13:10 극한직업
13:40 외국인을 위한 한국어(초급)
14:10 사이사이 팡팡(3)
14:20 신기한 스쿨버스
14:45 아기 공룡 버디(재)
15:00 사이사이 팡팡(4)
15:10 칙칙폭폭 처깅턴
15:20 방귀대장 뿡뿡이
15:35 뽀로로와 노래해요(재)
15:40 호기심 대장 포코요
15:50 꼬마돼지 위블리(재)
16:00 사이사이 팡팡(5)
16:10 딩동댕 유치원(재)
16:30 꼬마 자동차 붕붕
16:50 키득키득 실험실(재)
17:00 사이사이 팡팡(6)
17:10 만능수리공 매니
17:35 밀라의 뒤죽박죽 동화여행(재)
17:45 강철수염과 게으른 동네(재)
18:10 생방송 톡! 톡! 보니하니
19:10 오다네 집으로 오세요
19:35 스타워즈-클론전쟁
20:00 과학실험 사이펀
20:30 EBS 뉴스
20:45 지식채널 e
20:50 세계테마기행 〈아라비아의 오아시스, 오만〉
21:30 한국기행 〈해남〉
21:50 다큐프라임 지구온난화 공동프로젝트
22:40 극한직업
23:10 하나뿐인 지구 〈2010년 봄, 철새 보고서〉
00:00 세계의 교육현장 〈유럽의 직업학교〉
00:30 지식채널 e(재)
00:40 EBS 스페이스 공감

EBS플러스1

04:10 EBS 수능특강선택-고3 〈윤리〉
05:00 겨울방학특강〈비문학〉
06:00 EBS 포스〈현대문학〉
07:00 〃 〈적분과 통계〉
07:50 EBS 기본과 특별한 〈수학(상)〉
08:40 〃 〈수학(하)〉
09:30 EBS 수능특강 외국어영역
10:00 TV 갤러리
10:30 교육마당
11:30 EBS 수능특강 외국어영역
12:00 고1 예비과정〈국어〉
12:50 〃 〈수학〉
13:40 EBS 기본과 특별한 〈수학(상)〉(재)
14:30 〃 〈수학(하)〉(재)
15:20 겨울방학특강〈문학〉(재)
16:10 〃 〈비문학〉(재)
17:00 EBS 수능특강 선택-고3 〈윤리〉(재)
18:00 EBS 포스〈현대문학〉(재)
19:00 〃 〈적분과 통계〉(재)
20:00 EBS 수능특강 선택-고3 〈지구과학Ⅰ〉(재)
21:00 고1 예비과정〈영어〉
22:00 같이만든 사회탐구
22:40 EBS 뉴스
23:00 수능열기-고3 예비과정 〈외국어영역〉(재)

EBS플러스2

08:00 주택관리사 시험대비강좌
08:30 검정고시 강좌
09:00 EBS TV중학 1학년〈영어〉
09:40 〃 〈과학〉
10:20 EBS 중학 1학년 퍼펙트 체크업〈과학〉
11:00 방귀대장 뿡뿡이
11:15 딩동댕 유치원
11:35 알록달록 콩콩이
11:50 EBS TV 중학 2학년〈영어〉
12:30 〃 〈과학〉
13:10 EBS 중학 2학년 퍼펙트 체크업〈과학〉
13:50 중학영어독해 Level 3
14:30 Yo! Yo! PLAYTIME
14:50 EBS 클립뱅크
15:10 Sing Sing 영어동요
15:20 스크린 한국어
15:50 EBS 초등 내공남남 〈과학 3-1〉
16:20 〃 〈과학 4-1〉
16:50 〃 〈과학 5-1〉
17:20 〃 〈과학 6-1〉
17:50 EBS TV 중학1학년 〈영어〉(재)
18:30 〃 〈과학〉(재)
19:10 EBS 중학 1학년 퍼펙트 체크업〈과학〉(재)
19:50 EBS TV 중학 2학년 〈영어〉(재)

죽어서도 못 오는 한국 징용자들

MBC 후플러스, 경술국치 100년 특집 '사라진 246명'

1945년 9월17일 한국으로 돌아간다며 떠난 미쓰비시 히로시마 공장의 한국인 징용자 246명. 그러나 그 뒤에 그들을 본 사람은 아무도 없다.

히로시마 역에서 귀국선을 탈 것이라는 말을 마지막으로 사라진 사람들. 이들의 실종에는 여러 의문점이 남는다.

과연 이들이 배에 탄 것이 사실일까. 배를 탔다면 조난을 당한 것일까. 조난당했다면 왜 흔적을 찾을 수 없을까 등.

실제로 65년 전 9월17일 초대형 태풍 마쿠라자키(枕崎)가 대한해협을 강타해 이들이 조난당했을 확률이 높은 것으로 보인다. 그러나 아직 이들의 흔적을 찾을 수가 없다.

한국인 징용자 246명의 경로를 추적한 MBC '후플러스'는 이들이 떠돌다 뭍에 닿았을 가능성이 큰 대마도에서 충격적인 이야기를 들었다고 3일 밝혔다.

미쓰비시 징용공으로 추정되는 한국인의 시신을 수습했다는 대마도 주민들이 1970년대부터 한국 정부에 이 같은 사실을 알리고 유골을 가져가라고 말했지만 아직 별다른 반응이 없다고 말했다는 것.

이들 외에도 현재까지 발굴돼 확인된 강제 징용자의 유골은 수천 위에 달한다. 그러나 유골이 고국에 돌아오는 일은 쉽지 않다. 작년에는 국회의 무관심 속에 유골봉환 예산이 전액 삭감됐다.

'후플러스'는 경술국치 100년 특집 '사라진 246명' 편에서 죽어서도 고국에 돌아오지 못하는 한국인 강제 징용자의 사연을 방송한다. 4일 밤 11시15분 방송.

/연합뉴스

정우성·차승원 아이리스2 캐스팅

6월부터 6개국 해외 로케이션

톱스타 정우성과 차승원이 드라마 '아이리스'의 두 번째 시즌 '아테나:전쟁의 여신'의 주인공으로 캐스팅됐다고 제작사 태원엔터테인먼트가 3일 밝혔다.

'아이리스'의 스핀 오프(외전) 격인 '아테나'는 그리스 신화에 등장하는 전쟁의 여신 아테나에서 아이디어를 얻어, 한반도와 전 세계를 위협하는 테러조직 아테나와 이에 맞서는 국가정보국 특수요원의 활약상을 그린다.

정우성은 이 드라마로 1995년 '1.5'와 '아스팔트 사나이' 이후 15년 만에 브라운관에 복귀하게 된다. 그는 극중 국가정보국 특수요원 이정우 역을 맡았다.

차승원은 아테나의 리더 손혁을 연기한다. 조직원들을 인간 병기로 키우며 모든 수단과 방법을 동원해 임무를 완수해내는 냉혈한이다.

제작사는 "6월 이탈리아 또는 스위스에서 첫 촬영을 진행할 예정이며, 싱가포르와 뉴질랜드 등 총 6개국에 걸친 해외 로케이션 촬영을 펼칠 계획"이라며 "올 하반기 방송을 목표로 하고 있다"고 밝혔다.

/연합뉴스

연구생 대 아마 특별대국

공격의 효과

4보 (47~64)

白 국승찬 5단 (문성고 3) 黑 임상빈 6단

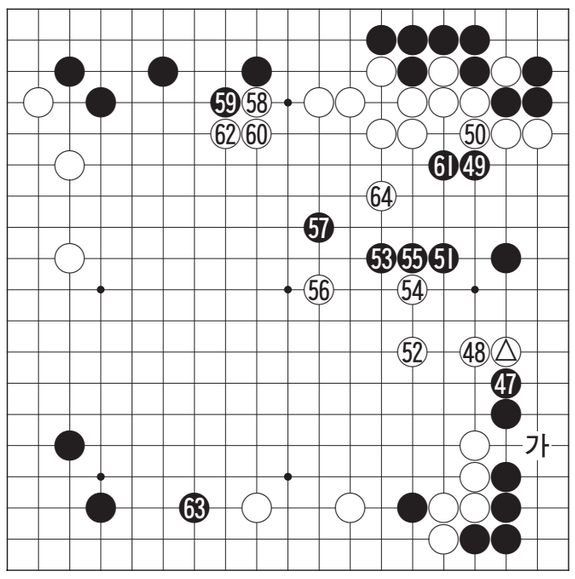

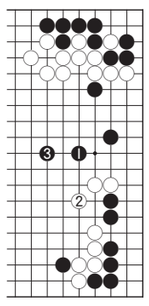

〈참고도〉

백 △가 통렬한 갈라치기로 흑이 일찌감치 어려움에 처한 국면이다.

임상빈 6단은 흑 47로 부딪쳐 임기응변으로 '가'의 치중수에 대비한 다음 흑 51로 도망쳐 나갔는데 흑 47을 둘 수밖에 없다는 것이 상황이 워낙 다급하다는 반증이다.

그러나 당연해 보이는 흑 51이 또 안일한 수였다. 위쪽에 백의 철벽이 흑을 위협하고 있으므로 51로는 '참고도'의 흑 1로 두고 3으로 뛰어나가 한발이라도 빠르게 중앙으로 진출해야 했다.

흑 53으로 뛰어나갔으나 위쪽의 백 세력이 여전히 위압적이다. 국승찬군이 슬쩍 백 54로 들여다 보고 56으로 가볍게 급소를 짚는 정도로도 흑에게는 상당히 큰 위협이 되고 있다.

백은 공격의 효과로 하변에 세력을 쌓은데다가 58부터 62까지 상변을 압박해 완전히 주도권을 장악하고 있다. 흑 63은 이곳마저 빼앗길 수 없다는 반발의 한 수였으나 백 64가 또 괴롭다.

〈오규철 9단·본보 바둑해설위원〉

知天命이 보는 오늘의 운세 3월 4일(음 1월 19일 癸丑)

子 36년생 일 거수 일 투족을 조심하고 마음까지도 조심해야. 48년생 일고는 있으나 봄dl 멀지 않다. 60년생 입 조심하라 벌어놓은 신용이 무너질까 걱정된다. 72년생 자신 있게 추진하라. 84년생 재물의 손실, 사기, 실물을 조심하라. 행운의 숫자 : 02.41

丑 37년생 재물이 사방에 있으나 내 것이 아니다. 49년생 정신이 혼미하니 심상의 안정을 취하라. 61년생 주변의 이성 때문에 오해가 생길 수도 있다. 73년생 주변이 산만하고 어지럽다. 85년생 지인의 협조가 있다. 행운의 숫자 : 06.28

寅 38년생 처가나 시가 편에 애사가 생길 수 있다. 50년생 처음 가는 길이니 살펴서 행동해야 한다. 62년생 특별히 건강에 유념해야 뒤탈이 없으리라. 74년생 풍파를 만나니 마음을 단단히 하라. 행운의 숫자 : 10.42

卯 39년생 혼자 사는 형상이니 재미가 없다. 51년생 구설이 따르고 신체의 불편이 발생할 수도 있다. 63년생 남의 말은 경청하되 결정은 혼자 하라. 75년생 다시 한번 도전의 기회가 보인다. 행운의 숫자 : 13.41

辰 40년생 뜻밖의 기회가 오니 적극적으로 참여하라. 52년생 모든 일이 순조로우나 처자의 건강을 살펴보라. 64년생 바빴던 일손을 놓고 가족을 돌아보라. 76년생 새로운 인연은 있으나 큰 기대는 거두어라. 행운의 숫자 : 18.32

巳 41년생 새로운 직업과 인연이 생기니 초심은 마라. 53년생 세 번 생각하고 행동하면 명예는 지키리라. 65년생 순풍에 항해하나 역풍에 대비는 해야 하리라. 77년생 의외로 재물이 생기고 승진하는 격이다. 행운의 숫자 : 23.43

午 42년생 부부간의 언쟁을 삼가라. 54년생 불연이면 따돌림을 당하니 이해하며 지내라. 66년생 새로운 일이 생길 수 있으나 신중하게 결정하라. 78년생 생활의 무료함이 발생할 수도 있으니 변화를 가져라. 행운의 숫자 : 11.34

未 43년생 암중모색을 하나 쉽지는 않다. 55년생 서류와 윗사람으로 인해 불편이 있으리라. 67년생 순류에 항해하는 격이다. 79년생 식구들과 떨어져 지낼 수도 있으니 주변을 살펴보라. 행운의 숫자 : 12.30

申 44년생 의심스런 인연을 만나니 생각하며 행하라. 56년생 재물과 처 사이에 갈등이 생기니 중정의 마음을 가져라. 68년생 손윗사람과 신사나 동업은 신중하게 결정하라. 80년생 좋은 일도 나쁜 일도 생길 수 있다. 행운의 숫자 : 15.33

酉 45년생 큰 성공의 기틀이 마련된다. 57년생 하는 일마다 불편한 인연이 따를 수가 있다. 69년생 학문의 발전이 있다. 81년생 금전 사기 대소비가 있을 수도 있고 직업 변경도 우려된다. 행운의 숫자 : 20.39

戌 46년생 기력이 쇠하니 심장을 살펴보라. 58년생 남편과의 불만과 불평이 나타나나 본인의 잘못이다. 70년생 또 다른 이성을 만날 수도 있다. 82년생 뜻밖의 협조가 있으나 결과는 미미하다. 행운의 숫자 : 22.16

亥 47년생 많은 고역이 따르며 시간이 걸릴 수 있다. 59년생 백전백패가 될 수 있으니 가까운 주변인에게 신용을 얻으라. 71년생 어부지리는 있으나 조그맣다. 83년생 부부의 애정이 소록소록 살아난다. 행운의 숫자 : 24.27

www.cafe.daum.net/sajoo114 ☎011-632-6121

굿모닝 잉글리쉬

Did you get sea-sick?

배 멀미를 했나요?

A : Have you ever been on a cruise ship?
B : Yes, I took a cruise to the Bahamas.
A : Did you get sea-sick?
B : No, it was such a big boat. I didn't feel any motion.

A : 선박여행을 하셨나요?
B : 네, 바하마군도로 선박여행을 갔다왔습니다.
A : 배 멀미를 했나요?
B : 아뇨, 배가 워낙 커서, 울렁거림같은 것은 조금도 없었습니다.

* cruise ship : 선박여행선
* sea-sick : 배 멀미
* 선박 여행을 가려면 비쌉니까?
= Is it expensive to take a cruise?

〈동아 외국어학원 제공〉
www.donga.tv ☎ 222-6253

오하요우 니혼고

實(じつ)はコピ商品(しょうひん)なの

실은 복사 품이에요

A : 素敵(すてき)なバッグですね。とこで買(か)ったんですか?
B : いいでしょう。でも、實(じつ)はコピ商品(しょうひん)なの。
A : えっ。そうなんですか。でも、本物(ほんもの)そっくりですね。
B : そうでしょう。本物(ほんもの)は高(たか)くて手(て)が出(で)ないから、これで我慢(がまん)しようと思(おも)って。
A : 멋있는 가방이군요. 어디서 샀습니까?
B : 괜찮지요? 하지만, 실은 복사 품이에요.
A : 옛, 그렇습니까. 하지만 진짜와 똑같군요.
B : 그렇지요? 진짜는 비싸서 손이 가지 않으니까, 이것으로 자제할까 생각하고

素敵(すてき) : 멋있다
そっくり : 전부, 몽땅, 꼭 닮음

〈광주 글로벌 외국어학원 제공〉
http://www.english22.co.kr ☎ 224-9412

니하오 쫑구워

很棒!

그럴싸하다, 비교적 좋다

A : [illegible]
B : [illegible]
A : [illegible]
B : [illegible]

A: [illegible]
B: [illegible]
A: [illegible]
B: [illegible]

♣ 새로운 단어 (신어)
[illegible]

〈리틀차이나 중국어 전문학원〉
www.littlechina.co.kr ☎ 233-9582

한자 이야기

牝鷄之晨(빈계지신)

암컷 빈, 닭 계, 갈 지, 새벽 신

빈계지신(牝鷄之晨)은 암탉이 울어서 새벽을 알린다는 뜻으로, 암탉이 울면 집안이 망한다는 뜻이다.

주(周)나라의 무왕(武王)이 은(殷)나라의 폭군 주왕(紂王)을 정벌하기 위해 병사 3천명을 이끌고 은나라의 목야지역까지 진출하였다. 이곳에서 그는 병사들에게 "병사들이여, 창을 세우고, 방패를 늘어 세워라. 옛 사람이 말하기를 암탉은 새벽에 울지 않는다. 암탉이 울면 집안이 망하는 법인데, 지금 주왕은 여인의 색향에 빠져 백성을 학대하고 나라를 어지럽혔다."고 말했다. 이는 신하인 무왕이 천자인 주왕을 정벌하기 위한 대의명분을 말한 것이다.

* 관련속담 : 암탉이 울면 집안이 망한다.

[출전] 『서경(書經)』〈목서편(牧誓篇)〉

※ 급수 : 한자능력검정 준특급, 4급, 준3급, 3급

〈대능출판〉
www.daeneung.com