TV 12일

★이 프로그램은 방송사 사정에 따라 바뀔 수 있습니다.

KBS1	KBS2		MBC	KBC/SBS
00 KBS 뉴스광장	00 영상앨범 산 스페셜 30 생방송 오늘 1~2부	6	00 MBC 뉴스투데이 1부 20 공감 특별한 세상 스페셜	④:00 2010 마스터즈 골프 4R 00 SBS뉴스 10 2010 마스터즈 골프 4R
50 인간극장		7	00 MBC 뉴스투데이 2부 20 지구촌 리포트(재) 50 MBC 아침드라마 〈분홍 립스틱〉	00 SBS뉴스 10 2010 마스터즈 골프 4R
25 아침마당	00 KBS 8 아침 뉴스타임	8	30 특집다큐 〈미래 혁명 넥스트 월드〉	10 출발! 모닝와이드 3부 40 아침 연속극 〈당돌한 여자〉
30 KBS 뉴스	00 르포 아름다운 귀촌 20 아침드라마 〈엄마도 예쁘다〉 50 여유만만	9	30 기분좋은 날	20 좋은아침
00 무엇이든 물어보세요 50 TV동화 행복한 세상 55 여성공감		10	45 MBC 뉴스	40 SBS 뉴스
55 바른말 고운말	00 지구촌 뉴스 20 월화 미니시리즈 〈부자의 탄생〉(재)	11	00 일일연속극 〈살맛납니다〉(재)	00 SBS생활경제 40 KBC생활뉴스
00 KBS 뉴스12		12	00 MBC 뉴스와 경제 15 경제매거진 M 스페셜 40 그린실버 고향이 좋다 스페셜	00 SBS 뉴스 30 KBC 정책 대담
00 KBS 걸작선 〈싱글파파는 열애중〉(재)	40 인간극장 스페셜 〈늦둥아 학교 가자〉(재)	1	35 통일전망대	30 마님의 식탁
00 KBS 뉴스 10 2010 KBS배 전국춘계 남녀하키대회	10 KBS 네트워크-춘천	2	15 희망나눔 무지개	00 SBS 뉴스 10 2010한국민영방송대상 우수상 수상작 〈화첩기행〉
50 느티나무(재)	00 2TV 스페셜 〈VJ 특공대〉(재)	3	05 앙코르MBC프라임 〈미래혁명의 열쇠,RFID〉	10 HD다큐 혼! 우리시대 장인
00 KBS 오늘의 경제 10 사랑의 가족 35 TV유치원 파니파니	10 꼬꼬마 꿈동산(재) 40 꼬마신선 타오	4	00 뽀뽀뽀 아이조아 30 보글보글 쿡	00 그린 세이버 30 내마음의 크레파스 스페셜
00 KBS 뉴스 5 15 동물의 세계 40 남도지오그래피	10 2TV 하이라이트 〈1대 100〉(재)	5	00 MBC 뉴스 10 인사이드 라이프 30 요리보고 세계보고 베스트 45 생방송 전국시대	00 SBS 뉴스 퍼레이드 15 KBC 저녁뉴스 30 테마스페셜(재)
00 6시 내고향 55 시청자칼럼 우리사는 세상	10 리빙쇼 당신의 여섯시	6	40 MBC 뉴스 50 TV 전국기행 〈바다쪽으로 한 뼘 더 안면도〉	25 생방송! KBC 투데이
00 KBS 뉴스네트워크 30 우리말 겨루기	10 무한지대 큐	7	45 명의가 추천하는 약이 되는 밥상	05 시사터치 따따부따 15 일일드라마 〈아내가 돌아왔다〉
25 일일연속극 〈바람불어 좋은 날〉	00 KBS 8 뉴스타임 20 KBS 8 뉴스타임 - 광주전남 35 스포츠 타임 50 위기탈출 넘버원	8	15 일일연속극 〈살 맛 납니다〉 55 MBC 뉴스데스크	00 SBS 8 뉴스 25 KBC 8 뉴스 45 SBS 스포츠뉴스 50 월화드라마 〈오 마이 레이디〉
00 KBS 뉴스 9	55 월화미니시리즈 〈부자의 탄생〉	9	35 MBC 스포츠 뉴스 45 창사49주년 특별기획 〈동이〉	55 SBS 대기획 〈제중원〉
00 가요무대		10		
00 KBS 뉴스라인 30 콘서트 필	05 미녀들의 수다 2	11	05 문화콘서트 난장	05 긴급출동! SOS 24
15 KBS 뉴스 25 스포츠 스포츠 35 비바 K리그	15 생방송 세계는 지금 45 클래식 오디세이	12	15 MBC 뉴스 24 35 스포츠 특선	15 스포츠 투나잇 25 나이트 라인 45 시네포트(재)

EBS

06:00 세계의 교육현장
06:30 세계테마기행
07:10 일어나요 따르릉
07:20 고양이 탐정 허클
07:35 강철수염과 게으른 동네
08:00 딩동댕 신나는 아침
08:10 딩동댕 유치원
08:30 깨미랑 부카채카
08:40 뽀롱뽀롱 뽀로로
08:55 동물나라 수수께끼
09:00 짜잔형과 노래해용
09:10 뚜바뚜바 눈보리
09:25 방귀대장 뿡뿡이
09:40 따개비 루
09:50 꼬마새 머핀
10:00 EBS 10시 뉴스
10:10 60분-부모
11:00 최고의 요리비결
11:30 생방송 교육마당
12:20 EBS 스페이스-공감
13:10 프로열전
13:40 외국인을 위한 한국어(초급)
14:10 두근도근 우리들 세상
14:20 꾸러기 상상여행
14:45 신나는 과학여행 Why ?
15:00 친구들과 짜잔짜잔
15:10 출동! 소방관 샘
15:20 방귀대장 뿡뿡이(재)
15:35 동물나라 수수께끼(재)
15:40 호기심 대장 포코요
15:50 꼬마새 머핀(재)
16:00 다함께 딩동댕
16:10 딩동댕 유치원(재)
16:30 꼬마 자동차 붕붕
16:50 깨미팡 부카채카(재)
17:00 이야기 시간
17:10 수퍼 와이
17:35 올리비아
17:45 강철수염과 게으른 동네(재)
18:10 생방송 톡!톡! 보니하니
19:10 대결! 팡팡 실험실
19:35 모래요정 바람돌이
20:00 경이로운 자연의 세계
20:30 EBS 뉴스
20:45 지식채널 e
20:50 세계테마기행
21:30 한국기행 〈섬진강〉
21:50 다큐프라임 〈당신의 성격〉
22:40 프로열전 〈구두, 여자를 디자인하다〉
23:10 다큐 10 + 〈자연-뉴기니 탐사대〉
00:00 세계의 교육현장 〈핀란드〉
00:30 지식채널 e(재)
00:40 TV 평생대학 〈한우영의 빗물의 재발견〉

EBS플러스1

04:10 EBS 수능특강선택-고3 〈한국근현대사〉
05:00 EBS 탐스런 〈한국근현대사〉
06:00 EBS 포스 〈고전문학〉
07:00 〃 〈수학 Ⅰ〉
07:50 EBS 기본과 특별한 〈국어(상)〉
08:40 〃 〈과학〉
09:30 EBS 필승전략 〈강윤수의 언어 1등급〉
10:00 세계의 교육현장
10:30 생방송 TV 입학사정관
11:30 한입에 꿀꺽 〈언어영역〉
12:00 EBS 내신 6감 〈국어(상)〉
12:50 〃 〈물리〉
13:40 EBS 기본과 특별한 〈국어(상)〉(재)
14:30 〃 〈과학〉(재)
15:20 EBS 탐스런 〈한국근현대사〉(재)
16:10 〃 〈물리 Ⅰ〉(재)
17:00 EBS 수능특강 선택-고3 〈한국근현대사〉(재)
18:00 EBS 포스 〈고전문학〉(재)
19:00 〃 〈수학 Ⅰ〉(재)
20:00 EBS 수능특강 선택-고3 〈물리 Ⅰ〉(재)
21:00 〃 〈일본어〉
22:40 EBS 뉴스
23:00 EBS 수능특강 〈언어영역〉

EBS플러스2

08:00 인적성 대비 강좌
08:30 9급 공무원 시험대비 강좌
09:00 EBS TV 중학 1학년 〈문학〉
09:40 〃 〈수학 1-1〉
10:20 EBS TV 중학 2학년 〈국문〉
11:00 방귀대장 뿡뿡이
11:15 딩동댕 유치원
11:35 알록달록 콩콩이
11:50 EBS TV 중학 2학년 〈국어〉
12:30 〃 〈수학 2-1〉
13:10 EBS TV 중학 2학년 퍼펙트 체크업 〈국어〉
13:50 왕초보 중학영어-리스닝
14:30 Yo! Yo! PLAYTIME 2
14:50 EBS 클립뱅크
15:10 Sing Sing 영어동요
15:20 외국인을 위한 실용 한국어(초급)
15:50 EBS 초등 중간고사 기출 예상 문제 〈국어 3-1〉
16:20 〃 〈국어 4-1〉
16:50 〃 〈국어 5-1〉
17:20 〃 〈국어 6-1〉
17:50 EBS TV 중학 1학년 〈문학〉(재)
19:10 EBS TV 중학 2학년 〈한문〉(재)
19:50 〃 〈국어〉(재)
20:30 〃 〈수학 2-1〉(재)
21:10 EBS TV 중학 2학년 퍼펙트 체크업 〈국어〉(재)

바보상자 TV 잘 활용하면 공부상자

스토리온 '영재의 비법' 등 공부 소재 프로그램 잇따라 방영

'바보상자' TV가 공부의 비법을 전수하며 이미지 변신을 꾀하고 있다. 교육방송 EBS 이야기가 아니다. 드라마와 예능 프로그램을 막론하고 수능에 대비하는 법, 공부를 잘하는 법 등을 소재로 한 프로그램이 잇따라 제작되며 인기를 얻고 있다.

제작자들은 '유익한 프로그램'을 만들고 있다고 내세우고 있다. 그러나 한편으로는 학력지상주의에 편승해 학생과 학부모들의 최대 관심사이자 아킬레스건을 공략하는 선정적인 프로그램이라는 지적도 나온다.

지난 2월 시청률 26.8%로 막을 내린 KBS 2TV 드라마 '공부의 신'은 오합지졸 고등학교 3학년 5명이 특훈을 받아 최고 명문대 진학에 도전하는 이야기를 그렸다. 매회 공부하는 자세와 마음가짐을 일러준 이 드라마는 마지막 장면마다 구체적인 공부의 팁까지 제공하며 학생과 학부모에게 큰 호응을 얻었다.

종합오락채널 tvN은 지난해 10월 수능을 코앞에 둔 수험생에게 효과적인 공부 비법을 알려주는 '80일 만에 서울대 가기'를 선보여 히트했다. 프로그램은 언어영역, 수리영역, 외국어영역의 스타 강사를 초청해 수능 100점을 올릴 수 있는 6가지 비법, 같은 점수로 상위권 학교에 합격할 수 있는 입시 전략 등을 전수했다.

이에 힘입어 tvN은 올 하반기에도 같은 프로그램을 기획 중이며, 그에 앞서 11일부터는 스타 강사 5인이 대입 수험생들을 위해 펼치는 공개특강 '공부의 비법'을 선보인다.

여성채널 스토리온에서는 지난 1일부터 교육 리얼리티 프로그램 '영재의 비법'을 방송 중이다. 7~11세인 어린이 6명이 엄마와 짝을 이뤄 영재 교육을 받는 과정을 그린다.

'엄마가 변하면 우리 아이도 영재가 될 수 있다'는 구호 아래, 영재교육 과정뿐 아니라 전문적이면서도 유용한 교육 정보, 올바른 교육관 등을 전달한다는 계획이다.

이들 프로그램의 제작진은 이구동성으로 '유익한 TV'를 표방한다. '공부의 신'을 방송한 KBS의 이응진 드라마국장은 "이 드라마의 궁극적인 메시지는 '보이스 비 앰비셔스(boys be ambitious. 소년들이여 야망을 가져라)!'다. 당신에게는 역량이 있고, 무엇을 하든 이룰 수 있으니 노력을 하라는 것"이라고 말했다.

이어 "공부가 전부라는 것이 아니라, 한번 해보라는 것"이라며 "시청자에게 유익함을 줄 수 있는 드라마란 바로 이런 것"이라고 덧붙였다. 그러나 한편에서는 이들 프로그램이 학벌지상주의에 편승해 자극적인 프로그램을 만들어낸다는 비판도 있다. 특히 지상파에 비해 표현에 있어 좀더 자유로운 케이블채널에서 공부를 내세워 유행처럼 자극적인 프로그램을 양산한다는 지적도 있다.

/연합뉴스

연구생 리그전 2국

위험한 승부수

9보 (138~158)

白 임지성 5단 (동일정보고 3)　黑 국승찬 5단 (문성고 3)

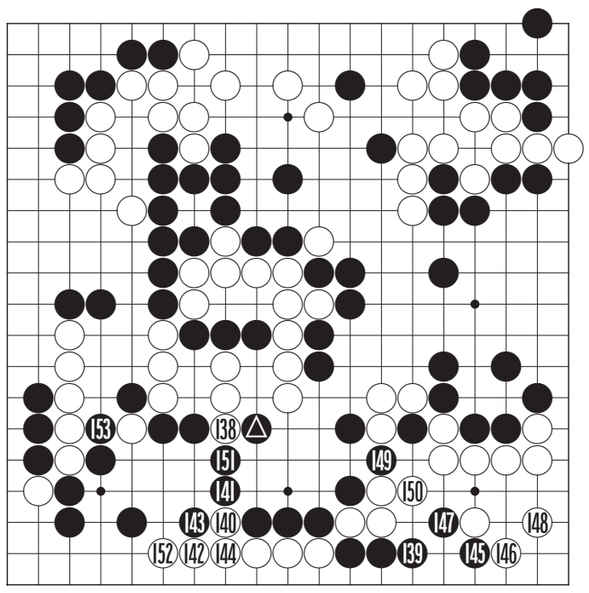

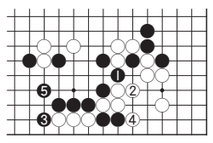

〈참고도〉

흑 △가 위 아래의 백을 엮어 보겠다는 야욕을 드러낸 수였는데 이런 극단적인 수는 필연적으로 위험을 동반하게 마련이다. 형세가 불리하거나 확신이 있을 때 결행해야 하는 것이다.

국승찬군은 형세가 좋아졌는데도 나빴던 시절만 기억하고 타협할 여지를 스스로 걷어차 버렸다. 그래서 흑 139로 두어버렸는데 이 수가 이제는 성사가 불투명한 승부수가 되어버렸다.

흑 139는 지금이라도 '참고도'의 흑 1로 찔러 응수를 물어보고 백 2로 물러서면 그 정도로 만족하고 3으로 막고 5로 지켜야 했다. 그러면 아직도 충분한 형세였다.

백 140으로 젖히게 되어서는 이판사판이다. 이제는 흑 139로 는 손해가 너무 커서 한 건을 올리지 못하면 무조건 진다.

흑 153까지 잡으러 갔는데 과연 성공할 수 있을 것인지.

〈오규철 9단·본보 바둑해설위원〉

知天命이 보는 오늘의 운세

4월 12일(음 2월 28일)

子 36년생 신사는 참여하지 마라. 48년생 향후를 위해서 좋은 설계가 필요하다. 60년생 하늘이 노하니 백사에 도움이 적다. 72년생 하늘이 도우니 수입은 무난하다. 84년생 자녀들의 활동이 활기차고 돋보인다. 행운의 숫자 : 20.39

丑 37년생 안도의 기분이나 급진은 이르다. 49년생 진행사가 순조롭다. 61년생 직업이 새로 생기고 가도의 안정이 뒤 따른다. 73년생 설계는 그리나 진행은 하지마라. 85년생 활동에 불편이 생기고 말조심을 해야 한다. 행운의 숫자 : 16.22

寅 38년생 변동은 금물이고 투자는 손재만 남는다. 50년생 마무리를 잘하고 과욕은 금하라. 62년생 칭찬이 없어도 내실을 기하라. 74년생 투자와 소비가 사방에서 기다리고 있는 듯하니 심신을 안정하라. 행운의 숫자 : 15.33

卯 39년생 김기운이 강하니 간장을 살펴보라. 51년생 하루 종일 조심하라 믿는 도끼가 춤을 춘다. 63년생 흉이 복으로 되는 길목에 섰도다. 75년생 코와 피부염을 조심하고 요통 위장까지 살펴보라. 행운의 숫자 : 11.34

辰 40년생 시기상조인 듯하지만 안내자가 나타난다. 52년생 아직은 활발하나 내일을 준비하라. 64년생 희비가 쌍곡하니 무리수는 두지 마라. 76년생 크게 도움 받는 일은 없지만 내용적 계획은 순조롭다. 행운의 숫자 : 12.30

巳 41년생 호랑이 코털을 건드는 격이다. 53년생 조심스런 외출은 할 수 있으나 아직 재물은 궁하다. 65년생 혼자 고민하지 말고 옛날의 좋은 인사를 찾아보라. 77년생 암운이 자생하니 신중히 처신하라. 행운의 숫자 : 08.37

午 42년생 남의 말 믿고 좋은 곳으로 변동하려고 하지마라. 54년생 가정위주로 진로를 돌려라. 66년생 속 시원한 결말은 없고 타인과 연결만 진행한다. 78년생 꼼짝도 하지 말고 수양하며 지내라. 행운의 숫자 : 23.43

未 43년생 여성은 아들을 살펴보라. 55년생 급진은 불허하니 서행하며 살펴가라. 67년생 많은 생각을 해야 할 때이니 조용히 지내라. 79년생 주변 정돈을 정확하게 판단하고 실행으로 옮기라. 행운의 숫자 : 18.32

申 44년생 변동에 변동으로 정분이 생겨나질 않는다. 56년생 흉다 길소로 괴로움이 많다. 68년생 우선은 어려우나 길사가 발생할 징조는 있다. 80년생 변동 변화는 마지막 아픔이 더 할 것이다. 행운의 숫자 : 10.42

酉 45년생 경거망동하지 말고 더 관망하라. 57년생 데리고 있던 협력자도 도망간다. 69년생 점차적으로 축소하며 실리 있는 방법을 택해야 할 것이다. 81년생 오랜 친구가 반갑게 대하지 못하는 형상과 같다. 행운의 숫자 : 06.28

戌 46년생 이면적으로 정리하고 하고 있는 사업의 점검이 필요할 때. 58년생 서둘지 말고 정관할 필요가 있다. 70년생 더한 객관적인 판단이 서야한다. 82년생 하늘이 협조하니 과욕해도 좋으리라. 행운의 숫자 : 13.41

亥 47년생 매사에 큰 진전은 없고 먹고 노는 유흥수가 많은 형상. 59년생 큰 고생은 없으나 새로운 투자는 금하라. 71년생 의외의 재가생기고 부부간의 정이 새롭다. 83년생 이성간의 문제발생 수니 처신을 잘하라. 행운의 숫자 : 24.27

www.cafe.daum.net/sajoo114 ☎011-632-6121

굿모닝 잉글리쉬

How can I get there?
어떻게 하면 그곳에 갈 수 있나요?

A : Sorry to bother you, Could you tell me how to get to the GwangJu railway Station where I can get on a train bound for Yongsan?
B : Certainly, but it takes a hit of effort to get there.
A : Is it very far from here? Is it within walking distance?
B : Nope! First, you need to take bus no. 18 and get off at ShinYeuk stop.
Then, you'll have your train for Yongsan.
Or you can simply go there by taxi.

A : 죄송합니다. 광주역을 어떻게 가야 합니까? 그 곳에서 용산가는 기차를 탈 수 있나요?
B : 물론이죠, 하지만 약간은 신경을 써야 그 곳에 갈수 있어요.
A : 여기서 멉니까? 걸어갈만한 거리입니까?
B : 아니죠! 먼저 18번 버스를 타세요, 그리고 신역정거장에서 내리세요.
그러면 용산행 기차를 탈 수 있습니다. 아니면, 그냥 택시타면 됩니다.

〈동아 외국어학원 제공〉
www.donga.tv ☎ 222-6253

오하요우 니혼고

出來(でき)ちゃった結婚(けっこん)
속도위반 결혼

A : この子(こ), 可愛(かわい)いでしょう? 金さんの子供(こども)なんですって.
B : うそ? 金さんは3ヶ月前(まえ)に結婚(けっこん)したばかりじゃないですk.
A : だから, 出來(でき)ちゃった結婚(けっこん)ということですよ.

A : 이 아기 예쁘죠? 김씨 아기라고 하네요.
B : 정말요? 김씨는 결혼한지 3개월 밖에 되지 않았잖아요.
A : 그러니까, 속도위반 결혼이란 뜻이죠.

可愛(かわい)い : 귀엽다
出來(でき)ちゃった : 생겨버린
(出來(でき)ちゃった結婚(けっこん) : 생겨버린 결혼=속도위반)

〈광주 글로벌 외국어학원 제공〉
http://www.english22.co.kr ☎ 224-9412

니하오 쭝구워

圈
동호회, 범위

A : [illegible]

B : [illegible]

[illegible]

〈리틀차이나 중국어 전문학원〉
www.littlechina.co.kr ☎ 233-9582

한자 이야기

三生有幸(삼생유행)
석 삼, 날 생, 있을 유, 다행 행

삼생유행(三生有幸)은 세 번 태어나는 행운이 있다는 뜻으로, 서로 간에 남다른 인연이 있음을 비유한 말이다.

옛날 중국에 승려 원택(圓澤)과 그의 친구 이원선(李源善)이 있었다. 두 사람이 같이 여행길을 떠났을 때, 원택이 만삭이 된 부인을 보고 "저 부인은 임신한 지 3년이나 지났는데 지금까지 내가 환생하여 자기의 아들이 되기를 바라고 있지. 3일 이후에 그녀는 아들을 낳을 터인데 그가 바로 나네. 그리고 13년 후 중추절 밤에 항주(杭州)에 있는 천축사(天竺寺)에서 다시 만나세."라고 말했다. 3일 후 이원선은 친구 원택이 입적하였다는 소식을 듣고 그 부인의 집에 가 보니 막 태어난 아들이 자신을 보고 웃는 것이었다. 13년 후, 이원선이 천축사에 가자 소를 탄 어린아이가 절로 들어오면서 '삼생의 인연으로 맺어진 영혼인데 정든 사람이 멀리서 찾아왔네.'라고 시 한 수를 읊었다고 한다.

[출전] 『불경(佛經)』

※ 급수 : 한자능력검정 8급, 8급, 7급, 6급

〈대능출판〉
www.daeneung.com