TV 11일

★이 프로그램은 방송사 사정에 따라 바뀔 수 있습니다.

KBS1	KBS2		MBC	KBC/SBS
00 KBS 뉴스광장	00 영상앨범 산 스페셜 30 생방송 오늘 1~2부	6	00 MBC 뉴스투데이 1부 20 공감 특별한 세상 스페셜	00 출발! 모닝와이드 1~2부
50 인간극장		7	00 MBC 뉴스투데이 2부 20 지구촌 리포트(재) 50 MBC 아침드라마 〈분홍 립스틱〉	15 KBC 뉴스지금 40 출발! 모닝와이드 3부
25 아침마당	00 KBS 8 아침 뉴스타임	8	30 특집다큐 〈미래 혁명, 넥스트 월드〉	40 아침 연속극 〈당돌한 여자〉
30 KBS 뉴스	00 생생 정보통 스페셜 20 아침드라마 〈엄마도 예쁘다〉 50 여유만만	9	30 기분 좋은 날	20 입양의 날 특집 좋은아침
00 무엇이든 물어보세요 50 TV동화 행복한 세상 55 여성공감		10	45 MBC 뉴스	40 SBS 뉴스
55 바른말 고운말	00 지구촌 뉴스 20 희망릴레이 사랑싣고 세계로 50 10주년 기획 다시보고싶은 〈인간극장〉	11	00 일일시트콤 〈불수록 애교만점〉(재)	00 SBS 생활경제 40 KBC 생활뉴스
00 KBS 뉴스 12		12	00 MBC 뉴스와 경제 15 임현식의 장터 사람들 40 출발! 비디오여행 스페셜	00 SBS 12 뉴스 30 사투리쇼 얼룩말(재)
00 KBS 걸작선 〈그저 바라 보다가〉(재)		1	40 지구촌 리포트(재)	30 마님의 식탁(재)
00 KBS 뉴스 10 제9회 밀양아리랑 가요제	10 KBS 네트워크특선 〈노장불패〉-대전 55 바른말 고운말	2	15 문화 四色	00 SBS 뉴스 10 네트워크현장 고향이 보인다
20 풍경이 있는 여행(재) 50 느티나무(재)	00 KBS 뉴스타임 05 로봇 찌빠 35 꼬꼬마 꿈동산(재)	3	05 MBC 네트워크 특선 〈천상열차분야지도〉	10 테마스페셜
00 KBS 오늘의 경제 10 사랑의 가족 40 르포 아름다운 귀촌	00 TV유치원 30 꼬마과학자 시드	4	00 뽀뽀뽀 아이조아 30 바람이의 모험	00 두근두근 비밀친구 30 내마음의 크레파스 스페셜
00 KBS 뉴스 5 15 동물의 세계 40 남도지오그래피	10 2TV 하이라이트 〈위기탈출 넘버원〉(재)	5	00 MBC 뉴스 10 인사이드 라이프 30 책 읽는 사람 45 연예플러스	00 SBS 뉴스 퍼레이드 15 KBC 저녁뉴스 30 인간 대 자연 극한에서 살아남기
00 6시 내고향 55 시청자칼럼 우리사는 세상	00 KBS 뉴스타임 05 리빙쇼 당신의 여섯시	6	40 MBC 뉴스 50 TV특종 놀라운 세상	25 생방송! KBC 투데이
00 KBS 뉴스네트워크 30 러브 인 아시아	10 생생 정보통	7	45 일일시트콤 〈불수록 애교만점〉	05 시사터치 따따부따 15 일일드라마 〈세자매〉
25 일일연속극 〈바람불어 좋은날〉	35 KBS 8 뉴스타임-광주전남 50 1 대 100	8	15 일일연속극 〈황금물고기〉 55 MBC 뉴스데스크	00 SBS 8 뉴스 25 KBC 8 뉴스 45 SBS 스포츠뉴스 50 월화드라마 〈오 마이 레이디〉
00 KBS 뉴스 9	50 KBS 뉴스타임 55 월화드라마 〈국가가 부른다〉	9	35 MBC 스포츠뉴스 45 가정의 달 특집 〈나의 어머니, 나의 아버지〉	55 대하드라마 〈자이언트〉
00 2010 지방선거 서울시장 후보 초청 KBS정책토론회		10	55 창사49주년 특별기획 〈동이〉	
40 KBS 뉴스라인	15 김승우의 승승장구	11	05 앙코르 휴먼다큐멘터리 〈우리 신비〉	05 강심장
00 콘서트 필 50 KBS 뉴스	25 스포츠 하이라이트 35 클래식 오디세이	12	00 MBC 뉴스 24 20 MBC 프라임 〈안전밥상, 과학을 먹다〉	25 스포츠 투나잇 35 나이트 라인 45 HD다큐 혼! 우리시대 장인

EBS

06:00 세계의 교육현장
06:30 세계테마기행
07:10 일어나요 따르릉
07:20 고양이 탐정 허클
07:35 강철수염과 게으른 동네
08:00 딩동댕 신나는 아침
08:10 딩동댕 유치원
08:30 깨미랑 부카채카
08:40 뽀롱뽀롱 뽀로로
08:55 동물나라 수수께끼
09:00 짜잔형과 함께해요
09:10 뚜바뚜바 눈보리
09:25 방귀대장 뿡뿡이
09:40 따개비 루
09:50 꼬마새 머핀
10:00 EBS 10시 뉴스
10:10 60분-부모
11:00 최고의 요리비결
11:30 생방송 교육마당
12:20 EBS 스페이스-공감
13:10 프로열전
13:40 외국인을 위한 한국어(초급)
14:10 두근두근 우리들 세상
14:20 꾸러기 상상여행
14:45 신나는 과학여행 Why ?
15:00 친구들과 짜잔짜잔
15:10 출동! 소방관 샘
15:20 방귀대장 뿡뿡이(재)
15:35 동물나라 수수께끼(재)
15:40 호기심 대장 포코요
15:50 꼬마새 머핀(재)
16:00 다함께 딩동댕
16:10 딩동댕 유치원(재)
16:30 꼬마 자동차 붕붕
16:50 깨미랑 부카채카(재)
17:00 이야기가 좋아요
17:10 수퍼 와이
17:35 올리비아
17:45 강철수염과 게으른 동네(재)
18:10 생방송 톡!톡! 보니하니
19:10 돌려라! 시간나침판
19:35 메이저 3
20:00 경이로운 자연의 세계
20:30 EBS 뉴스
20:45 지식채널 e
20:50 세계테마기행
21:30 한국기행
21:50 다큐프라임 〈초등생활보고서〉
22:40 프로열전
23:10 다큐 10 + 〈과학-자연의 경고, 화산폭발〉
00:00 세계의 교육현장
00:30 지식채널 e(재)
00:40 TV 평생대학 〈노성두의 테마로 보는 그림〉

EBS플러스1

04:10 EBS 수능특강선택-고3 〈한국지리〉
05:00 EBS 탐스런 〈한국지리〉
06:00 EBS 포스 〈고전문학〉
07:00 〃 〈수학Ⅱ〉
07:50 EBS 기본과 특별한 〈국어(상)〉
08:40 〃 〈사회〉
09:30 필승전략 〈수리영역〉
10:00 세계의 교육현장
10:30 생방송 교육마당
11:30 한입에 꿀꺽 〈수리영역〉
12:00 EBS내신 6강 〈국어(상)〉
12:50 〃 〈화학〉
13:40 EBS 기본과 특별한 〈국어(상)〉(재)
14:30 〃 〈사회〉(재)
15:20 EBS 탐스런 〈한국지리〉(재)
16:10 〃 〈화학Ⅰ〉(재)
17:00 EBS 수능특강 선택-고3 〈한국지리〉(재)
18:00 EBS 포스 〈고전문학〉(재)
19:00 〃 〈수학Ⅱ〉(재)
20:00 EBS 수능특강 선택-고3 〈화학Ⅰ〉(재)
21:00 〃 〈중국어〉
22:00 같이만든 사회탐구
22:40 EBS 뉴스
23:00 EBS 수능특강 〈언어영역〉(재)

EBS플러스2

08:00 경찰공무원 시험대비강좌
08:30 9급공무원 시험대비 강좌
09:00 EBS TV 중학 1학년 〈비문학〉
09:40 〃 〈수학 1-1〉
10:20 EBS 중학 퍼펙트 체크업 〈수학 1-1〉
11:00 방귀대장 뿡뿡이
11:15 딩동댕 유치원
11:35 Easy Job English
11:50 EBS TV 중학 2학년 〈국어〉
12:30 〃 〈수학 2-1〉
13:10 EBS TV 중학 2학년 퍼펙트 체크업 〈수학 2-1〉
13:50 중학영어독해Level1
14:30 Yo! Yo! PLAYTIME 2
14:50 EBS 클립뱅크
15:10 Sing Sing 영어동요
15:20 외국인을 위한 실용 한국어(초급)
15:50 EBS 초등 내공냠냠 〈수학 3-가〉
16:20 〃 〈수학 4-가〉
16:50 〃 〈수학 5-가〉
17:20 〃 〈수학 6-가〉
17:50 EBS TV 중학 1학년 〈비문학〉(재)
19:10 EBS 중학 1학년 퍼펙트 체크업〈수학 1-1〉(재)
19:50 EBS TV 중학 2학년 〈국어〉(재)

‘사교육’에 지쳐가는 아이들

KBS2 추적 60분 ‘위기의 아이들’ 2편 방영

“숙제 때문에 죽고 싶었는데 엄마가 너무 슬퍼하실까봐 못했어요.” 영유아 시기부터 각종 사교육 시장에 노출된 아이들의 정신 건강은 괜찮을까.

KBS 2TV ‘추적 60’분은 12일 밤 11시15분 연중기획으로 마련한 ‘위기의 아이들’ 2편을 통해 사교육이 아이들에게 미치는 영향을 분석했다.

방과 후 컴퓨터와 가베(장난감 교육), 논술, 연기학원, 미술 등 5군데 학원에 다니는 초등학생 민호(가명· 9세). 취재진이 지켜본 민호는 의자를 넘어뜨리고 책상에 올라앉아 위험한 자세로 공부하거나, 갑자기 문제집을 던지고 손으로 책상을 내리치는 공격적인 성향을 보였다.

제작진이 창의력 검사를 시행한 결과 선행학습 위주의 사교육을 받은 아이들은 상상력을 발휘하는 검사에서 그림을 미처 채우지 못했고, 국어, 영어, 수학 등 과목의 사교육 시간이 길수록 우울증과 공격성이 높게 나타났다.

임상심리검사에 임한 다섯 명의 아이들은 과잉학습 탓에 정서상의 문제가 드러났으며 그 중 두 명은 정신과 치료를 받아야 하는 심각한 상태였다. 제작진은 서울지역 유치원과 초등학교 교사 470명을 대상으로 사교육의 효과에 대해 설문을 의뢰했다.

충남외고 3학년인 배양진 군은 전교 1등에, 지난해 한 국제영어대회에서 입상하기도 있다. 사교육 한 번 받지 않았다는 배군의 공부 비결은 즐기는 것. 배군은 초등학교 시절의 경험이 밑거름이 됐다고 전한다.

배군이 나온 충남 거산초등학교는 취재진이 진행한 테스트에서도 창의력에서 높은 점수를 받은 학교다. 취재진이 찾았을 때도 야외에서 냉이 캐기 수업이 한창이었던 이 학교는 교과서에 없는 지식을 가르치고, 아이들은 학교가 즐겁다고 말한다.

/연합뉴스

‘양박(朴)쌍용(龍)’ 월드컵을 겨누다

SBS 월드컵 D-30 특집

박지성과 박주영, 이청용과 기성용. 해외파 네 명인 ‘양박 쌍용’은 월드컵 7회 연속 본선 진출의 일등공신이다.

대표팀의 주장이자 잉글랜드 최고 명문구단 맨체스터 유나이티드의 박지성과 프랑스 AS모나코의 박주영, 대표팀 세대교체의 선두주자인 볼턴의 이청용과 셀틱의 기성용이 모인 공격진은 역대 최강이라는 평가를 받고 있다.

SBS는 12일 밤 11시5분 방송하는 월드컵 D-30 특집 ‘양박(朴) 쌍용(龍) 월드컵을 겨누다’를 통해 유럽 현지에서 활약 중인 네 선수를 만나 남아공 월드컵의 의미와 목표, 유럽 생활을 들었다.

또 2002년 월드컵의 거스 히딩크 감독, 2006년 월드컵의 딕 아드보카트 감독, 오랫동안 대표팀 코치로 지내온 핌 베어벡 전 감독이 말하는 네 선수에 대한 평가와 대표팀의 가능성을 전한다.

/연합뉴스

전국최강전 결승2국

통쾌한 대마사냥

6보(77~94)

白 채윤기 6단 (전남) 黑 윤창철 6단 (경기)

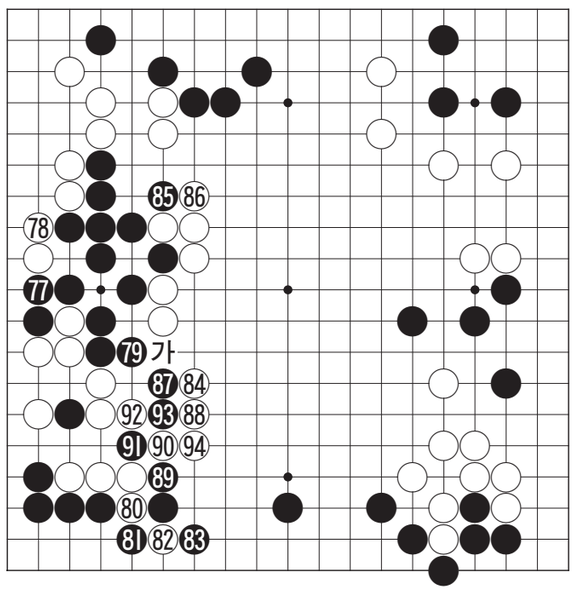

흑 77로 잇자 흑 대마의 명맥이 모두 끊긴 처절한 모습이다. 윤창철 6단도 이때는 대마가 도저히 살 수 없다는 것을 절절히 느끼고 있다. 던지고 싶은 마음도 있지만 단체전이라는 것이 또 마음에 걸린다.

개인전이라면 지더라도 혼자만의 책임이다. 그러나 단체전은 팀원들에 대한 책임도 있어서 마지막까지 최선을 다해야 한다는 부담이 있다. 쉽게 던지지도 못하는 것이 단체전이다.

흑 79로 고수라면 차마 두기 힘든 빈삼각으로 희망없는 발걸음이다. 백은 또 하변에 80으로 찌르는 수가 절대선수라는 것이 자랑이다. 물론 흑이 지금이라도 하변을 포기한다면 대마가 살아갈 수는 있다. 그러나 하변을 잡히면 어차피 크게 진다. 죽더라도 하변은 받아야만 하는 것이다.

백 84가 냉정한 수다. 이 수로 계속해서 89에 단수하는 것은 이번에는 흑이 손을 빼서 가로 대마가 달아날 여지가 있다. 어차피 이길 수는 있지만 바둑이 길어진다.

윤창철 6단이 차마 던지지 못하고 마지막 몸부림을 쳐봤지만 백이 90으로 명맥을 끊자 드디어 항서를 쓰고 만다. 채윤기 6단이 강펀치를 맘껏 휘두른 통쾌한 승리였다.

〈오규철 9단·본보 바둑해설위원〉

知天命이 보는 오늘의 운세 5월 11일(음 3월 28일 辛酉)

子 36년생 모든 일이 자기 뜻대로 되어간다. 48년생 내조자 협조처를 만나는 형상이다. 60년생 마무리가 좋을 수다. 72년생 매사를 심사숙고하고 변동하면서 무리하지 마라. 84년생 모든 일이 순해하며 행운을 얻을 것이다. 행운의 숫자 : 03,45

丑 37년생 미운사람이 나타나지만 화해하면 내 사람이 된다. 49년생 미운사람이 아첨하며 내편으로 들어온다. 61년생 부담스런 하루다. 73년생 정신 빠짝 차려야 할 것이다. 85년생 애인이 생기지만 너무 조급해하지 마라. 행운의 숫자 : 07,40

寅 38년생 어떠한 새로운 일에도 끼어들지 마라. 50년생 욕심을 버리면 득은 있다. 62년생 이성간에 흉사만 남고 부부설전이 예상된다. 74년생 일마다 퇴색하고 범사가 불리하다. 행운의 숫자 : 09,36

卯 39년생 재복과 여복이 자래하지만 중정을 지키라. 51년생 재파 직파 관파를 불러오니 아는 길도 물어가라. 63년생 좋을 듯한 연결이 불편스럽게 나타난다. 75년생 주변에서 합당하게 꾀어도 말려들지 마라. 행운의 숫자 : 14,38

辰 40년생 주변이 도와서 가정이 희쪽으로 바뀐다. 52년생 지난 일이 괴롭지만 좋은 일로 연결된다. 64년생 협력자는 나타나나 큰 도움은 못준다. 76년생 호랑이에게 물린 상처가 아물지 않았다. 행운의 숫자 : 17,29

巳 41년생 희망이 문전에 있고 의외의 협조자가 나타난다. 53년생 희망찬 하루가 된다. 65년생 가내 병고 송사 시비 극히 조심해야 할 수다. 77년생 과욕하면 절망이 따른다. 행운의 숫자 : 21,25

午 42년생 금전거래에는 더한 신중이 필요하다. 54년생 내실을 기하고 욕심을 줄여야 할 판이다. 66년생 대계는 대익하니 의심 없이 추구하라. 78년생 대길이 표현된 것은 아니지만 희망찬 진행이 가속된다. 행운의 숫자 : 01,35

未 43년생 미끄러운 내리막길에서 놀랄 일이 다발한다. 55년생 사기에 말려들 우려가 있다. 67년생 신사를 모색해서 오후부터는 혁신적인 변화가 있다. 79년생 신사참여는 절대로 불가할 수다. 행운의 숫자 : 02,43

申 44년생 신용도가 높아지니 신사에 적극 참여해도 무리가 없다. 56년생 아내의 건강에 유념하라. 68년생 아랫사람만 잘 다스리면 만사가 형통한다. 80년생 오후부터는 제 페이스를 찾는다. 행운의 숫자 : 04,42

酉 45년생 음양이 교체되니 신중을 잃지 마라. 57년생 일희일비하나 결과는 안정권으로 진행할 수다. 69년생 자기노선을 찾았으나 급진하면 불편하다. 81년생 자기발전을 기할 수 있는 진로를 발견한 형상이다. 행운의 숫자 : 05,26

戌 46년생 잔고 끝에 악수난다. 결단하라. 58년생 재물로 일고를 감수해야하고 더욱 심하면 분쟁이 발생한다. 70년생 주변과 유대를 하는 것이 우선이다. 82년생 천지가 방해하지 않는 한 길할 수다. 행운의 숫자 : 06,28

亥 47년생 친구의 도움이 절실하니 옛정을 되살려라. 59년생 타인과 구설수는 본인의 잘못이다. 71년생 확장하면 백전백패하니 내실을 기하면 이득이 있을 수다. 83년생 금전거래에 시비가 나타날 수가 있다. 행운의 숫자 : 18,32

www.cafe.daum.net/sajoo114 ☎011-632-6121

굿모닝 잉글리쉬

Let’s get inside to have a closer look

안으로 들어가서 좀 더 자세히 봅시다

A : Aren’t they gorgeous?
B : Yes. they look so tempting.
A : Let’s get inside to have a closer look. How about a Buttercream cake?
B : Please don’t tempt me. I’m on a diet.

A : 멋있지 않나요?
B : 그러네요. 사람의 마음을 끄는데요.
A : 안으로 들어가서 좀 더 자세히 봅시다. 버터크림 케이크는 어때요?
B : 저를 유혹하지 마세요. 전 지금 다이어트 중이거든요.

* gorgeous : 멋진, 훌륭한
* tempting : 유혹하는 , 사람의 마음을 끄는.
* on a diet : 식이요법 중인

〈동아 외국어학원 제공〉
www.donga.tv ☎ 222-6253

오하요우 니혼고

夏休(なつやす)みはどうしますか?

여름휴가는 어떻게 합니까?

A : 暑(あつ)くなりましたね.
B : ええ. 金さん, 夏休(なつやす)みはどうしますか?
A : 日本(にほん)か台湾(たいわん)に行(い)くつもりですが, まだ決(き)めていません.
B : いいですね.

A : 더워졌네요.
B : 네. 김씨, 여름휴가는 어떻게 합니까?
A : 일본이나 대만에 갈 예정입니다만, 아직 정하지 않았습니다.
B : 좋겠네요.

暑(あつ)い : 덥다
夏休(なつやす)み : 여름방학, 여름휴가

〈광주 글로벌 외국어학원 제공〉
http://www.english22.co.kr ☎ 224-9412

니하오 쭝구워

买断

끝나다, 결말짓다

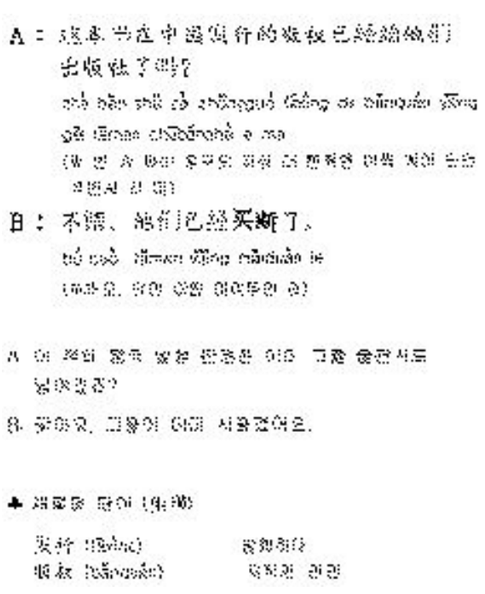

〈리틀차이나 중국어 전문학원〉
www.littlechina.co.kr ☎ 233-9582

한자 이야기

首鼠兩端(수서양단)

머리 수, 쥐 서, 두 량(양), 끝 단

수서양단(首鼠兩端)은 구멍 속에서 목을 내민 쥐가 나갈까 말까 망설인다는 뜻으로, 이쪽저쪽 눈치만 살피며 자기에게 이로운 쪽을 택하려는 태도를 이르는 말이다.

전한(前漢) 경제(景帝)때부터 무제(武帝)에 걸쳐 위기후(魏其侯) 두영(竇嬰)과 무안후(武安侯) 전분(田蚡)은 서로 권력다툼을 하며 대항하였다. 어느 날, 두영의 친구인 관부(灌夫) 장군이 전분에게 대드는 실수를 범했다. 무제가 중신들에게 어느 쪽이 잘못인 것 같은지 묻자, 처음에는 의견이 둘로 나뉘었으나 시간이 지남에 따라 우물쭈물 얼버무리며 대답을 피했다. 중신들의 불분명한 태도에 실망한 무제가 자리를 뜨자, 전분은 화가 나서 어사대부 한안국(韓安國)을 책망했다. “그대는 어찌하여 구멍에서 머리만 내밀고 좌우를 살피는 쥐처럼 망설였소? 이 사건은 시비곡직(是非曲直)이 불을 보듯 훤한 일인데….”

[출전] 『사기(史記)』 〈위기무후열전(魏其武侯列傳)〉
※ 급수 : 한자능력검정 5급, 1급, 준4급, 준4급

〈대능출판〉
www.daeneung.com