TV 24일

★이 프로그램은 방송사 사정에 따라 바뀔 수 있습니다.

KBS1	KBS2		MBC	KBC/SBS
00 KBS 뉴스광장	00 생방송 오늘 1~2부	6	00 MBC 뉴스투데이 1~2부	00 출발! 모닝와이드 1~2부
50 인간극장		7	50 MBC 아침드라마 〈분홍 립스틱〉	15 KBC 뉴스지금 40 출발! 모닝와이드 3부
25 아침마당	00 KBS 아침 뉴스타임	8	30 생방송 오늘 아침	40 아침 연속극 〈당돌한 여자〉
20 느티나무(재) 30 KBS 뉴스	00 생생 정보통 스페셜 20 아침드라마 〈엄마도 예쁘다〉 50 여유만만	9	30 기분 좋은날	20 좋은아침
00 KBS 광주총국 6.2 지방선거 법정 토론회〈보성군수〉 30 풍경이 있는 여행		10	45 MBC 뉴스	40 SBS 뉴스
00 여성공감 55 바른말 고운말	00 지구촌 뉴스 20 희망릴레이 우리는 한가족 50 월화 드라마 〈국가가 부른다〉(재)	11	00 특집 6.2지방선거 후보자 토론회 〈전라남도 교육감〉 30 특집다큐 〈우리가 몰랐던 놀라운 이야기〉	00 SBS 생활경제 40 KBC 생활뉴스
00 KBS 뉴스12		12	00 MBC 뉴스와 경제 40 그린실버 고향이 좋다 스페셜	00 SBS 12 뉴스 25 특집미니다큐 5분 월드컵 30 창사 15주년 특집 KBC 열린 토론회
00 KBS 걸작선 〈결혼 못하는 남자〉(재)		1	35 통일전망대	30 마님의 식탁
00 KBS 뉴스 10 KBS 광주총국 6.2 지방선거 법정 토론회〈광산구청장〉	00 KBS 네트워크 특선 〈갈매기 도시락〉-부산 55 바른말 고운말	2	15 특집 6.2지방선거 후보자 토론회 〈광주 서구청장〉	00 SBS 뉴스 10 네트워크현장 〈고향이 보인다〉
	00 KBS 뉴스타임 05 쥬로링 동물탐정 35 꼬꼬마 꿈동산(재)	3		10 휴먼토크 〈내마음의 고백〉
00 KBS 오늘의 경제 10 사랑의 가족 40 르포 아름다운 귀촌	00 TV유치원 30 꼬마과학자 시드	4	00 뽀뽀뽀 아이조아 30 가정의 달 특집 만화 〈내 친구 자루〉	00 두근두근 비밀친구 30 내마음의 크레파스 스페셜
00 KBS 뉴스 5 15 동물의 세계 40 남도지오그래피	10 2TV 하이라이트 〈상상대결〉(재)	5	00 MBC 뉴스 20 푸른지구 환경리포트 35 생방송 전국시대	00 SBS 뉴스 퍼레이드 15 KBC 저녁뉴스 30 광주광역시장 후보 토론회
00 6시 내고향 55 시청자칼럼 우리사는 세상	00 KBS 뉴스타임 05 리빙쇼 당신의 여섯시	6	30 MBC 뉴스 50 TV 전국기행	35 여수박람회 D-2년 특집 생방송! KBC 투데이
00 KBS 뉴스네트워크 20 느티나무 30 우리말 겨루기	00 2010 남아공 월드컵 축구국가대표 평가전 〈대한민국:일본〉	7	45 일일시트콤 〈볼수록 애교만점〉	15 일일드라마 〈세자매〉
25 일일연속극 〈바람불어 좋은 날〉	35 KBS 8 뉴스타임 - 광주전남 50 2010 남아공 월드컵 축구국가대표 평가전 〈대한민국:일본〉	8	15 일일연속극 〈황금물고기〉 55 MBC 뉴스데스크	00 SBS 8 뉴스 25 KBC 8 뉴스 45 SBS 스포츠뉴스 50 월화드라마 〈커피하우스〉
00 KBS 뉴스 9	20 위기탈출 넘버원	9	45 MBC 스포츠 뉴스 55 창사49주년 특별기획 〈동이〉	55 대하드라마 〈자이언트〉
00 느티나무 10 가요무대	15 월화드라마 〈국가가 부른다〉	10		
00 KBS 뉴스라인 30 과학카페	25 해피버스데이	11	15 문화콘서트 난장	05 긴급출동! SOS24
20 KBS 뉴스 30 비바 K리그	35 스포츠 하이라이트 55 낭독의 발견	12	25 MBC 뉴스 24 35 스포츠 특선	15 특집미니다큐 5분 월드컵 20 스포츠 투나잇 30 나이트 라인 45 씨네포트

EBS

06:00 세계의 교육현장
06:30 세계테마기행
07:10 일어나요 따르릉
07:20 고양이 탐정 허클
07:35 강철수염과 게으른 동네
08:00 딩동댕 신나는 아침
08:10 딩동댕 유치원
08:30 깨미랑 부카채카
08:40 뽀롱뽀롱 뽀로로
08:55 동물나라 수수께끼
09:00 짜잔형과 함께해요
09:10 뚜바뚜바 눈보리
09:25 방귀대장 뿡뿡이
09:40 따개비 루
09:50 꼬마새 머핀
10:00 EBS 10시 뉴스
10:10 60분-부모
11:00 최고의 요리비결
11:30 생방송 교육마당
12:20 EBS 스페이스-공감
13:10 프로열전
13:40 외국인을 위한 한국어(초급)
14:10 두근두근 우리들 세상
14:20 꾸러기 상상여행
14:45 신나는 과학여행 Why ?
15:00 친구들과 짜잔짜잔
15:10 출동! 소방관 샘
15:20 방귀대장 뿡뿡이(재)
15:35 동물나라 수수께끼(재)
15:40 호기심 대장 포코요
15:50 꼬마새 머핀(재)
16:00 다함께 딩동댕
16:10 딩동댕 유치원(재)
16:30 꼬마 자동차 붕붕
16:50 깨미랑 부카채카(재)
17:00 이야기가 좋아요
17:10 수퍼 와이
17:35 올리비아
17:45 강철수염과 게으른 동네(재)
18:10 생방송 톡!톡! 보니하니
19:10 대결! 팡팡 실험실
19:35 메이저 3
20:00 경이로운 자연의 세계
20:30 EBS 뉴스
20:45 지식채널 e
20:50 세계테마기행
21:30 한국기행
21:50 다큐프라임〈1935 코레아, 스텐베리만의 기억〉
22:40 프로열전
23:10 다큐 10 + 〈자연-사막의 생존자들〉
00:00 세계의 교육현장
00:30 지식채널 e(재)
00:40 TV 평생대학 〈김윤종의 성공특강〉

EBS플러스1

04:10 EBS 수능특강선택-고3 〈한국근현대사〉
05:00 EBS 탐스런 〈한국근현대사〉
06:00 EBS 포스 〈고전문학〉
07:00 〃 〈수학 I 〉
07:50 EBS 기본과 특별한 〈국어(상)〉
08:40 〃 〈과학〉
09:30 EBS 필승전략 〈강윤수의 언어 1등급〉
10:00 세계의 교육현장
10:30 생방송 TV 입학사정관
11:30 한입에 꿀꺽 〈언어영역〉
12:00 EBS 내신 6감 〈국어(상)〉
12:50 〃 〈물리〉
13:40 EBS 기본과 특별한 〈국어(상)〉(재)
14:30 〃 〈과학〉(재)
15:20 EBS 탐스런 〈한국근현대사〉(재)
16:10 〃 〈물리 I 〉(재)
17:00 EBS 수능특강 선택-고3 〈한국근현대사〉(재)
18:00 EBS 포스 〈고전문학〉(재)
19:00 〃 〈수학 I 〉(재)
20:00 EBS 수능특강 선택-고3 〈물리 I 〉(재)
21:00 〃 〈일본어〉
22:40 EBS 뉴스
23:00 EBS 수능특강 〈언어영역〉

EBS플러스2

08:00 경찰공무원 시험대비 강좌
08:30 9급 공무원 시험대비 강좌
09:00 EBS TV 중학 1학년 〈문학〉
09:40 〃 〈수학 1-1〉
10:20 EBS TV 중학 2학년 〈한문〉
11:00 방귀대장 뿡뿡이
11:15 딩동댕 유치원
11:35 Easy Job English
11:50 EBS TV 중학 2학년 〈국어〉
12:30 〃 〈수학 2-1〉
13:10 EBS TV 중학 2학년 퍼펙트 체크업 〈국어〉
13:50 왕초보 중학영어-리스닝
14:30 Yo! Yo! PLAYTIME 2
14:50 EBS 클립뱅크
15:10 Sing Sing 영어동요
15:20 외국인을 위한 실용 한국어(초급)
15:50 EBS 초등 내공냠냠 〈국어 3-1〉
16:20 〃 〈국어 4-1〉
16:50 〃 〈국어 5-1〉
17:20 〃 〈국어 6-1〉
17:50 EBS TV 중학 1학년 〈문학〉(재)
19:10 EBS TV 중학 2학년 〈한문〉(재)
19:50 〃 〈국어〉(재)
20:30 〃 〈수학 2-1〉(재)
21:10 EBS TV 중학 2학년 퍼펙트 체크업 〈국어〉(재)

방송 3사 수목극 선수교체

'나쁜남자' '제빵왕 김탁구' '로드넘버원' 시청률 경쟁

치열한 시청률 경쟁을 벌이는 지상파 방송 3사의 수목극이 선수 교체를 선언하고 새 라운드에 돌입한다.

기존 수목극 중 KBS '신데렐라 언니'가 경쟁작들을 시청률에서 5~10%포인트씩 누르고 승리를 거둔 가운데 SBS와 MBC는 각각 밀도 높은 멜로 드라마와 전쟁 대작을 앞세워 정상 탈환을 노린다.

2라운드의 첫 주자는 김남길·한가인 주연의 SBS 드라마 '나쁜남자'다. '검사 프린세스'의 후속으로 26일 방송되는 '나쁜남자'는 재벌가에서 버림받은 남자의 복수와 야망, 사랑을 그린다.

'선덕여왕'의 비담으로 선풍적 인기를 끈 김남길이 주인공 건욱을 맡아 성공을 위해 물불을 가리지 않는 남자를 연기한다. 섣부른 변화를 원치 않았다는 김남길이 비담을 닮은 캐릭터를 얼마나 차별화할 수 있을지 주목된다. 3년 만에 브라운관에 돌아온 한가인이 신분 상승을 꿈꾸는 속물적인 여자 재인을 맡아 김남길과 호흡을 맞춘다. 김남길과 반대로 이미지 변신을 꾀한 한가인을 볼 수 있다는 점도 또 다른 관점 포인트다.

다음 달 9일에는 KBS 2TV '제빵왕 김탁구'가 '신데렐라 언니' 후속으로 방송된다. '제빵왕 김탁구'는 1970~80년대를 배경으로 청년 김탁구가 온갖 시련을 딛고 제빵업계의 1인자로 거듭나는 과정을 담는다.

'지붕뚫고 하이킥'으로 주목받은 신인 윤시윤이 김탁구로 분해 드라마를 이끌고 유진과 이영아가 김탁구와 러브라인을 형성한다. 야망 때문에 첫사랑 탁구를 배신하는 유경으로 분한 유진의 변신이 기대된다.

6.25 전쟁을 배경으로 한 MBC 대작드라마 '로드넘버원'은 다음 달 23일 전파를 탄다. 6.25 60주년에 맞춰 공개되는 이 드라마는 100% 사전 제작을 목표로 현재 촬영이 80% 이상 진행된 상태다.

소지섭과 김하늘, 윤계상이 극한 상황 속에서 엇갈린 사랑과 우정을 보여주고 최민수와 손창민이 무게감 있는 조연으로 참여한다. 소지섭은 떠나간 사랑을 마음에 품은 채 전쟁터에 뛰어든 하사관 출신 장교 정우를 연기하고 윤계상이 정우의 연적이자 전우인 태호로 분했다.

한동안 발랄한 역할로 시청자를 만난 김하늘은 두 남자의 사랑을 받는 여인 수연으로 변신한다. 김하늘이 데뷔 초 벗어나고 싶어했던 비련의 여주인공 역할을 다시 맡았다는 점에서 역할을 어떻게 풀어나갈지 흥미롭다. /연합뉴스

〈나쁜남자〉

〈로드넘버원〉

전국최강전 결승3국

소극적인 살기 8보(119~143)

白 문미열 7단 (경기)
黑 홍석의 7단(전남)

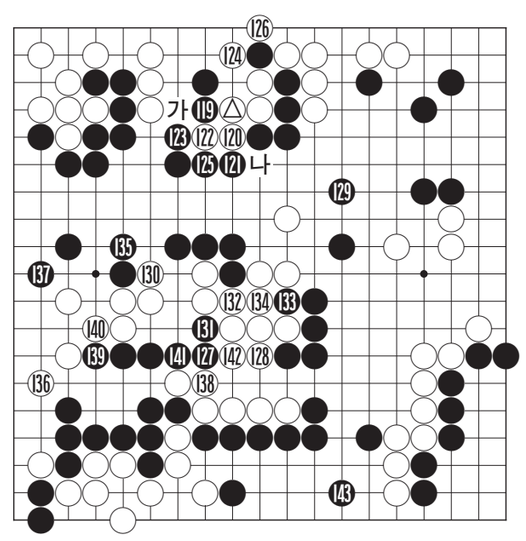

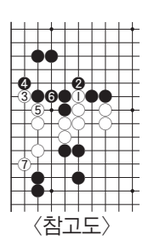
〈참고도〉

집 부족증에 시달리고 있는 문미열 7단이 호시탐탐 반격의 기회를 노리고 있으나 홍석의 7단이 워낙 단단하게 두고 있어 쉽지않은 국면이다.

백 ⓐ는 최강의 응크림이다. 백으로서는 이렇게라도 해서 한집이라도 벌어들여야 한다. 결국 백 126까지 되돌아서기는 했으나 '가'와 '나'의 끊는 맛을 남겨 소기의 성과는 거둔 셈이다.

흑 127로 급소를 때리면서 중앙 백 대마를 괴롭혀 본다. 백 128의 후퇴는 어쩔 수 없다. 이곳은 당연히 이렇게 될 곳이나 당하는 입장에서는 매우 속이 쓰리다. 그런 다음 흑 129로 서서히 압박한다. 자연스럽게 '나'의 끊는 맛을 없애면서 대마를 위협한다. 갈수록 변수를 없애가는 모습이다.

백 136이 소극적인 수였다. 이 수로는 '참고도'의 백 1로 찌르고 3으로 붙여갈 곳. 그런 다음 5를 선수하고 7로 두면 실전과는 큰 차이였다. 이 수를 놓쳐서는 흑 143까지 흑의 필승지세다.

〈오규철 9단·본보 바둑해설위원〉

제19회 光日盃 직장바둑대회	일시 : 2010년 5월 30일(일) 오전 10시 장소 : 한국기원 광주지원 (광주시 주월동 국제호텔 건너편 3층) 문의 : (062)220-0541, (062)675-3448

知天命이 보는 오늘의 운세 5월 24일(음 4월 11일 甲戌)

子 36년생 전진하면 좋은 길이 보인다. 48년생 신사를 계획하면 즐거움이 있으리라. 60년생 구설수가 타인으로부터 생길 수도 있다. 72년생 귀인은 가까운 곳에 있다. 84년생 꿈을 크게 갖고 노력을 하면 가능성이 보일 것이다. 행운의 숫자 : 06,29

丑 37년생 나쁜 일이 쫓아 다니니 주의. 49년생 남을 위해 봉사하라 일석이조가 있으리라. 61년생 돈이 생기나 바로 쓸 구멍이 생긴다. 73년생 먼저 마음의 문을 열어야 이해가 된다. 85년생 사소한 일을 중요하게 처리해야 큰 일을 이룬다. 행운의 숫자 : 08,36

寅 38년생 수하인에게 자비를 베풀어라. 50년생 알뜰살뜰 지내야 손실을 줄인다. 62년생 어려움은 잠시 일 뿐이니 인내하며 기다리라. 74년생 오늘은 안전운전을 해야 하리로다. 행운의 숫자 : 09,40

卯 39년생 온 식솔이 평안하니 안심하라. 51년생 인덕을 베풀면 자신에게 돌아온다. 63년생 인생은 연출이다 멋지게 보내라. 75년생 작은 것에 기쁨이 있으니 너무 큰 기대는 하지마라. 행운의 숫자 : 11,40

辰 40년생 정도를 걸으면 마음은 봄날이다. 52년생 정면 돌파가 최상의 방책이다. 64년생 집 안과 밖에서 좋은 소식이 들린다. 76년생 천리 길도 한걸음부터 차근차근 행하면 발전이 있다. 행운의 숫자 : 12,36

巳 41년생 친구는 언제나 반가우니 친구를 찾아보라. 53년생 가정불화가 예상되니 서로서로 양보하라. 65년생 걱정은 걱정을 하는 자만 가지니 마음 편히 일하라. 77년생 걱정을 버려라 걱정은 일어나지 않을 것이다. 행운의 숫자 : 19,25

午 42년생 급할수록 돌아가라 서두르면 실패한다. 54년생 다투면 손재요 양보하면 득이 된다. 66년생 듣기 좋은 말은 독이 되니 주의하여 들으라. 78년생 마음을 비우고 지내면 채워지리라. 행운의 숫자 : 03,33

未 43년생 마음의 여유를 가져보라. 어려운 일이 쉽게도 풀릴 수다. 55년생 마음이 갈팡질팡하니 심신의 안정을 찾으라. 67년생 마음이 현란하니 기도하는 마음으로 지내라. 79년생 멀리 간 친구에게서 소식이 온다. 행운의 숫자 : 05,38

申 44년생 문단속을 잘하라 도둑이 들 수도 있다. 56년생 새 문서로 복잡한 일이 발생할 수 있으니 주의하라. 68년생 손재가 보이니 오늘 결정을 하지 말고 내일로 미루라. 80년생 식복이 넘치나 조심은 하라. 행운의 숫자 : 07,30

酉 45년생 오늘은 평화로운 하루지만 내일을 생각하라. 57년생 오래 동안 막힌 일이 저절로 해결된다. 69년생 자녀가 어려울 수도 있으니 자녀의 주변도 살펴보라. 81년생 조상의 묘를 찾아보고 선친을 되새겨 보라. 행운의 숫자 : 14,33

戌 46년생 좋은 옷 입고 즐거운 날이다. 58년생 지금은 고통이지만 내일은 행복하다. 70년생 지난 과거가 문제를 가져 올수도 있으니 다시한번 살펴보라. 82년생 초고후안 처음은 고생이었으나 나중은 편안하다. 행운의 숫자 : 17,34

亥 47년생 편안한 하루지만 큰 득은 없다. 59년생 활기찬 하루이니 용기 백배 하리라. 71년생 가까운 이웃과 좋은 하루를 보내면 길사가 생길 수다. 83년생 계획했던 일이 이루어질 수 있는 날이다. 행운의 숫자 : 21,37

www.cafe.daum.net/sajoo114 ☎011-632-6121

굿모닝 잉글리쉬

Do you know why I like playing tennis?
넌 내가 테니스를 좋아하는 이유를 알어?

A : Do you know why I like playing tennis?
B : No. Why? For your health?
A : For my health and spirit. It's a romantic sport.
B : Aha! You want to have a handsome partner, don't you?

A : 넌 내가 테니스를 좋아하는 이유를 알어?
B : 몰라, 왜야? 건강을 위해서야?
A : 심신을 위해서야. 그것은 낭만적인 스포츠라구.
B : 아! 너 멋있는 파트너를 만나길 원하는구나?

* a handsome partner = 멋있는 파트너
* 좋은 테니스 클럽을 알고 있니?
= Do you know any nice tennis club?
* 테니스 클럽 회원이 되려면 어떻게 하는거지?
= How can I become a member of a tennis club?

〈동아 외국어학원 제공〉
www.donga.tv ☎ 222-6253

오하요우 니혼고

起(お)きたら何(なに)をしますか?
일어나면 무엇을 합니까?

A : 金さんは, 朝(あさ)起(お)きたら何(なに)をしますか?
B : 僕(ぼく)はまずシャワを浴(あ)びます.
A : どうしてですか?
B : 氣持(きも)ちいいし, シャワを浴(あ)びるとお腹(なか)も空(す)きますから. そのあと, 朝(あさ)ごはんを食(た)べて齒(は)を磨(みが)きます. いつも, ご飯(はん)を食(た)べてから齒(は)を磨(みが)くのが僕(ぼく)の習慣(しゅうかん)なんです.

A : 김씨는 아침에 일어나면 무엇을 합니까?
B : 저는 먼저 샤워를 합니다.
A : 왜요?
B : 기분도 좋고 샤워를 하면 배가 고프니까. 그런 후에 아침을 먹고 이를 닦습니다. 늘 아침을 먹고 나서 이를 닦는 것이 저의 습관입니다.

お腹(なか)が空(す)く : 배가 고프다

〈광주 글로벌 외국어학원 제공〉
http://www.english22.co.kr ☎ 224-9412

니하오 쫑구워

第三者
제삼자

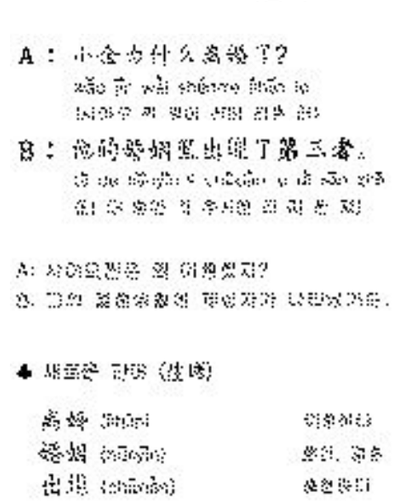

〈리틀차이나 중국어 전문학원〉
www.littlechina.co.kr ☎ 233-9582

한자 이야기

髀肉之嘆(비육지탄)
넓적다리 비, 고기 육, 갈 지, 탄식할 탄

비육지탄(髀肉之嘆)은 장수가 전쟁에 나가지 못하여 넓적다리에 살이 피둥피둥 찌는 것을 한탄한다는 뜻으로, 뜻을 펴보지 못하고 허송세월을 보낸다는 의미이다.

삼국시대 유비는 한때 신야(新野)라는 작은 성에서 4년간 할 일 없이 지냈는데, 어느 날 유표의 초대를 받아 연회에 참석하였을 때 우연히 변소에 갔다가 자기 넓적다리에 유난히 살이 찐 것을 보게 되었다. 순간 그는 슬픔에 잠겨 눈물을 주르르 흘렸다. 그 눈물 자국을 본 유표가 연유를 캐묻자 유비는 이렇게 대답하였다. "나는 언제나 몸이 말안장을 떠나지 않아 넓적다리에 살이 붙을 겨를이 없었는데 요즈음은 말을 타는 일이 없어 넓적다리에 다시 살이 붙었습니다. 세월은 사정없이 달려서 머지않아 늙음이 닥쳐올 텐데 아무런 공업(功業)도 이룬 것이 없어 그것을 슬퍼하였던 것입니다."

[출전] 『삼국지(三國志)』
※ 급수 : 한자능력검정 X, 준4급, 준3급, 준특급

〈대능출판〉
www.daeneung.com