TV 31일

★이 프로그램은 방송사 사정에 따라 바뀔 수 있습니다.

KBS1	KBS2		MBC	KBC/SBS
00 KBS 뉴스광장	00 생방송 오늘 1~2부	6	00 MBC 뉴스투데이 1~2부	00 출발! 모닝와이드 1~2부
50 인간극장		7	50 MBC 아침드라마 〈분홍 립스틱〉	15 KBC 뉴스지금 40 출발! 모닝와이드 3부
25 아침마당	00 KBS 아침 뉴스타임	8	30 생방송 오늘 아침	40 아침 연속극 〈당돌한 여자〉
30 KBS 뉴스	00 생생 정보통 스페셜 20 아침드라마 〈엄마도 예쁘다〉 50 여유만만	9	30 기분 좋은날	20 좋은아침
00 KBS 광주총국 6.2 지방선거 법정 토론회〈남구청장〉		10	40 한민족의 소리 스페셜 50 MBC 뉴스	40 SBS 뉴스
30 풍경이 있는 여행	00 지구촌 뉴스 20 희망릴레이 우리는 한가족 50 월화 드라마 〈국가가 부른다〉(재)	11	00 찾아라! 맛있는 TV 스페셜	00 SBS 생활경제 40 KBC 생활뉴스
00 KBS 뉴스12		12	00 MBC 뉴스와 경제 40 그린실버 고향이 좋다 스페셜	00 SBS 12 뉴스 30 특집미니다큐 월드컵인사이드 35 KBC 열린 토론회(재)
00 KBS 걸작선 〈결혼 못하는 남자〉(재)		1	35 통일전망대	35 마님의 식탁
00 KBS 뉴스 10 6.2 지방선거 광역단체장 후보자 경력방송 20 KBS 월요특강	00 KBS 네트워크 특선 〈갈매기 도시락〉-부산 55 바른말 고운말	2	15 특집 6.2지방선거 후보자 토론회 〈광주시장(비초청)〉	00 SBS 뉴스 10 특집다큐 〈길위의 사람들〉
10 콘서트 필 및 재방송(재)	00 KBS 뉴스타임 05 쥬로링 동물탐정 35 후토스 잃어버린 숲	3	05 앙코르MBC프라임 〈좋거나 나쁘거나, 비타민의 숨은 진실〉	10 휴먼토크 〈내마음의 고백〉
00 KBS 오늘의 경제 10 사랑의 가족 40 르포 아름다운 귀촌	00 TV유치원 30 꼬마과학자 시드	4	00 뽀뽀뽀 아이조아 30 보글보글 쿡	00 두근두근 비밀친구 30 내마음의 크레파스 스페셜
00 KBS 뉴스 5 15 동물의 세계 40 남도지오그래피	10 2TV 하이라이트 〈상상대결〉(재)	5	00 MBC 뉴스 15 한민족의 소리 스페셜 25 푸른지구 환경리포트 40 생방송 전국시대	00 SBS 뉴스 퍼레이드 15 KBC 저녁뉴스 30 미디어세상 시청자와 통하는 TV
00 6시 내고향 55 시청자칼럼 우리사는 세상	00 KBS 뉴스타임 05 리빙쇼 당신의 여섯시	6	35 MBC 뉴스 50 TV 전국기행	00 기차타고 세계여행 20 지방선거방송연설 〈전남도교육감후보〉 35 생방송! KBC 투데이
00 KBS 뉴스네트워크 20 6.2 지방선거 후보 방송연설 〈정용화 광주시장후보〉 30 우리말 겨루기	10 생생 정보통	7	35 6.2지방선거후보자 연설방송〈안순일〉 45 일일시트콤 〈볼수록 애교만점〉	10 지방선거방송연설 〈광주시교육감후보〉 20 일일드라마 〈세자매〉
25 일일연속극 〈바람불어 좋은 날〉	35 KBS 8 뉴스타임 - 광주전남 50 위기탈출 넘버원	8	15 일일연속극 〈황금물고기〉 55 MBC 뉴스데스크	00 SBS 8 뉴스 25 KBC 8 뉴스 45 지방선거방송연설 〈전남도지사후보〉 50 월화드라마 〈커피하우스〉
00 KBS 뉴스 9	50 KBS 뉴스타임 55 월화드라마 〈국가가 부른다〉	9	45 MBC 스포츠 뉴스 55 창사49주년 특별기획 〈동이〉	55 대하드라마 〈자이언트〉
00 6.2 지방선거 후보 방송연설 〈강운태 광주시장후보〉 10 가요무대		10		
00 KBS 뉴스라인 30 KBS 광주총국 6.2 지방선거 법정 토론회〈함평군수〉	05 해피버스데이	11	15 문화콘서트 난장	05 TV백과사전 15 긴급출동! SOS24
30 비바 K리그	15 스포츠 하이라이트 35 낭독의 발견	12	25 MBC 뉴스 24 35 스포츠 특선	25 특집미니다큐 월드컵인사이드 30 스포츠 투나잇 40 나이트 라인 55 씨네포트

EBS

06:00 세계의 교육현장
06:30 세계테마기행
07:10 일어나요 따르릉
07:20 고양이 탐정 허클
07:35 강철수염과 게으른 동네
08:00 딩동댕 신나는 아침
08:10 딩동댕 유치원
08:30 깨미랑 부카채카
08:40 뽀롱뽀롱 뽀로로
08:55 동물나라 수수께끼
09:00 짜잔형과 함께해요
09:10 뚜바뚜바 눈보리
09:25 방귀대장 뿡뿡이
09:40 따개비 루
09:50 꼬마새 머핀
10:00 EBS 10시 뉴스
10:10 60분-부모
11:00 최고의 요리비결
11:30 생방송 교육마당
12:20 EBS 스페이스-공감
13:10 프로열전
13:40 외국인을 위한 한국어(초급)
14:10 두근두근 우리들 세상
14:20 꾸러기 상상여행
14:45 신나는 과학여행 Why ?
15:00 친구들과 짜잔짜잔
15:10 출동! 소방관 샘
15:20 방귀대장 뿡뿡이(재)
15:35 동물나라 수수께끼(재)
15:40 호기심 대장 포코요
15:50 꼬마새 머핀(재)
16:00 다함께 딩동댕
16:10 딩동댕 유치원(재)
16:30 꼬마 자동차 붕붕
16:50 깨미랑 부카채카(재)
17:00 이야기가 좋아요
17:10 수퍼 와이
17:35 올리비아
17:45 강철수염과 게으른 동네(재)
18:10 생방송 톡!톡! 보니하니
19:10 대결! 광광 실험실
19:35 메이저 3
20:00 경이로운 자연의 세계
20:30 EBS 뉴스
20:45 2009년도 EBS 경영평가 결과 공표
20:50 세계테마기행
21:30 한국기행
21:50 다큐프라임
22:40 프로열전
23:10 다큐 10 + 〈자연-돌고래 군단의 모험〉
00:00 세계의 교육현장
00:30 지식채널 e(재)
00:40 TV 평생대학 〈남경태의 세계사 흐름읽기〉

EBS플러스1

04:10 EBS 수능특강선택-고3 〈한국근현대사〉
05:00 EBS 탐스런 〈한국근현대사〉
06:00 EBS 포스 〈고전문학〉
07:00 〃 〈수학 I〉
07:50 EBS 기본과 특별한 〈국어(상)〉
08:40 〃 〈과학〉
09:30 EBS 필승전략 〈강윤수의 언어 1등급〉
10:00 세계의 교육현장
10:30 생방송 TV 입학사정관
11:30 한입에 꿀꺽 〈언어영역〉
12:00 EBS 내신 6감 〈국어(상)〉
12:50 〃 〈물리〉
13:40 EBS 기본과 특별한 〈국어(상)〉(재)
14:30 〃 〈과학〉(재)
15:20 EBS 탐스런 〈한국근현대사〉(재)
16:10 〃 〈물리 I〉(재)
17:00 EBS 수능특강 선택-고3 〈한국근현대사〉(재)
18:00 EBS 포스 〈고전문학〉(재)
19:00 〃 〈수학 I〉(재)
20:00 EBS 수능특강 선택-고3 〈물리 I〉(재)
21:00 〃 〈일본어〉
22:40 EBS 뉴스
23:00 EBS 수능특강 〈언어영역〉

EBS플러스2

08:00 경찰공무원 시험대비 강좌
08:30 9급 공무원 시험대비 강좌
09:00 EBS TV 중학 1학년 〈문학〉
09:40 〃 〈수학 1-1〉
10:20 EBS TV 중학 2학년 〈한문〉
11:00 방귀대장 뿡뿡이
11:15 딩동댕 유치원
11:35 Easy Job English
11:50 EBS TV 중학 2학년 〈국어〉
12:30 〃 〈수학 2-1〉
13:10 EBS TV 중학 2학년 퍼펙트 체크업 〈국어〉
13:50 왕초보 중학영어-리스닝
14:30 Yo! Yo! PLAYTIME 2
14:50 EBS 클립뱅크
15:10 Sing Sing 영어동요
15:20 외국인을 위한 실용 한국어(초급)
15:50 EBS 초등 내공남냠 〈국어 3-1〉
16:20 〃 〈국어 4-1〉
16:50 〃 〈국어 5-1〉
17:20 〃 〈국어 6-1〉
17:50 EBS TV 중학 1학년 〈문학〉(재)
19:10 EBS TV 중학 2학년 〈한문〉(재)
19:50 〃 〈국어〉(재)
20:30 〃 〈수학 2-1〉(재)
21:10 EBS TV 중학 2학년 퍼펙트 체크업 〈국어〉(재)

"노래·춤·연기 세가지 다 하고 싶었어요"

티아라 은정, SBS '커피하우스'서 털털하고 천진한 승연 역

"노래, 춤, 연기가 다르다고 생각하지 않아요. 노래는 3분 내에 하는 연기고 춤은 몸으로 하는 연기죠. 늘 세 가지를 함께 하고 싶었어요."

아이돌그룹 티아라의 '은정'으로서 지난 1년 섹시하고 도발적인 매력을 발산했던 함은정(22)이 하루아침에 스타일을 확 바꿨다. 지난 17일 시작한 SBS TV '커피하우스'의 주인공 승연 때문이다.

몸매를 강조하며 과감한 노출도 불사했던 은정의 스타일은 늘어진 박스형 셔츠와 전혀 섹시하지 않은 스키니진으로 바뀌었고 보이시한 매력을 주던 숏컷 머리는 헤어젤을 입지 않자 선머슴처럼 부스스해졌으며 진한 아이라인으로 대표되던 강렬한 화장법은 얼굴의 잡티를 그대로 드러내는 노 메이크업으로 바뀌었다. 그 과정에서 '티아라 은정'은 없어지고 '연기자 함은정'이 커튼 뒤에서 나타났다.

"승연이는 실제의 저랑 비슷한 점이 많아요. 또 연기를 하면서 제가 진짜 승연이로 바뀌는 순간을 경험하기도 해요. 티아라의 '너 때문에 미쳐' 같은 노래를 부를 때면 시크하고 우울한 분위기가 난다고 하시는데 제게는 그런 면도 있지만 승연이 같은 면도 있어요. 승연이를 연기하면서 더 밝아지고, 더 멍해지고, 더 귀여워졌다는 말을 들어요.(웃음)"

승연은 대학을 졸업했지만 취직을 못한 백수였다. 9급 공무원 시험을 준비한다고 하지만 취업은 요원하기만 했다. 하지만 밝고 씩씩한 천성 덕분에 심각한 고민이나 좌절을 해본 적은 없다. 그런 그에게 어느 날 아무것도 하지 않아도 일당 10만 원을 받는 일이 생겼다. 까다롭기가 세계 1등 감인 인기 소설가의 비서 일인데, 소설가는 딱히 시키는 일이 없다. 처음에는 돈을 쉽게 버는 것 같아 좋아하던 그는 그러나 소설가가 무시하듯 내뱉은 '아마추어'라는 말에 오기가 발동, '프로'가 되기 위해 팔을 걷어붙였다.

변신도 변신이지만 함은정의 연기도 화제를 모으고 있다. 얼마 전까지 그를 아이돌그룹의 멤버로만 알았던 사람들에게는 걸출한 신인 연기자의 탄생이고 그의 아역배우 이력을 아는 사람들에게는 반가운 성장이다. 그만큼 그는 털털하고 천진한 승연의 모습을 잘 소화해내고 있다.

"어린 시절 연기한 것은 지금 연기에 도움이 되는 것이 아니라 티아라 활동에 도움이 됐어요. 현장, 무대를 두려워하지 않게 해줬죠. 그러나 성인 연기에 도움이 되지는 않아요. 오히려 아역의 경험을 빨리 털어 버려야 변신이 자유로운 것 같아요."

/연합뉴스

전국최강전 결승4국

하수들의 속수

3보(31~48)

白 함영우 7단 (전남) 黑 최우수 5단 (경기)

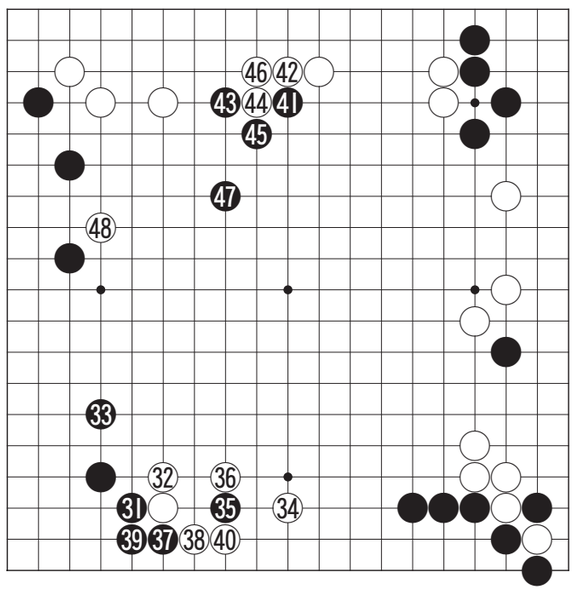

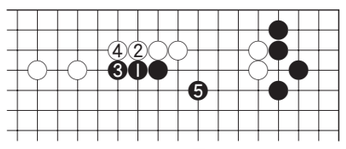

〈참고도〉

흑 31로 붙인 수는 하수들이 좋아하는 수로 선생님한테 꾸중듣는 수다. 왜냐하면 다음 백 34가 이립삼전의 이상적인 벌림이 되기 때문인데 요즈음에는 또 이렇게 두는 것이 유행이 되고 있으니 기존의 이론들이 절대적인 것만은 아니게 되어버렸다.

이 수의 취지는 흑 35로 뛰어들고 나서 37로 젖혀 잇는 수를 선수로 두겠다는 것이다. 이 결과는 백도 전혀 불만이 없으나 흑도 귀를 크게 지켜 둘만하다는 것이다. 백 40으로는 손을 빼서 다른 큰 곳을 둘 수도 있다.

흑 41의 어깨짚기가 한눈에 들어오는 절호점으로 삭감의 맥점이다. 흑 43으로는 '참고도'의 흑 1로 늘 수도 있었다. 그러면 백은 4까지 넘게 되는데 흑도 5로 두어 할만하다.

백 48이 적시의 응수타진인데 최우수 5단이 갑자기 장고에 들어간다. 다른 변화를 생각하는 것일까.

〈오규철 9단·본보 바둑해설위원〉

知天命이 보는 오늘의 운세 5월 31일(음 4월 18일 辛巳)

子 36년생 길한 일과 흉한일이 동시에 있다. 48년생 꾸준히 노력한 대가가 나타나는 시기다. 60년생 남이 시비를 걸어오니 현명하게 처신하라. 72년생 대고는 없으나 편치도 않으니 조심하여 지내라. 84년생 걱정없이 지내라. 행운의 숫자 : 08.30

丑 37년생 부부간 서로서로 이해하라. 49년생 사소한 일로 관청에 가는 수도 보이니 자중이 최선. 61년생 신규 투자는 내일로 미루라. 73년생 심상의 안정이 모든 일의 실마리를 쥐고 있다. 85년생 아내와의 불화를 대화로 해결하라. 행운의 숫자 : 09.40

寅 38년생 자신만만 하지마라 적병이 숨어있다. 50년생 자신의 발길을 다시 한번 점검하라 좋은 길이 보인다. 62년생 자신의 처지를 살펴보면 할 일이 생긴다. 74년생 제사가 불편하니 마음의 안정을 취하라. 행운의 숫자 : 11.27

卯 39년생 좋은 매너에 조신한 처녀가 따르리라. 51년생 주변이 자신의 길을 어지럽힌다. 63년생 직업에 불편한 문제가 발생하니 각별한 주의가 요망된다. 75년생 직장과 아내사이에 불편사가 발생한다. 행운의 숫자 : 12.45

辰 40년생 협력자는 나타나나 매사에 신중 하라. 52년생 협조자는 있으나 진행은 지연된다. 64년생 화해보다 더 좋은 해결은 없다. 76년생 흉과 복이 다반사니 수양하는 마음으로 지내라. 행운의 숫자 : 15.41

巳 41년생 걱정을 하지마라 해결할 수 있는 문제로다. 53년생 규모를 축소하고 내실을 기하라. 65년생 급하면 그르치니 천천히 진행하면 잘못은 없으리라. 77년생 늦을수록 불리하니 오늘 할 일을 미루지 마라. 행운의 숫자 : 20.45

午 42년생 과거의 문서가 속상하니 오늘은 잊어버려라. 54년생 귀를 막고 지내면 마음도 편하다. 66년생 끈기 있게 진행하면 결과가 좋으리라. 78년생 내일을 위해서 힘을 아껴두어라. 행운의 숫자 : 03.29

未 43년생 마음이 갈팡질팡하니 정신을 가다듬고 착하게 살아라. 55년생 문단속을 잘하면 마음이 편하다. 67년생 문서는 쥐었으나 실리 없는 문서로다. 79년생 서로가 이해하면 서로가 득이 된다. 행운의 숫자 : 07.36

申 44년생 소심한 행동이 판단을 그르치니 적극적으로 사고하라. 56년생 실리는 적고 할 일은 많다. 68년생 오늘은 즐거우니 무엇이 부러우랴. 80년생 외형은 줄이고 실리위주로 진행하라. 행운의 숫자 : 14.27

酉 45년생 외형을 줄이고 실속위주로 추진하라. 57년생 작은 것을 버리고 귀한 것을 취하라. 69년생 제사가 불편하나 주변에서 도와주는 중인이 스스로 나타난다. 81년생 좋은 소식이 들리니 가족에게 전하라. 행운의 숫자 : 17.25

戌 46년생 좋은 일은 이웃과 함께 나누면 배가 되어 돌아온다. 58년생 체면보다는 실리가 우선이다. 70년생 큰 계획으로 임해야 더욱 값진 수확을 얻으리라. 82년생 타인의 시기가 괴롭히니 조심해서 하루를 보내라. 행운의 숫자 : 20.37

亥 47년생 화려한 과거는 꿈으로 생각하고 자선을 생각하라. 59년생 희망의 소리가 주변에서 들려온다. 71년생 가까운 곳에서 협조자가 나타나니 적극적으로 추진하라. 83년생 가족은 최고의 협력자다. 행운의 숫자 : 21.38

www.cafe.daum.net/sajoo114 ☎011-632-6121

굿모닝 잉글리쉬

Look over there!

저기 좀 봐!

A : Look over there! Many surfers seem to enjoy surfing on those strong waves.
B : It must be fun riding on the waves.
A : I wish I could do it but I'm afraid it's too rough.
B : It might be easy as soon as we get used to it.

A : 저기 좀 봐! 파도타기 재주꾼들이 정말 많다. 저처럼 엄청난 파도 위에서 파도타기를 즐기고 있는것 같아.
B : 틀림없이 재미있겠다. 파도타기 말이야.
A : 나도 그럴 수 있으면 좋을텐데, 하지만 난 무서워 너무 거칠잖아.
B : 그것에 익숙해지자마자 정말 쉬울거야.

* surfer : 파도타기를 즐기는 사람
* get used to · =~에 익숙해지다
* must be fun = 틀림없이 재미있겠다.

〈동아 외국어학원 제공〉
www.donga.tv ☎ 222-6253

오하요우 니혼고

この寫眞(しゃしん)の人(ひと)だれ?

이 사진에 있는 사람 누구?

A : お母(かあ)さん, この寫眞(しゃしん)の人(ひと)だれ?
B : やだ, 金君. わからないの? これはパパの寫眞(しゃしん). パパの學生(がくせい)の時(とき)の寫眞(しゃしん).
A : え!うそだ. この寫眞(しゃしん)の人(ひと), やせているし, 眼鏡(めがね)もかけていないよ.
B : 若(わか)いときは, 太(ふと)っていなかったし, 眼鏡(めがね)もかけていなかったの.

A : 엄마, 이 사진에 있는 사람 누구?
B : 어머, 김군. 모르겠니? 이것 아빠 사진. 아빠 학생 때 사진.
A : 에이! 거짓말. 이 사진속의 사람은 말랐고, 안경도 안 쓰고 있잖아.
B : 젊었을 때는 뚱뚱하지 않았고, 안경도 쓰지 않았었어.

寫眞(しゃしん) : 사진

〈광주 글로벌 외국어학원 제공〉
http://www.english22.co.kr ☎ 224-9412

니하오 쭝구워

吃错药

약을 잘못 먹다

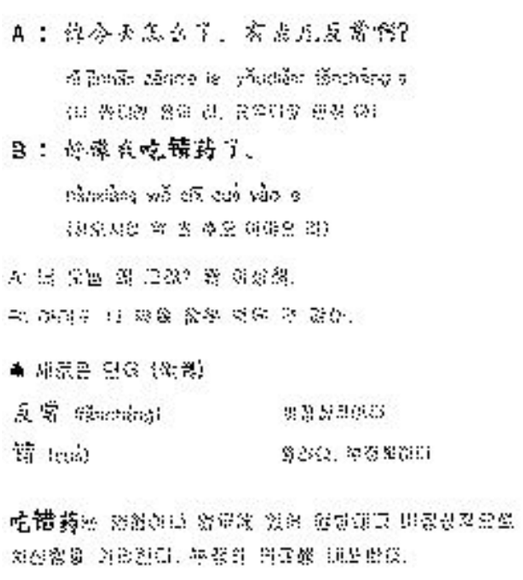

〈리틀차이나 중국어 전문학원〉
www.littlechina.co.kr ☎ 233-9582

한자 이야기

克己復禮(극기복례)

이길 극. 몸 기. 회복할 복. 예도 례

극기복례(克己復禮)는 제 욕심을 누르고 예의범절을 따름을 이르는 말이다.

공자의 대표적인 사상은 '인(仁)'으로, 수제자인 안연(顔淵)이 인에 대하여 물은 적이 있었다. 공자가 말하기를, "나를 이기고 예로 돌아감(克己復禮)이 인이 된다. 하루라도 나를 이기고 예로 돌아가면 천하가 인으로 돌아간다. 인을 실천하는 것은 나에게 달린 것이지, 남에게 달린 일이겠는가." 하였다. 즉, "예가 아닌 것을 보지 말고, 예가 아닌 것은 듣지 말고, 예가 아닌 것은 하지 말고, 예가 아니면 행동하지 말라."는 것이다. 그러자 안연이 말하였다. "제가 비록 총명하지 못하나, 그 말씀을 실천하도록 하겠습니다."

[출전] 『논어(論語)』 〈안연편(顔淵篇)〉

※ 급수 : 한자능력검정 준3급, 5급, 준4급, 6급

〈대능출판〉
www.daeneung.com