TV 3일

★이 프로그램은 방송사 사정에 따라 바뀔 수 있습니다.

KBS1	KBS2		MBC	KBC/SBS
00 KBS 뉴스광장	00 생방송 오늘 1~2부	6	⑤:00 특집MBC 뉴스투데이 1~2부	00 출발! 모닝와이드 1~2부
50 인간극장		7	10 광주 MBC 뉴스투데이 50 MBC 아침드라마 〈분홍 립스틱〉	15 KBC 뉴스지금 40 출발! 모닝와이드 3부
25 아침마당	00 KBS 아침 뉴스타임	8	30 긴급점검 표로 읽는 6.2 민심	40 아침연속극 〈당돌한 여자〉
30 KBS 뉴스	00 생생 정보통 스페셜 20 아침드라마 〈엄마도 예쁘다〉 50 여유만만	9	30 기분 좋은 날	20 좋은아침
00 무엇이든 물어보세요 55 TV동화 행복한 세상		10	45 MBC 뉴스	40 SBS 뉴스
00 아름다운 집 55 바른말 고운말	00 지구촌 뉴스 20 희망릴레이 〈그 사람이 보고싶다〉	11	00 주말연속극 〈민들레 가족〉(재)	00 SBS 생활경제 40 KBC 생활뉴스
00 KBS 뉴스 12	20 앙코르 드라마 〈못된사랑〉(재)	12	00 MBC뉴스와 경제 40 일일시트콤 〈불수록 애교만점〉(재)	00 SBS 12뉴스 30 특집미니다큐 월드컵 인사이드 35 다큐월드
00 KBS 걸작선 〈최강칠우〉(재)	30 라이브 음악 창고	1	35 환상의 짝꿍 사랑의 교실 스페셜	20 기차타고 세계여행(재) 50 SBS 뉴스
00 KBS 뉴스 10 2010 남아공 월드컵 평가전 시리즈〈그리스:파라과이〉	00 KBS 네트워크 특선 〈아름다운 TV〉-춘천 55 바른말 고운말(재)	2	50 포토에세이 향수	00 드라마스페셜 〈주장원〉(재) 50 NEW 내셔널지오그래픽의 세계(재)
55 바른말 고운말(재)	00 KBS 뉴스타임 05 롤링스타즈(재) 35 후토스 잃어버린 숲	3	10 키즈 사이언스 베스트	40 TV백과사전 숨겨진 지식의 세계
00 KBS 오늘의 경제 10 열린채널 40 르포 아름다운 귀촌(재)	00 TV유치원 30 호기심 대장 삐악이	4	00 우리아이 미래발견 재능 무한대(재) 30 벼리의 시간여행	00 아기공룡 둘리 30 꾸러기 생활탐구
00 KBS 뉴스 5 15 동물의 세계 40 남도지오그래피	10 2TV 하이라이트 〈비타민〉(재)	5	00 MBC 뉴스 20 일만리 바닷가 자전거 어촌여행 40 생방송 전국시대	00 SBS 뉴스퍼레이드 15 KBC 저녁뉴스 30 광주시장 당선자에게 듣는다
00 6시 내고향 55 시청자칼럼 우리사는 세상	00 KBS 뉴스타임 05 리빙쇼 당신의 여섯시	6	30 MBC 뉴스 50 한솥밥	30 생방송! KBC 투데이
00 KBS 뉴스네트워크 30 쟁점토론	10 생생 정보통	7	45 일일시트콤 〈불수록 애교만점〉	10 시사터치 따따부따 20 일일드라마 〈세자매〉
25 일일연속극 〈바람불어 좋은 날〉	35 KBS 뉴스타임-광주·전남 50 상상 대결	8	15 일일연속극 〈황금물고기〉 55 MBC 뉴스데스크	00 SBS 8 뉴스 25 KBC 8 뉴스 45 SBS 스포츠 뉴스 50 순간포착 세상에 이런일이
00 KBS 뉴스 9	50 KBS 뉴스타임 55 수목 드라마 〈신데렐라 언니〉	9	45 MBC 스포츠뉴스 55 가정의달 특집 4부작드라마 〈나는 별일없이 산다〉	55 드라마 스페셜 〈나쁜남자〉
00 생로병사의 비밀 50 세계는 지금		10		
00 KBS 뉴스라인 30 현장르포 동행	15 해피 투게더	11	15 후 플러스	05 한밤의 TV 연예
20 KBS 뉴스 30 KBS특선 〈요리가 현대인류를 만들었나?〉	25 스포츠 하이라이트 35 2010 남아공 월드컵 축구 국가대표 평가전 〈대한민국:파라과이〉	12	00 MBC 뉴스 24 10 MBC 100분 토론	15 특집미니다큐 월드컵 인사이드 20 스포츠 투나잇 30 나이트 라인 45 로스트 월드(재)

EBS

06:00 세계의 교육현장
06:40 세계테마기행
07:10 일어나요 따르릉
07:20 안젤리나 발레리나
07:35 강철수염과 게으른 동네
08:00 딩동댕 신나는 아침
08:10 딩동댕 유치원
08:30 키득키득 실험실
08:40 아기공룡 버디
08:55 뽀로로와 노래해요
09:00 짜잔형과 함께해요
09:10 알쏭달쏭 호기심 마을
09:25 방귀대장 뿡뿡이
09:40 꼬마돼지 위블리
09:50 밀라의 뒤죽박죽 동화여행
10:00 EBS 10시 뉴스
10:10 60분-부모
11:00 최고의 요리비결
11:30 생방송 TV입학사정관
12:20 TV평생대학 〈김윤종의 성공특강〉
13:10 극한직업
13:40 스크린 한국어
14:10 두근두근 우리들 세상
14:20 신기한 스쿨버스
14:45 아기 공룡 버디(재)
15:00 친구들과 짜잔짜잔
15:10 칙칙폭폭 처깅턴
15:20 방귀대장 뿡뿡이(재)
15:35 뽀로로와 노래해요(재)
15:40 호기심 대장 포코요
15:50 꼬마돼지 위블리(재)
16:00 다함께 딩동댕
16:10 딩동댕 유치원(재)
16:30 꼬마 자동차 붕붕
16:50 키득키득 실험실(재)
17:00 이야기가 좋아요
17:10 미스 스파이더와 개구쟁이들
17:35 밀라의 뒤죽박죽 동화여행(재)
17:45 강철수염과 게으른 동네(재)
18:10 생방송 톡!톡! 보니하니
19:10 테일러는 12살
19:35 명탐정 번개
20:00 과학실험 사이펀
20:30 EBS 뉴스
20:45 지식채널 e
20:50 세계테마기행 〈아프리카의 숨겨진 이름, 지부티〉
21:30 한국기행
21:50 다큐프라임 〈원더풀사이언스〉
22:40 극한직업
23:10 하나뿐인 지구
00:00 세계의 교육현장
00:30 지식채널 e(재)
00:40 EBS 스페이스 〈공감〉

EBS플러스1

04:10 EBS 수능특강선택-고3 〈윤리〉
05:00 EBS 탐스런 〈윤리〉
06:00 EBS 포스 〈현대문학〉
07:00 〃 〈적분과 통계〉
07:50 EBS 기본과 특별한 〈수학(상)〉
08:40 〃 〈수학(하)〉
09:30 EBS 수능특강 외국어영역
10:00 세계의 교육현장
10:30 생방송 교육마당
11:30 EBS 수능특강 외국어영역
12:00 EBS 내신 6감 〈수학(상)〉
12:50 〃 〈수학(하)〉
13:40 EBS 기본과 특별한 〈수학(상)〉(재)
14:30 〃 〈수학(하)〉(재)
15:20 EBS 탐스런 〈윤리〉(재)
16:10 〃 〈지구과학 I〉(재)
17:00 EBS 수능특강 선택-고3 〈윤리〉(재)
18:00 EBS 포스 〈현대문학〉(재)
19:00 〃 〈적분과 통계〉(재)
20:00 EBS 수능특강 선택-고3 〈지구과학 I〉(재)
21:00 EBS 내신 6감 〈생물〉
22:00 갈아만든 사회탐구 〈윤리〉
22:40 EBS 뉴스
23:00 EBS 수능특강 〈외국어영역〉(재)

EBS플러스2

08:00 경찰공무원 시험대비 강좌
08:30 편입영어 강좌
09:00 EBS TV중학 1학년 〈영어〉
09:40 〃 〈과학〉
10:20 EBS 중학 1학년 퍼펙트 체크업 〈과학〉
11:00 방귀대장 뿡뿡이
11:15 딩동댕 유치원
11:35 Easy Job English
11:50 EBS TV 중학 2학년 〈영어〉
12:30 〃 〈과학〉
13:10 EBS 중학 2학년 퍼펙트 체크업 〈과학〉
13:50 중학영어독해 Level 3
14:30 Yo! Yo! PLAYTIME 2
14:50 EBS 클립뱅크
15:10 Sing Sing 영어동요
15:20 스크린 한국어
15:50 EBS 초등 내공남남 〈과학 3-1〉
16:20 〃 〈과학 4-1〉
16:50 〃 〈과학 5-1〉
17:20 〃 〈과학 6-1〉
17:50 EBS TV 중학1학년 〈영어〉(재)
18:30 〃 〈과학〉(재)
19:10 EBS 중학 1학년 퍼펙트 체크업 〈과학〉(재)
19:50 EBS TV 중학 2학년 〈영어〉(재)

한은정, '구미호'로 돌아왔다

KBS2 호러 사극 '…여우누이뎐' 주인공 캐스팅

탤런트 한은정(30)이 KBS 2TV 호러 사극 '구미호, 여우누이뎐'의 주인공으로 캐스팅됐다.

KBS는 '국가가 부른다' 후속으로 다음달 16부작 사극 '구미호, 여우누이뎐'을 선보인다고 1일 밝혔다. KBS 계열사인 KBS인터넷이 처음으로 제작하는 이 작품은 구미호가 인간과의 사이에서 낳은 9살짜리 딸을 지키기 위해 고군분투하는 이야기를 그린다.

사람이 되고자 10년의 모진 세월을 견뎠으나 10년이 되는 그 전날 밤 약속을 깨뜨린 남편 때문에 뜻을 이루지 못한 구미호는 반인반수의 피가 흐르는 딸과 홀연히 사라진다. 남자라면 누구도 거부할 수 없는 치명적인 미모의 구미호는 열 살이 돼야 구미호로서의 능력이 발현돼 스스로를 지킬 수 있는 딸의 안전을 위해 인간마을로 들어간다.

제작진은 "이야기뿐만 아니라 한국 사극 사상 처음 선보이는 호랑이 무리와 구미호의 숲 속 대결, 까마귀떼들의 습격 등 화려한 시각효과 또한 지금까지의 구미호 이야기와는 차별화될 것"이라고 밝혔다.

한은정은 현재 케이블채널 올리브의 '올리브 뉴스'를 진행하며 다양한 라이프스타일을 안방에 소개하고 있다. 정극출연은 지난해 '신데렐라맨' 이후 거의 1년 만이다. 이미 '내 여자친구는 구미호'에 구미호 역에 신민아, 남자친구 역에 이승기가 캐스팅돼 안방극장은 구미호 맞대결로 흥미를 이끌어낼 전망이다.

한은정의 상대역으로는 2006년 성장드라마 '반올림3' 출신인 서준영이 캐스팅됐다. 서준영은 천우 역에 낙점돼 한은정과 러브라인을 형성한다. 서준영은 앞서 SG워너비의 '죄와 벌', '살다가' 뮤직비디오에서 한은정과 인연을 맺은 바 있다. 당시 서준영은 고등학교 선생님 한은정을 짝사랑하는 제자로 등장했다. /연합뉴스

월드컵 특집 애니메이션 SBS '드림킥스' 7일부터

SBS TV는 월드컵 특집 애니메이션 '드림킥스'를 7일부터 매주 월, 화요일 오후 4시 30분에 방송한다. 각 22분 분량 총 11편으로 구성된 '드림킥스'는 동물농장 축구팀의 이야기다.

짧은 다리라는 약점을 극복하고 축구 선수가 되고자 하는 닥스훈트 로이는 초단기 기억상실증을 앓는 닭, 폭주족 출신의 양, 축구공보다도 몸집이 작은 골키퍼 치와와 등 결점투성이 오합지졸로 구성된 동물농장 축구팀을 결성한다. 이들은 세계 최고 스타급들이 출전하는 '드림리그'에 도전해 서로 협력하며 단점을 극복해 나간다.

얼룩말의 뒷발 프리킥, 카멜레온의 변장술, 독수리의 고공 헤딩 슛 등 동물 각각의 신체적 특성을 접목한 기상천외한 기술이 총출동하며 늪과 고원, 사막, 빙하 등 동물들의 생태서식지를 이용한 다양한 축구장이 무대로 등장한다. /연합뉴스

전국최강전 결승4국

악수를 부른 악수

6보(97~111)

白 함영우 7단 (전남) 黑 최우수 5단 (경기)

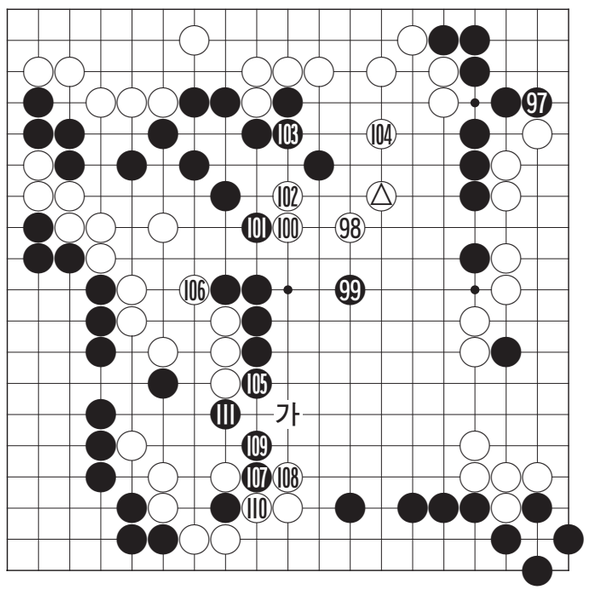

백 ◬로 중앙의 요소를 차지해서는 이제까지 팽팽하던 균형추가 백 쪽으로 살짝 기울어져 가는 장면이다. 여전히 최우수 5단은 표정이 없다. 포커페이스가 승부사한테 꼭 필요한 덕목이기는 하지만 정확하게 형세를 판단하기 힘든 관전객의 입장에서는 얼굴 표정으로 감을 잡아야 하는데 미동도 없으니 조금은 답답하다.

반면 백 102까지를 맛있게 선수하여 중앙의 흑 모양을 지운 함영우 7단은 승리가 눈앞에 보이는 듯 하자 그만 긴장을 놓아버린다. 백 104가 방심의 일착으로 돌다리를 건넌 완착이 되었다. 이 수는 두지 않더라도 끊어질 염려가 전혀 없었던 곳으로 이 수는 하 중앙의 '가'가 요소로 이곳을 지켜야 했다.

최우수 5단이 찰나의 빈틈을 놓치지 않고 흑 105로 밀어오자 단박에 흑이 두터워지기 시작한다. 함영우 7단도 실수를 깨닫고 한집이라도 벌어들일 욕심으로 백 106으로 젖혔는데 이 수가 또 악수가 악수를 부른 두 번째 실수로 이 수로도 억울하지만 111에 늘어야 했다.

흑 107부터 111까지가 백의 약점을 찌른 좋은 수순으로 상하의 백 대마가 위기에 처한 장면이다.

〈오규철 9단·본보 바둑해설위원〉

知天命이 보는 오늘의 운세 6월 3일(음 4월 21일 甲申)

子 36년생 행동을 바르게 해야 한다. 48년생 기다리던 사람에게서 소식 온다. 60년생 굉 먹고 알 먹는 좋은 일이 생기나 결과는 반반이다. 72년생 늘 생각하고 있던 일이 이루어질 수도 있다. 84년생 대화는 없으니 급할수록 돌아가라. 행운의 숫자 : 02.35

丑 37년생 현실로 돌아오라. 49년생 모든 것을 잃을 수도 있으니 신중하게 처신해야 좋으리라. 61년생 모든 지혜를 총 동원하면 해결된다. 73년생 병은 작을 때 잡아라. 85년생 부부간에 서로 이해와 배려에 노력해야 한다. 행운의 숫자 : 04,27

寅 38년생 사소한 언쟁이 있으나 애정은 새롭다. 50년생 산 넘어 산이니 각오를 단단히 해야 한다. 62년생 상황은 어려워지지만 마음은 편하다. 74년생 새로운 인생의 준비를 해보라. 행운의 숫자 : 05,33

卯 39년생 새로운 일이 생기나 진행을 늦추라. 51년생 생각지도 않은 돈이 생기나 쓸 곳은 바로 생긴다. 63년생 시비에 휘말리니 곁에도 가지마라. 75년생 외부는 시끄러워도 내부는 편안하다. 행운의 숫자 : 08,45

辰 40년생 외출을 삼가 하라. 52년생 자신 있게 행동하면 평상시에 생각한 일이 이루어지리라. 64년생 자신의 주가를 올릴 수 있는 활동에 집중하라. 76년생 지나간 일이지만 다시 새겨보라. 행운의 숫자 : 10,26

巳 41년생 직장과 자식에게서 좋은 소식이 온다. 53년생 가능한 한 변화를 주지 않으면 해는 없으리라. 65년생 가솔이 늘어나지만 먹을 것이 없구나. 77년생 건강을 다시 한번 점검해보는 것이 좋으리라. 행운의 숫자 : 22,27

午 42년생 급하게 서두르면 불리하니 여유 있게 생활하라. 54년생 능력을 발휘하나 공로가 없어 가슴이 답답하다. 66년생 다 된 밥에 재 뿌리는 옆 사람을 조심하라. 78년생 대장과 윈다리에 이상이 있을 수다. 행운의 숫자 : 06,26

未 43년생 독불장군 없으니 상대방도 존중하면 시비는 없으리라. 55년생 부부간에 오해가 생길 일이 생길 수도 있다. 67년생 새벽부터 서둘러라 급한 일이 생긴다. 79년생 생각지도 않은 큰 소비가 생긴다. 행운의 숫자 : 07,29

申 44년생 서두르면 실패하니 전후를 살펴가라. 56년생 세상이 급변해도 지켜야 할 것은 있다. 68년생 어려움은 닥쳐도 지혜는 샘솟는다. 80년생 옛것에 연연하지 말고 새로운 것을 찾아라. 행운의 숫자 : 09,36

酉 45년생 이러지도 저러지도 못하는 형국에 빠진다. 57년생 자신을 모함 고자질하는 수하인이 사람이 보인다. 69년생 자신의 능력을 모함하는 자가 나타날 수도 있다. 81년생 재물을 나누라 또 다시 모아진다. 행운의 숫자 : 13,25

戌 46년생 전쟁은 치열하나 군량미가 없는 형국이니 안타까울 뿐이다. 58년생 주변인에게 모진 일을 시킬 수도 있다. 70년생 죽마고우의 친구를 잊지 말고 옛 정을 찾아라. 82년생 하루 종일 바쁘지만 소득은 기대마라. 행운의 숫자 : 15,40

亥 47년생 한 시가 바쁘니 시간을 아껴 써라. 59년생 결정을 내렸어도 다시한번 점검하라. 71년생 금의야행 격이니 빛이 나지 않는다. 83년생 지인과 시비가 발생하니 조심 또 조심하라. 행운의 숫자 : 19,37

www.cafe.daum.net/sajoo114 ☎011-632-6121

굿모닝 잉글리쉬

It was great party
정말 대단한 파티였지

A : It was great party, wasn't it?
B : Yes, it was.
A : I'm glad that everyone had a good time tonight.
B : Good night, Cindy. Thank you again for inviting us to the party and the delicious food. Sorry for leaving the house in such a mess.
A : Don't worry. I'll help her.

A : 정말 대단한 파티였지. 안그래?
B : 정말 그랬어,
A : 나는 기분이 좋더라, 모든 사람들이 오늘 밤 즐겁게 놀아서 말이야.
B : 잘자, 맛있는 음식과 파티에 초대해줘서 고마워. 미안하네, 집을 이렇게 어지럽히고 떠나서 말이야.
A : 걱정마. 내가 도울거야.

* in such a mess = 마구 어지럽히고
* 난 내 생일 파티에 자네를 초대하고 싶어.
= I'd like to invite you to my birthday party.

〈동아 외국어학원 제공〉
www.donga.tv ☎ 222-6253

오하요우 니혼고

金さん電話(でんわ)取(と)ってください
김씨 전화 받으세요

A : 金さん電話(でんわ)取(と)ってください. 内線(ないせん)1番です.
B : どの金ですか. 3人いるんですけど.
A : あっ, すみません. ユジンさんの方(かた). 同(おな)じ姓(せい)の人(ひと)が3人もいると, 紛(まぎ)らわしいなぁ.
B : これからは, フルネムで呼(よ)んでいかだけませんか.

A : 김씨 전화 받으세요. 내선 1번입니다.
B : 어느 김씨입니까. 세 명 있습니다만.
A : 앗, 미안합니다. 유진씨쪽. 같은 성씨의 사람이 세 명이나 있으니, 헷갈리는군.
B : 지금부터는 풀 네임을 불러주세요.

同(おな)じ : 같은
紛(まぎ)らわしい : 혼동하기 쉽다. 헷갈리기 쉽다

〈광주 글로벌 외국어학원 제공〉
http://www.english22.co.kr ☎ 224-9412

니하오 쭝구워

满脸双眼皮
얼굴 가득 주름투성이다

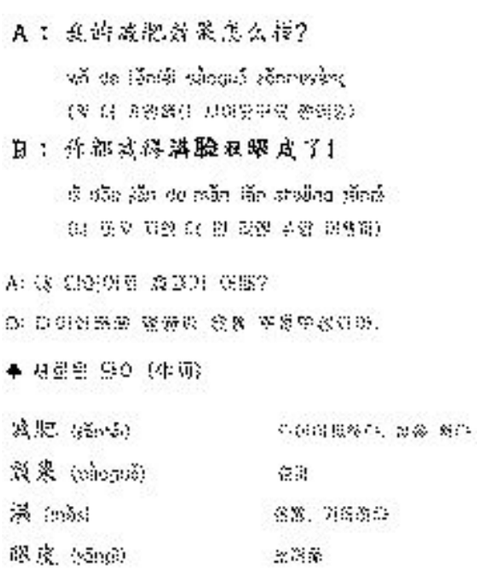

〈리틀차이나 중국어 전문학원〉
www.littlechina.co.kr ☎ 233-9582

한자 이야기

青出於藍(청출어람)
푸를 청, 날 출, 어조사 어, 쪽 람

청출어람(青出於藍)은 쪽에서 나온 푸른 물감이 쪽빛보다 더 푸르다는 뜻으로, 제자가 스승보다 더 나음을 비유하여 이르는 말이다.

중국 전국시대의 사상가 순자(荀子)는 '학문은 그쳐서는 안 된다(學不可以已). 푸른색은 쪽에서 취했지만 쪽빛보다 더 푸르고(青取之於藍而青於藍), 얼음은 물이 이루었지만 물보다도 더 차다(氷水爲之而寒於水)'라고 하였다. 학문이란 끊임없이 계속되는 것이므로 중도에 그쳐서는 안 된다는 뜻이다. 푸른색이 쪽빛보다 푸르듯이, 얼음이 물보다 차듯이 면학을 계속하면 스승을 능가하는 학문의 깊이를 가진 제자도 나타날 수 있다는 말이다.

[출전] 『순자(荀子)』 〈권학편(勸學篇)〉

※ 급수 : 한자능력검정 8급, 7급, 3급, 2급

〈대능출판〉
www.daeneung.com