TV 10일

★이 프로그램은 방송사 사정에 따라 바뀔 수 있습니다.

KBS1	KBS2		MBC	KBC/SBS
00 KBS 뉴스광장	00 생방송 오늘 1~2부	6	00 특집MBC 뉴스투데이 1~2부	00 출발! 모닝와이드 1~2부
50 인간극장		7	10 광주 MBC 뉴스투데이 50 MBC 아침드라마 〈분홍 립스틱〉	15 KBC 뉴스지금 40 출발! 모닝와이드 3부
25 아침마당	00 KBS 아침 뉴스타임	8	30 생방송 오늘 아침	40 아침연속극 〈당돌한 여자〉
30 KBS 뉴스	00 생생 정보통 스페셜 20 아침드라마 〈엄마도 예쁘다〉 50 여유만만	9	30 기분 좋은 날	20 좋은아침
00 무엇이든 물어보세요 55 TV동화 행복한 세상		10	45 MBC 뉴스	40 SBS 뉴스
00 아름다운 집 55 바른말 고운말	00 지구촌 뉴스 20 희망릴레이 〈그 사람이 보고싶다〉	11	00 주말연속극 〈민들레 가족〉(재)	00 SBS 생활경제 40 KBC 생활뉴스
00 KBS 뉴스 12	20 앙코르 드라마 〈못된사랑〉(재)	12	00 MBC뉴스와 경제 40 일일시트콤 〈불수록 애교만점〉(재)	00 SBS 12뉴스 30 특집미니다큐 월드컵 인사이드 35 다큐월드
00 KBS 걸작선 〈최강칠우〉(재)	30 라이브 음악 창고	1	35 환상의 짝꿍 사랑의 교실 스페셜	35 기차타고 세계여행(재) 50 SBS 뉴스
00 KBS 뉴스 10 KBS중계석 프랑크푸르트 방송교향악단 내한공연&피아니스트 백건우 협연	00 KBS 네트워크 특선 〈아름다운 TV〉-춘천 55 바른말 고운말(재)	2	50 포토에세이 향수	10 드라마스페셜 〈주장원〉(재) 50 NEW 내셔널지오그래픽의 세계(재)
	00 KBS 뉴스타임 05 롤링스타즈(재) 35 후토스 잃어버린 숲	3	10 키즈 사이언스 베스트	00 NEW 내셔널지오그래픽의 세계(재)
00 KBS 오늘의 경제 10 열린채널 40 르포 아름다운 귀촌(재)	00 TV유치원 30 호기심 대장 삐악이	4	00 우리아이 미래발견 재능 무한대(재) 30 벼리의 시간여행	00 아기공룡 둘리 30 꾸러기 생활탐구
00 KBS 뉴스 5 15 동물의 세계 40 남도지오그래피	10 2TV 하이라이트 〈비타민〉(재)	5	00 MBC 뉴스 20 일만리 바닷가 저전거 어촌여행 40 생방송 전국시대	00 SBS 뉴스퍼레이드 15 KBC 저녁뉴스 30 KBC특별대담당선자에게 듣는다〈장만채전남교육감〉
00 6시 내고향 55 시청자칼럼 우리사는 세상	00 KBS 뉴스타임 05 리빙쇼 당신의 여섯시	6	30 MBC 뉴스 50 한솥밥	30 생방송! KBC 투데이
00 KBS 뉴스네트워크 30 쟁점토론	10 남아공 월드컵 특집 생생 정보통	7	45 일일시트콤 〈불수록 애교만점〉	10 시사터치 따따부따 20 일일드라마 〈세자매〉
25 일일연속극 〈바람불어 좋은 날〉	35 KBS 뉴스타임-광주·전남 50 상상 대결	8	15 일일연속극 〈황금물고기〉 55 MBC 뉴스데스크	00 SBS 8 뉴스 30 KBC 8 뉴스 50 순간포착 세상에 이런일이
00 KBS 뉴스 9	50 KBS 뉴스타임 55 수목 드라마 〈제빵왕 김탁구〉	9	45 MBC 스포츠뉴스 55 MBC 4부작 특집드라마 〈런닝, 구〉	55 드라마 스페셜 〈나쁜남자〉
00 2010남아공월드컵 특집 〈아프리카 파워〉1부		10		
00 KBS 뉴스라인 30 현장르포 동행	15 해피 투게더	11	05 후 플러스	05 한밤의 TV 연예
20 KBS 뉴스 30 KBS특선 〈우주에서 본 90분간의 세계일주〉	25 스포츠 하이라이트 35 TV 미술관	12	00 MBC 뉴스 24 10 MBC 100분 토론	25 특집미니다큐 월드컵 인사이드 30 스포츠 투나잇 40 나이트 라인 55 로스트 월드(재)

EBS

06:00 세계의 교육현장
06:40 세계테마기행
07:10 일어나요 따르릉
07:20 안젤리나 발레리나
07:35 강철수염과 게으른 동네
08:00 딩동댕 신나는 아침
08:10 딩동댕 유치원
08:30 키득키득 실험실
08:40 아기공룡 버디
08:55 뽀로로와 노래해요
09:00 짜잔형과 함께해요
09:10 알쏭달쏭 호기심 마을
09:25 방귀대장 뿡뿡이
09:40 꼬마돼지 위블리
09:50 밀라의 뒤죽박죽 동화여행
10:00 EBS 10시 뉴스
10:10 생방송 60분-부모
11:10 최고의 요리비결
11:50 생방송 TV입학사정관
12:20 TV평생대학 〈남경태의 세계사 흐름읽기〉
13:10 극한직업
13:40 스크린 한국어
14:10 두근두근 우리들 세상
14:20 신기한 스쿨버스
14:45 아기 공룡 버디(재)
15:00 친구들과 짜잔짜잔
15:10 칙칙폭폭 처깅턴
15:20 방귀대장 뿡뿡이(재)
15:35 뽀로로와 노래해요(재)
15:40 호기심 대장 포코요
15:50 꼬마돼지 위블리(재)
16:00 다함께 딩동댕
16:10 딩동댕 유치원(재)
16:30 꼬마 자동차 붕붕
16:50 키득키득 실험실(재)
17:00 이야기가 좋아요
17:10 미스 스파이더와 개구쟁이들
17:35 밀라의 뒤죽박죽 동화여행(재)
17:45 강철수염과 게으른 동네(재)
18:10 생방송 톡!톡! 보니하니
19:10 테일러는 12살
19:35 명탐정 번개
20:00 과학실험 사이펀
20:30 EBS 뉴스
20:45 지식채널 e
20:50 세계테마기행 〈광활한 대지, 서몽골을 가다〉
21:30 한국기행
21:50 특별생방송 〈2011 대수능 6월 모의평가 분석 1~2부〉
00:00 세계의 교육현장 〈스페인, 미국, 영국 편〉
00:30 지식채널 e(재)
00:40 EBS 스페이스 〈공감〉

EBS플러스1

04:10 EBS 수능특강선택-고3 〈윤리〉
05:00 EBS 탐스런 〈윤리〉
06:00 EBS 포스 〈현대문학〉
07:00 〃 〈적분과 통계〉
07:50 EBS 기본과 특별한 〈수학(상)〉
08:40 〃 〈수학(하)〉
09:30 EBS 수능특강 외국어영역
10:00 세계의 교육현장
10:30 생방송 교육마당
11:30 EBS 수능특강 외국어영역
12:00 EBS 내신 6감 〈수학(상)〉
12:50 〃 〈수학(하)〉
13:40 EBS 기본과 특별한 〈수학(상)〉(재)
14:30 〃 〈수학(하)〉(재)
15:20 EBS 탐스런 〈윤리〉(재)
16:10 〃 〈지구과학 I 〉(재)
17:00 EBS 수능특강 선택-고3 〈윤리〉(재)
18:00 EBS 포스 〈현대문학〉(재)
19:00 〃 〈적분과 통계〉(재)
20:00 EBS 수능특강 선택-고3 〈지구과학 I 〉(재)
21:00 EBS 내신 6감 〈생물〉
22:00 같이만든 사회탐구 〈윤리〉
22:40 EBS 뉴스
23:00 EBS 수능특강 〈외국어영역〉(재)

EBS플러스2

08:00 물류관리사 시험대비 강좌
08:30 10급공무원 시험대비 강좌
09:00 EBS TV중학 1학년 〈영어〉
09:40 〃 〈과학〉
10:20 EBS 중학 1학년 퍼펙트 체크업 〈과학〉
11:00 방귀대장 뿡뿡이
11:15 딩동댕 유치원
11:35 Easy Job English
11:50 EBS TV 중학 2학년 〈영어〉
12:30 〃 〈과학〉
13:10 EBS 중학 2학년 퍼펙트 체크업 〈과학〉
13:50 중학영어독해 Level 3
14:30 Yo! Yo! PLAYTIME 2
14:50 EBS 클립뱅크
15:10 Sing Sing 영어동요
15:20 스크린 한국어
15:50 EBS 초등 내공남남 〈과학 3-1〉
16:20 〃 〈과학 4-1〉
16:50 〃 〈과학 5-1〉
17:20 〃 〈과학 6-1〉
17:50 EBS TV 중학1학년 〈영어〉(재)
18:30 〃 〈과학〉(재)
19:10 EBS 중학 1학년 퍼펙트 체크업 〈과학〉(재)
19:50 EBS TV 중학 2학년 〈영어〉(재)

"월드컵과 시청률 경쟁 자신있어요"

KBS1 6·25 특별기획드라마 '전우' 분대장役 최수종

"전쟁드라마를 찍다 보니 매주 전쟁이 있고 싸움이 있어요. 목숨을 내놓고 싸우는 장면이 많아서 매번 절실하게 연기하고 있습니다."

배우 최수종이 1970년대 국민 드라마 '전우'의 주인공 이현중 분대장으로 돌아온다.

최수종은 9일 KBS 신관 국제회의실에서 열린 제작발표회에서 "포탄이 터지고 총알이 날아오는 장면을 찍을 때 너무 무섭다. 동료 배우들 모두 얼굴과 몸에 상처가 있다"며 "대사를 외우는 것보다 포탄을 심은 자리를 외우는 것이 훨씬 힘들다"고 말했다.

'전우'는 6·25 전쟁 당시 낙동강 방어전과 인천상륙작전을 기점으로 압록강까지 북진을 이끈 한 분대 대원들의 이야기를 다루고 있다.

1975년 방송된 라시찬 주연의 원작은 당시 폭발적 인기를 끌면서 국민 드라마로 떠올랐고 1983년 강민호 주연으로 2편이 만들어지기도 했다.

2010년 판 '전우'에서는 최수종이 원작에서 라시찬이 연기했던 베테랑 군인 이현중 분대장을 연기한다. 이현중 분대장은 어떤 명령이든 완수하는 원칙주의자로 분대원들에게 큰형 같은 존재다.

그는 실제 촬영 현장에서도 동료 배우들을 챙기는 데 신경을 많이 쓴다.

"위험한 장면을 촬영하기에 앞서 항상 후배들에게 우리가 찍는 장면이 어떤 장면인지를 말합니다. 다칠 수 있으니 미리 준비하자고 항상 현장에서 얘기하죠. 포탄 터지는 장면이 있으면 저만 쫓아다니는 후배도 있어요."

'해신'과 '대조영' 등 대작 사극에서 주역을 맡았던 그였지만 전쟁드라마가 사극보다 훨씬 힘들다고 털어놓았다.

"전쟁의 참혹함과 상처를 화면으로 많이 보여주려고 노력하고 있어요. 그러다 보니 잔인한 장면도 많이 찍었는데 화면에 어떻게 나갈지는 모르겠어요. 실수나 오차 없이 시청자들의 눈높이에 맞추려고 노력을 많이 하고 있습니다."

데뷔 20년을 훌쩍 넘겼지만 그는 연기를 하면 할수록 욕심이 생긴다고 했다. 적지 않은 나이에 힘든 전쟁 드라마를 선택한 것도 연기 욕심 때문이었다.

'전우'는 월드컵 예선전이 한창인 19일 밤 9시40분 KBS 1TV를 통해 첫 방송 된다. 소문난 축구광인 그는 월드컵 경기와 시청률 경쟁에서 자신 있다고 말했다.

/연합뉴스

제19회 光日盃 광주·전남 직장바둑대회

한수 이득보는 맥점

1회전 3보(31~50)

白 이덕수 5단 (변호사회)　黑 전준영 5단 (국민은행)

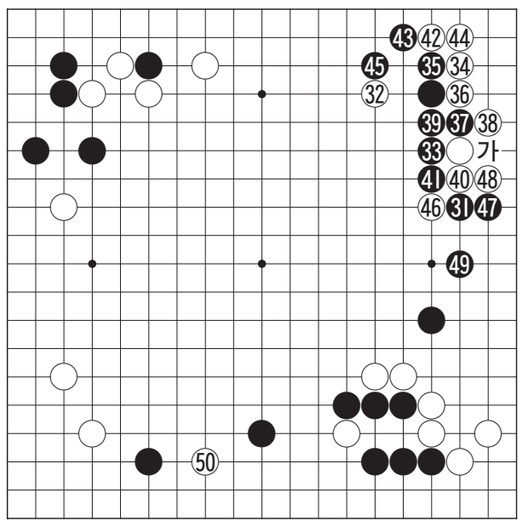

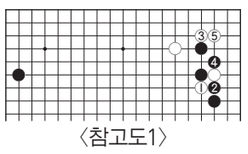

〈참고도1〉

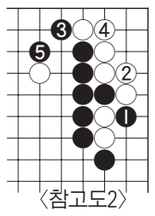

〈참고도2〉

흑 31은 바른 방향. 이제까지 전준영 5단의 착점을 보면 거침이 없고 모양에 밝아 상당한 내공을 쌓고 있음이 느껴진다.

이덕수 5단은 백 32로 협공한 다음 34로 바로 삼삼에 쳐들어 간다. 이때 흑이 37에 물러서 준다면 좌상귀와 같은 모양이 된다고 생각했으나 흑이 35로 강력하게 막아오자 백 34가 문제였음이 드러났다. 이 수로는 '참고도 1'의 백 1로 먼저 젖히고 3으로 붙여가는 것이 바른 수순이었던 것이다.

두점머리를 들이받은 백 40도 그냥 '가'로 이을 곳이었으며 흑 43은 '참고도 2'의 흑 1로 먼저 하나 끊어보는 것이 좋은 맥점으로 5까지면 실전에 비해 한 수 이득이다.

이덕수 5단 마뜩치 않은지 백 46으로 한번 끊어보더니 백 50으로 새로운 전단을 찾는다.

오규철 9단
〈본보 바둑해설위원〉

知天命이 보는 오늘의 운세 6월 10일(음 4월 28일 辛卯)

子 36년생 가까운 주변으로 손재 실물 소비가 있다. 48년생 건강에 유념하라. 60년생 길사와 연결될 모습이다. 72년생 남·여 간에 이성에 빠질 수 있으니 정신을 차려야 한다. 84년생 남의 말을 조심하라. 행운의 숫자 : 03,04

丑 37년생 상부상조할 기회가 생기나 재검토해볼 필요가 있다. 49년생 모든 일 즐겁게 시작되니 자기를 뒤돌아보라. 61년생 가내에 경사가 있다. 73년생 바람이 일수도 있으니 중정하라. 85년생 생기 있는 희망이 찾아오는 형상이다. 행운의 숫자 : 05,15

寅 38년생 소사에 시비 망언 언쟁이 발생할 수 있다. 50년생 소사의 언쟁이 부부간에 발생할 우려가 있다. 62년생 아는 도끼에 발등 찍힐 우려가 있다. 74년생 우연으로 길사와 연결될 수 있다. 행운의 숫자 : 06,14

卯 39년생 원거리 여행은 삼가라. 51년생 자기생활에 만족을 얻고 바른 생활을 하라. 63년생 절대 욕심내지 말고 차분하게 보고 모든 것은 점검하라. 75년생 점차적으로 발전할 수 있는 희망적인 징후가 보인다. 행운의 숫자 : 07,13

辰 40년생 주변에 시끄러운 문제가 다가오는 형상이다. 52년생 주변의 질투 모함으로 손실수가 있으니 적극 참여를 조심하라. 64년생 처음부터 끝까지 신중에 신중 하라. 76년생 풍류에 어울려 허송세월을 할 수도 있다. 행운의 숫자 : 08,12

巳 41년생 하는 일이 중단될 수도 있다. 53년생 협조자는 업는 듯하고 요행을 바라지 말고 앞뒤를 살펴라. 65년생 형제, 배우자편에 불편사가 발생할 수도 있다. 77년생 흉은 가고 길사가 도래 한다. 행운의 숫자 : 12,23

午 42년생 겉 다르고 속 다른 주변인물로 인해 골치 아픈 일을 만든다. 54년생 과욕은 금물이나 자기의 내실도 챙겨야 할 때다. 66년생 급하게 참여를 서두를 필요는 없다. 78년생 변동으로 부부간에 갈등이 나타날 수 있다. 행운의 숫자 : 09,11

未 43년생 복이 흉이 될 수도 있으니 매사에 심사숙고하라. 55년생 새로운 문서와 재물이 신생된다. 67년생 새로운 일을 모색하는 모습이다. 79년생 색정에 휘말릴 수 있으니 자재 하라. 행운의 숫자 : 19,21

申 44년생 생소한 길목에서 결정이 어렵다. 56년생 쇠락한 길목에서 피곤이 중해질까 두렵다. 68년생 신뢰를 잃으면 모든 것을 잃는다. 80년생외부적인 것보다는 내부적인 내용에 신경을 쓰라. 행운의 숫자 : 28,32

酉 45년생 일종의 사기에 엉킬 수 있으니 신중 하라. 57년생 잃었던 주인을 찾은 입장이다. 69년생 자신의 불편사가 주변에까지 미칠 수도 있으니 조심하라. 81년생 좋은 계획은 좋은 인연을 만든다. 행운의 숫자 : 32,39

戌 46년생 좋은 친구와 좀 더 시간을 가져라. 58년생 주변의 협조자가 생기나 선길후고 불편이 가중될 수도 있다. 70년생 집안의 시끄러움이 밖으로 비화될 수도 있으니 화해하라. 82년생 큰 계획은 중단하고 실리를 찾아 몸으로 헌신하라. 행운의 숫자 : 33,44

亥 47년생 협조할 사람이 괴롭혀 오는 마가 따를 수 있으니 신중 하라. 59년생 형제, 수하인으로 인해 부편사가 올 수도 있다. 71년생 흉이 복으로 변하니 완벽한 결정을 내려라. 83년생 희망찬 설계를 구상했으니 모든 일이 순행 하리라. 행운의 숫자 : 44,45

www.cafe.daum.net/sajoo114 ☎011-632-6121

굿모닝 잉글리쉬

Our troubles are behind us
우리의 골치 거리는 다 끝났어

A : Our troubles are behind us. From now on I guarantee you a smooth drive.
B : This is a real long mountainous highway.
A : I heard this is the longest and highest highway in this country.
B : It certainly is. But we'd better be careful at driving. Safety is of most importance, right?

A : 우리의 골치 거리는 다 끝났어. 이제부터는 부드럽게 운전이 가능하다구, 내가 장담한다.
B : 이곳은 정말 길게 뻗은 산악지대 고속도로구나.
A : 내가 듣기로는 이것이 이 나라에서 제일 길고 가장 높은 고도의 고속도로라고 하더라.
B : 그렇지. 하지만 조심하는 것이 운전할 때는 좋아. 안전이 가장 중요하지, 그렇지?

* behind us = 우리에게는 지나간[과거의] 일이다
* from now on =from now forward 금후, 앞으로는
* troubles = 골치 거리

〈동아 외국어학원 제공〉
www.donga.tv ☎ 222-6253

오하요우 니혼고

木曜(もくよう)はいっぱいです
목요일은 만석입니다

A : すみません. こちらは食事(しょくじ)の予約(よやく)はできますか?
B : はい. いつですか?
A : えっと. 今週(こんしゅう)の木曜(もくよう)なんですけど.
B : すみません. 木曜(もくよう)はいっぱいです.

A : 실례합니다. 여기 식사 예약은 가능합니까?
B : 예. 언제입니까?
A : 저기. 이번 주 목요일인데요.
B : 죄송합니다. 목요일은 만석입니다.

予約(よやく) : 예약

〈광주 글로벌 외국어학원 제공〉
http://www.english22.co.kr ☎ 224-9412

니하오 쭝구워

爆
파, 파벌

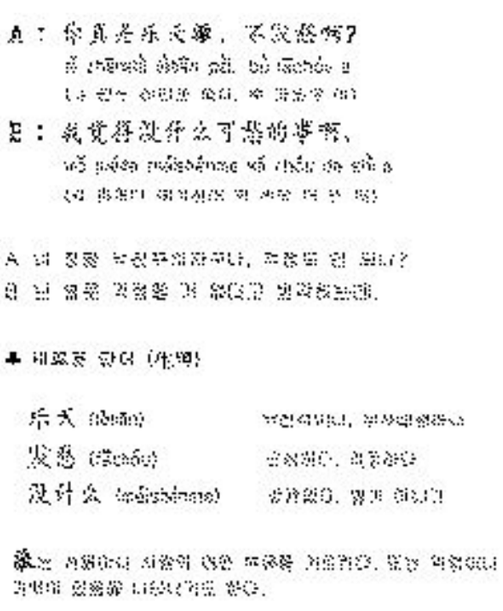

〈리틀차이나 중국어 전문학원〉
www.littlechina.co.kr ☎ 233-9582

한자 이야기

不求甚解(불구심해)
아닐 불, 구할 구, 심할 심, 풀 해

불구심해(不求甚解)는 깊이 해석하려고 들지 않는다는 뜻으로, 어떤 대상이나 일을 전체적으로 이해함을 이르는 말이다.

중국의 시인 도연명(陶淵明)은 『오류선생전(五柳先生傳)』에서 "선생은 어떤 사람인지 알지 못하고 그의 성(姓)과 자(字)도 자세하지 않으나, 그의 집 주변에 다섯 그루의 버드나무가 있었으므로 호(號)를 오류(五柳)라고 하였다. 한가하고 조용하며 말이 적고 빛나는 명예나 이익을 마음으로 따르지 않는다. 그는 책을 읽는 것을 좋아하였으나 깊이 깨달아 알려고 하지 않았다. 번번이 자기 뜻과 일치하는 구절이 있으면 기뻐하여 밥을 먹는 일도 잊어버린다"라며 책을 즐겨 읽지만 무리하게 깊은 뜻을 이해하려고 하지 않는 태도를 표현하였다.

[출전] 『오류선생전(五柳先生傳)』
※ 급수 : 한자능력검정 7급, 준4급, 준3급, 준4급

〈대능출판〉
www.daeneung.com