TV 14일

★이 프로그램은 방송사 사정에 따라 바뀔 수 있습니다.

KBS1	KBS2		MBC	KBC/SBS
00 KBS 뉴스광장	00 생방송 오늘 1~2부	6	00 MBC 뉴스투데이 1~2부	00 출발! 모닝와이드 1~2부
50 인간극장		7	50 MBC 아침드라마 〈분홍 립스틱〉	15 KBC 뉴스지금 40 출발! 모닝와이드 3부
25 아침마당	00 KBS 아침 뉴스타임	8	30 특집다큐멘터리 〈아프리카〉1부	40 아침 연속극 〈당돌한 여자〉
30 KBS 뉴스	00 생생 정보통 스페셜 20 아침드라마 〈엄마도 예쁘다〉 50 여유만만	9	30 기분 좋은날	20 좋은아침
00 무엇이든 물어보세요 55 TV동화 행복한 세상		10	45 MBC 뉴스	30 2010 남아공월드컵 하이라이트
00 여성공감 55 바른말 고운말	00 지구촌 뉴스 20 희망릴레이 우리는 한가족 50 코리아 매치컵 요트대회	11	00 희망특강 〈파랑새〉	
00 KBS 뉴스12		12	00 MBC 뉴스와 경제 40 그린실버 고향이 좋다 스페셜	00 SBS 12 뉴스 30 마님의 식탁
00 KBS 걸작선 〈최강칠우〉(재)		1	35 통일전망대	00 KBC 열린 토론회(재)
00 KBS 뉴스 10 KBS 월요특강	00 KBS 네트워크 특선 〈갈매기 도시락〉-부산 55 바른말 고운말	2	15 희망나눔 무지개	00 SBS 뉴스 10 2010 남아공월드컵 하이라이트
10 콘서트 필 및 재방송(재)	00 KBS 뉴스타임 05 쥬로링 동물탐정 35 후토스 잃어버린 숲	3	05 앙코르MBC프라임 〈젊은 도전, 전통시장 100일의 기적〉	
00 KBS 오늘의 경제 10 사랑의 가족 40 르포 아름다운 귀촌(재)	00 TV유치원 30 꼬마과학자 시드	4	00 뽀뽀뽀 아이조아 30 보글보글 쿡	00 두근두근 비밀친구 30 2010 남아공 월드컵 특집 애니메이션 〈드림킹스〉
00 KBS 뉴스 5 15 동물의 세계 40 남도지오그래피	00 2TV 하이라이트 〈상상대결〉(재)	5	00 MBC 뉴스 20 푸른지구 환경리포트 35 생방송 전국시대	00 SBS 뉴스 퍼레이드 10 KBC 저녁뉴스 20 미디어세상 시청자와 통하는 TV 50 기차타고 세계여행
00 6시 내고향 55 시청자칼럼 우리사는 세상	00 KBS 뉴스타임 05 리빙쇼 당신의 여섯시	6	30 MBC 뉴스 50 TV 전국기행	10 생방송! KBC 투데이 50 시사터치 따따부따
00 KBS 뉴스네트워크 30 우리말 겨루기	10 남아공 월드컵 특집 생생 정보통	7	45 일일시트콤 〈볼수록 애교만점〉	00 2010 남아공 월드컵 특집 SBS 8 뉴스 40 KBC 8 뉴스
25 일일연속극 〈바람불어 좋은 날〉	35 KBS 8 뉴스타임 - 광주전남 50 위기탈출 넘버원	8	15 일일연속극 〈황금물고기〉 55 MBC 뉴스데스크	00 2010 남아공 월드컵 〈네덜란드:덴마크〉(E조)
00 KBS 뉴스 9	50 KBS 뉴스타임 55 월화드라마 〈국가가 부른다〉	9	45 MBC 스포츠 뉴스 55 창사49주년 특별기획 〈동이〉	
00 가요무대		10		30 2010 남아공 월드컵 〈일본:카메룬〉(E조)
00 KBS 뉴스라인 30 과학카페	05 해피버스데이	11	15 문화콘서트 난장	①:10 2010 남아공 월드컵투나잇 ①:20 2010 남아공 월드컵특집 나이트라인 ①:30 2010 남아공 월드컵 〈네덜란드:덴마크〉(E조)(재) ③:10 2010 남아공 월드컵 〈일본:카메룬〉(E조)(재)
20 KBS 뉴스 30 걸어서 세상속으로(재)	15 스포츠 하이라이트 35 낭독의 발견	12	25 MBC 뉴스 24 35 스포츠 특선	

EBS

06:00 세계의 교육현장
06:30 세계테마기행
07:10 일어나요 따르릉
07:20 고양이 탐정 허클
07:35 강철수염과 게으른 동네
08:00 딩동댕 신나는 아침
08:10 딩동댕 유치원
08:30 깨미랑 부카채카
08:40 뽀롱뽀롱 뽀로로
08:55 동물나라 수수께끼
09:00 짜잔형과 함께해요
09:10 뚜바뚜바 눈보리
09:25 방귀대장 뿡뿡이
09:40 따개비 루
09:50 꼬마새 머핀
10:00 EBS 10시 뉴스
10:10 60분-부모
11:00 최고의 요리비결
11:30 생방송 교육마당
12:20 EBS 스페이스-공감
13:10 프로열전
13:40 외국인을 위한 한국어(초급)
14:10 두근두근 우리들 세상
14:20 꾸러기 상상여행
14:45 신나는 과학여행 Why ?
15:00 친구들과 짜잔짜잔
15:10 출동! 소방관 샘
15:20 방귀대장 뿡뿡이(재)
15:35 동물나라 수수께끼(재)
15:40 호기심 대장 포코요
15:50 꼬마새 머핀(재)
16:00 다함께 딩동댕
16:10 딩동댕 유치원(재)
16:30 꼬마 자동차 붕붕
16:50 깨미랑 부카채카(재)
17:00 이야기가 좋아요
17:10 수퍼 와이
17:35 올리비아
17:45 강철수염과 게으른 동네(재)
18:10 생방송 톡! 톡! 보니하니
19:10 대결! 팡팡 실험실
19:35 메이저 3
20:00 경이로운 자연의 세계
20:30 EBS 뉴스
20:45 지식채널 e
20:50 세계테마기행
21:30 한국기행
21:50 다큐프라임 〈인간의 두얼굴〉
22:40 프로열전 〈맛을 그리는 사람들〉
23:10 다큐 10 +
00:00 세계의 교육현장
00:30 지식채널 e(재)
00:40 TV 평생대학 〈정원재의 월드컵 백 배 즐기기〉

EBS플러스1

04:10 EBS 수능특강선택-고3 〈한국근현대사〉
05:00 EBS 탐스런 〈한국근현대사〉
06:00 EBS 포스 〈고전문학〉
07:00 〃 〈수학 I 〉
07:50 EBS 기본과 특별한 〈국어(상)〉
08:40 〃 〈과학〉
09:30 EBS 필승전략 〈강윤수의 언어 1등급〉
10:00 세계의 교육현장
10:30 생방송 TV 입학사정관
11:30 한입에 꿀꺽 〈언어영역〉
12:00 EBS 내신 6감 〈국어(상)〉
12:50 〃 〈물리〉
13:40 EBS 기본과 특별한 〈국어(상)〉(재)
14:30 〃 〈과학〉(재)
15:20 EBS 탐스런 〈한국근현대사〉(재)
16:10 〃 〈물리 I 〉(재)
17:00 EBS 수능특강 선택-고3 〈한국근현대사〉(재)
18:00 EBS 포스 〈고전문학〉(재)
19:00 〃 〈수학 I 〉(재)
20:00 EBS 수능특강 선택-고3 〈물리 I 〉(재)
21:00 〃 〈일본어〉
22:40 EBS 뉴스
23:00 EBS 수능특강 〈언어영역〉

EBS플러스2

08:00 물류관리사 시험대비 강좌
08:30 의학 치의학 약학 적성 시험대비 강좌
09:00 EBS TV 중학 1학년 〈문학〉
09:40 〃 〈수학 1-1〉
10:20 EBS TV 중학 2학년 〈한문〉
11:00 방귀대장 뿡뿡이
11:15 딩동댕 유치원
11:35 Easy Job English
11:50 EBS TV 중학 2학년 〈국어〉
12:30 〃 〈수학 2-1〉
13:10 EBS TV 중학 2학년 퍼펙트 체크업 〈국어〉
13:50 왕초보 중학영어-리스닝
14:30 Yo! Yo! PLAYTIME 2
14:50 EBS 클립뱅크
15:10 Sing Sing 영어동요
15:20 외국인을 위한 실용 한국어(초급)
15:50 EBS 초등 내공남남 〈국어 3-1〉
16:20 〃 〈국어 4-1〉
16:50 〃 〈국어 5-1〉
17:20 〃 〈국어 6-1〉
17:50 EBS TV 중학 1학년 〈문학〉(재)
19:10 EBS TV 중학 2학년 〈한문〉(재)
19:50 〃 〈국어〉(재)
20:30 〃 〈수학 2-1〉(재)
21:50 EBS TV 중학 3학년 〈국어〉

톱스타 고현정 21년만에 첫 팬미팅

"가장 나를 오해 안하는 사람들이 팬…든든하고 편해요"

톱스타 고현정이 13일 데뷔 21년 만에 첫 팬미팅을 가졌다.

고현정은 이날 오후 영등포 타임스퀘어 CGV 아트홀에서 팬미팅 전 기자회견을 열고 "내가 하겠다고 해서 하는 팬미팅인데 막상 하려니 좀 민망하다"며 말문을 열었다.

다소 긴장한 모습으로 행사장에 나타난 고현정은 "팬들에게 받기만 하는 것도 좀 그렇고 작품으로만 인사드리는 것도 성의없어 보였다"며 "더 나이 먹기 전에 감사드린다는 말을 전해드리고 싶어서 이 자리를 마련했다"고 말했다.

그는 팬의 의미를 묻는 질문에 "가장 나를 오해 안하는 사람들"이라고 답했다.

"제가 오해받을 일을 많이 하는데 제가 뭘 하든지 오해를 가장 안하는 사람들이 팬분들이에요. 그래서 너무 든든하고 편해요. 제가 감사의 표현을 잘 못하는데 그런 걸 아는지 팬분들은 섭섭해하지 않더라구요."

이날 팬미팅을 위해 선물로 애장품을 준비하고 초대손님까지 직접 불렀다는 그는 "처음으로 팬들을 초대해서 만나본다는 점에서 의미가 있다"며 "일일이 다 얘기를 나누지 못하더라도 팬들 얼굴은 다 보고 싶다"고 했다.

가장 기억에 남는 팬이 있느냐는 질문에는 "컴백을 할지 모르는 상태에서 나를 추억하기 위해 만들어진 팬카페 회원분들 모두 기억에 남는다"고 말했다.

고현정은 컴백 후 달라진 열성팬들의 모습을 실감했다고 했다.

그는 "팬들이 나 같더라"며 "내가 멋쩍어하는 것을 아는지 막 다가오지 않는다. 그런 점이 감사하다"고 말했다.

이날 팬미팅은 비공개로 진행됐으며 김제동이 사회를 맡았다.

1989년 미스코리아 선으로 뽑히면서 연예계에 데뷔한 고현정은 1995년 SBS TV '모래시계'로 정상의 인기를 누리던 시점에 결혼과 동시에 은퇴했다. 2003년 이혼 후 2005년 SBS 드라마 '봄날'로 컴백해 MBC 드라마 '여우야 뭐하니'와 '히트', 영화 '해변의 여인'과 '잘 알지도 못하면서' '여배우들'을 통해 건재를 과시했다. /연합뉴스

제19회 光日盃 창주·전남 직장바둑대회

빗나간 슈팅

1회전 5보(77~100)

白 이덕수 5단 (변호사회)　　黑 전준영 5단 (국민은행)

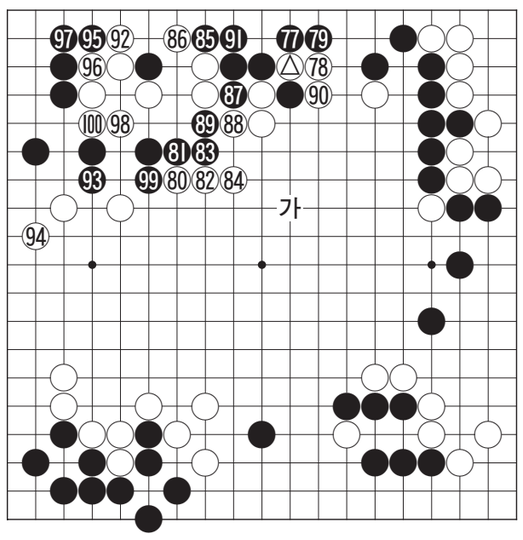

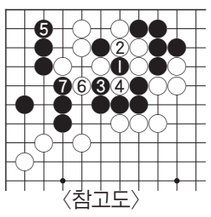

〈참고도〉

백 ⓐ로 하나 끊어본 것이 좋은 응수타진이다. 흑이 78 쪽에서 몰면 87에 나와 끊는 수가 자동으로 없어져서 좋고 실전처럼 77에서 몰면 그 자체로 이득이니 양수겸장인 셈이다.

이덕수 5단은 일단 그쪽은 보류하고 백 80으로 씌워 노골적으로 중앙경영의 꿈을 키워간다. 반면 전준영 5단은 중앙은 아랑곳하지 않고 흑 81부터 87로 나와 백의 연결을 차단해 상변 백 대마를 노리고 있다.

백 90으로는 '가'로 중앙을 지켜야 했고 94도 과욕으로 99에 두어 상변 백 대마에 도움을 줘야 했다. 좌변 백 한점은 버려도 된다.

결정적인 찬스에서 흑 95가 빗나간 수로 백에게 숨통을 열어주고 만다. 이 수로는 '참고도'의 흑 1, 3을 선수하고 5로 둘 곳. 그랬으면 7까지 끝장이었다. 백 96이 선수가 되어서는 백 대마가 아슬아슬하게 위기를 벗어난 순간이다.

오규철 9단
〈본보 바둑해설위원〉

知天命이 보는 오늘의 운세 6월 14일(음 5월 3일 乙未)

子 36년생 먼 곳에서 좋은 소식이 온다. 48년생 나이는 숫자일 뿐이다. 60년생 도움을 요청하는 사람이 있으리니 성의껏 협조하라. 72년생 되로 주고 말로 받으니 활동을 많이 하면 재물이 들어온다. 84년생 뜻밖의 재난이 올 수 있다. 행운의 숫자 : 08,37

丑 37년생 도움을 주면 보답은 그 이상이리라. 49년생 분주한 하루로다. 61년생 상대를 힘들게 하면 자신도 힘들다. 73년생 생각대로 행해도 거리낌이 없고 마음은 편안하리라. 85년생 손윗사람의 금전거래는 불량거래가 될 수도 있다. 행운의 숫자 : 10,45

寅 38년생 양보 받기 보다는 먼저 양보하면 길일이 된다. 50년생 오랫동안 바라던 일이 이루어진다. 62년생 오전은 불편하나 오후는 평안하리라. 74년생 자녀는 자신의 미래이니 자기의 노력에 따라 달라진다. 행운의 숫자 : 19,28

卯 39년생 자녀와 많은 대화를 갖고 앞날을 이야기하라. 51년생 조금만 더 노력하면 주변의 부러움을 살 것이다. 63년생 좋은 사람과 하루가 되리라. 75년생 좋은 친구가 찾아와 즐거우리라. 행운의 숫자 : 32,42

辰 40년생 주변 상황변화에 주의하고 적절한 대처를 취하라. 52년생 천리 길도 한걸음부터 차근차근 전진하라. 64년생 편안한 하루가 된다. 76년생 해야 할 일을 분명하게 처리하고 점검하라. 행운의 숫자 : 33,36

巳 41년생 흐리던 날씨가 개이고 쨍하니 해가 뜨리라. 53년생 간절한 소망은 꼭 이루어질 수있으니 준비는 잘하라. 65년생 결정은 신중하게 하라. 77년생 구사가 시비로 나타날 수 있다. 행운의 숫자 : 41,43

午 42년생 꺼진 불도 다시보자 화재를 주의를 하라. 54년생 남과 말다툼은 절대로 피해야 한다. 66년생 몸은 고달프고 마음은 우울하니 마음의 안정을 취하라. 78년생 부부간에 외출하고 다정한 시간을 내라. 행운의 숫자 : 01,38

未 43년생 사소한 부주의가 시비로 비화될 수도 있다. 55년생 상대가 원하면 무엇이든 다주어라. 67년생 생각지도 않은 잔치 집에 갈수도 있다. 79년생 소중한 물건이 안보일 수도 있으니 단속을 잘해야 한다. 행운의 숫자 : 03,12

申 44년생 속전속결로 추진해야 손해가 줄어든다. 56년생 순리대로 처리하면 만사형통하리라. 68년생 시비는 화해로 처리해야 뒤탈이 없다. 80년생 예기치 않은 어려움이 올 수도 있으니 심성을 안정하라. 행운의 숫자 : 05,20

酉 45년생 오늘은 문단속을 잘해야 하리라. 57년생 외적인 미려함보다는 내적인 것에 마음을 쓰라. 69년생 자기의 위치는 자신이 지킬 수 있도록 努力해야 한다. 81년생 자녀의 고민을 들어보는 시간을 마련해보라. 행운의 숫자 : 31,35

戌 46년생 저녁외출은 좋은 일이 생길 수도 있다. 58년생 중심을 잡으면 가사가 평안하리라. 70년생 추진하는 일을 한 번 더 점검하라. 82년생 춤추고 노래는 하나 마음은 불편하다. 행운의 숫자 : 34,44

亥 47년생 친한 사람의 재물을 건드리지 마라. 59년생 형제 부모님을 찾아뵙고 안부를 확인 해보라. 71년생 갑자기 속 터지는 일이 생겨도 당황하지 마라. 83년생 교통사고를 조심하고 음주운전은 절대 금하라. 행운의 숫자 : 39,40

www.cafe.daum.net/sajoo114 ☎011-632-6121

굿모닝 잉글리쉬

Let's take a little rest

잠시 쉽시다

A : How do you like dancing?
B : I love it.
A : Would you like another tango?
B : Not now. I'm exhausted already.
A : Let's take a little rest and get some drinks.

A : 춤추는 것은 어때요?
B : 좋아하죠.
A : 탱고를 다시 한번 출까요?
B : 지금은 안돼요. 이미 너무 피곤하거든요.
A : 잠시 쉽시다, 뭘 좀 마시면서.

* another : 다시 한번의
* exhausted : 탈진상태의
* take a rest = 쉬다

〈동아 외국어학원 제공〉
www.donga.tv ☎ 222-6253

오하요우 니혼고

バスも便利(べんり)ですよ

버스도 편리해요

A : 今(いま)からチョソン大學へ行(い)くんですが. 何で行(い)くのがいちばん早(はや)いですか?
B : うん.. タクシがいちばん早(はや)いですけど, この辺(へん)はバスも便利(べんり)ですよ.
A : バスですか?
B : あ, でも今日は日曜日(にちようび)で道(みち)が込(こ)んでいるから, 歩(ある)いたほうが早いかもしれません.

A : 지금부터 조선대학교에 가는데요. 무엇으로 가는 것이 제일 빠릅니까?
B : 음.. 택시가 제일 빠른데요, 이 근방은 버스도 편리해요.
A : 버스말입니까?
B : 아, 하지만 오늘은 일요일이라 길이 막히니까 걷는 편이 빠를지도 모르겠어요.

早(はや)い : 빠르다

〈광주 글로벌 외국어학원 제공〉
http://www.english22.co.kr ☎ 224-9412

니하오 쭝구워

气管炎

공처가

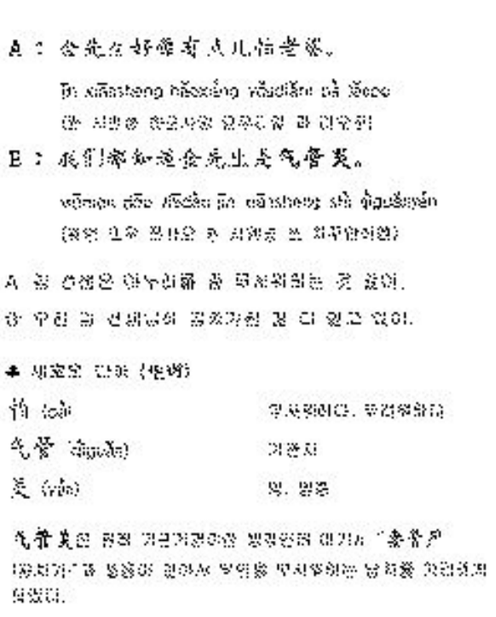

〈리틀차이나 중국어 전문학원〉
www.littlechina.co.kr ☎ 233-9582

한자 이야기

蛟龍得水(교룡득수)

교룡 교, 용 룡, 얻을 득, 물 수

교룡(蛟龍)은 전설상의 용으로 뜻을 이루지 못하는 영웅을 가리키지만, '교룡득수(蛟龍得水)'라 하면 교룡이 물을 얻었으니 영웅이 때를 만났다는 뜻이다.

남조(南朝)시대 양(梁)나라에서 남쪽 지방을 공격할 군인을 선발하자 양대안(楊大眼)이라는 사람이 자원하였다. 말보다도 빨리 달리는 재주가 있던 그는 금세 공을 세워 진급을 하게 되었다. 그는 동료들에게 "나는 오늘 마치 교룡이 물을 얻은 것 같다. 앞으로는 너희들과 자리를 같이할 수도 없을 것이다"라며 우쭐해하였다.

[출전] 『북사(北史)』 〈양대안전(楊大眼傳)〉

※ 급수 : 한자능력검정 1급, 4급, 준4급, 8급

〈대능출판〉
www.daeneung.com