TV 24일

★이 프로그램은 방송사 사정에 따라 바뀔 수 있습니다.

KBS1	KBS2		MBC	KBC/SBS
00 KBS 뉴스광장	00 생방송 오늘 1~2부	6	00 MBC 뉴스투데이 1~2부	00 출발! 모닝와이드 1~2부
50 인간극장		7	10 광주 MBC 뉴스투데이 50 MBC 아침드라마 〈주홍글씨〉	15 KBC 뉴스지금 40 출발! 모닝와이드 3부
25 KBS광주 열린마당	00 KBS 아침 뉴스타임	8	30 살맛나는 세상	40 아침연속극 〈여자를 몰라〉
30 KBS 뉴스	00 생생 정보통 스페셜 20 아침드라마 〈엄마도 예쁘다〉 50 추석특집 여유만만	9	30 기분 좋은 날	20 좋은 아침
00 무엇이든 물어보세요 50 TV동화 행복한세상		10	45 MBC 뉴스	40 SBS 뉴스
00 언제나 청춘	00 추석특집 댄스 그랑프리(재)	11	00 TV속의 TV	00 열린TV 시청자세상
00 KBS 뉴스 12 40 추석특선만화 〈우당탕탕 도깨비 대소동〉	20 추석특집 스타패밀리 〈우리엄마 최고〉(재)	12	00 MBC 뉴스와 경제 40 추석특집 양희은의 오색오미	00 SBS 12 뉴스 30 KBC 정책대담
	35 추석특집 뮤직다큐 〈서울의 달밤〉(재)	1	35 MBC 스포츠 2010 한솔 코리아 오픈 테니스	30 TV백과사전 40 HD다큐 혼! 〈우리시대 장인〉
00 KBS 뉴스 10 제20회 KBS 목포가요제	30 추석특집 글로벌 가족 〈이가네 며느리들〉(재)	2		40 한국의 숲
	45 추석특집 스타 골든벨(재)	3	25 추석특집 2010 청춘 알까지 제왕전(재)	10 다큐스페셜 섬의 기록 태도
00 KBS 오늘의 경제 10 열린채널 40 감성다큐 미지수 스페셜	55 다큐멘터리 3일	4	45 MBC 뉴스	00 HD다큐멘터리 생명의 비밀
00 KBS 뉴스 15 추석특집 동물의 세계 〈생명의 땅 아프리카를 가다〉	45 KBS 뉴스타임 50 뮤직뱅크	5	05 생방송 전국시대	00 SBS 뉴스 10 우리땅 속살보기 〈오지〉
00 6시 내고향 55 시청자 칼럼 우리사는 세상		6	15 추석특집 원더우먼 최강전	05 생방송! KBC 투데이 55 시사인터뷰 후
00 KBS 뉴스네트워크 30 시사터치 오늘 55 휴먼 TV 사노라면	10 생생 정보통	7	45 일일시트콤 〈볼수록 애교만점〉	20 일일드라마 〈세자매〉
25 일일연속극 〈바람불어 좋은 날〉	35 KBS 뉴스타임 – 광주전남 50 스펀지 0	8	15 일일연속극 〈황금물고기〉 55 MBC 뉴스데스크	00 SBS 8 뉴스 25 KBC 8 뉴스 45 SBS 스포츠 뉴스 50 HD다큐시리즈
00 KBS 뉴스 9	50 KBS 뉴스타임 55 VJ 특공대	9	45 MBC 스포츠 뉴스 55 왕종근의 아름다운 초대 〈국립창극단, 박애리 명창〉	10 HD테마다큐 세계문화 대탐험 55 전남 2010 F1 코리아 그랑프리 개최특집 〈스피드의 스포츠 F1 그랑프리〉
00 소비자 고발 50 세계는 지금		10	55 MBC스페셜 〈불가사리와의 전쟁〉	55 TV 백과사전
00 KBS 뉴스라인 30 풍경이 있는 여행	05 추석특집 청춘불패	11	50 김혜수의 W	05 스타부부쇼 자기야
00 KBS 뉴스 10 낭독의 발견 〈낭독, 길을 나서다〉 40 앙코르 TV문학관 〈삼포가는 길〉	15 추석특선영화 〈거룩한 계보〉	12	40 MBC 뉴스 24 55 스포츠 하이라이트 ①:00 MBC 주말의 명화 〈황후화〉	25 나이트라인 40 다큐스페셜 〈러브〉 ①:10 기차타고 세계여행 ①:35 녹색공감

EBS

06:00 세계테마기행+ 〈태양의 땅, 멕시코〉
06:40 한국기행 〈거창, 5부 제2의 고향, 흙에 살리라〉
07:00 요리비젼 〈바다가 차려 준 울릉도 밥상〉
07:30 딩동댕 신나는 아침
07:35 리틀 아인슈타인
08:00 딩동댕 유치원
08:20 우당탕탕 아이쿠
08:30 냉장고나라 코코몽
08:45 방귀대장 뿡뿡이
09:00 올리비아
09:15 칙칙폭폭 처킹턴
09:25 고민있어요! 하나아줌마
09:35 두근두근 신나는 뒷마당
09:50 빠삐에 친구
10:00 EBS 10시 뉴스
10:10 60분-부모 〈학습법 전문가 박재원의 공부효율 높이는 부모코칭〉
11:10 최고의 요리 비결 〈안명화의 맛있는추석 풍성한상차림 알탕과고등어된장구이 〉
11:40 추석특선영화 〈쥬라기공원〉
13:50 다큐프라임 스페셜 〈북극항로〉
14:45 헬로 부부토
15:00 두근두근 우리들 세상
15:05 메이저
15:30 딩동댕 유치원(재)
15:50 달려라 카카
16:00 치로와 친구들
16:15 우당탕탕 아이쿠(재)
16:25 우리는 긴급 구조대
16:35 방귀대장 뿡뿡이(재)
16:50 헬로 코코몽
17:00 올리비아(재)
17:15 워드 월드
17:40 리틀 아인슈타인(재)
18:05 생방송 톡!톡! 보니하니
19:05 크로스 게임
19:30 EBS 로봇파워
20:00 최고의 교사 〈꾀병도 병이다 미양고 최규영 보건선생님〉
20:30 EBS 뉴스
20:45 지식채널 e
20:50 세계테마기행 +
21:30 한국기행
21:50 희망풍
22:20 추석특선영화 〈아라비아 로렌스〉

EBS플러스1

04:10 EBS 파이널 실전 모의고사 〈국사〉
05:00 EBS 포스 〈영어 독해의 유형(2)〉
06:00 〃 〈영어구문투어〉
07:00 〃 〈기하와 벡터〉
07:50 EBS 기본과 특별한 〈국사〉
08:40 〃 〈도덕〉
09:30 EBS 수능특강 외국어영역 프로파일러
10:00 EBS 기본과 특별한 〈영문법 즐겨찾기〉
10:50 공부의 왕도
11:30 EBS 수능특강 외국어영역 개념완성 하이킥
12:00 EBS 내신 6감 〈국사〉
12:50 〃 〈사회〉
13:40 EBS 기본과 특별한 〈국사〉(재)
14:30 〃 〈도덕〉(재)
15:20 EBS 포스 〈영어 독해의 유형(2)〉(재)
16:10 EBS 기본과 특별한 〈영어테마독해(2)〉(재)
17:00 EBS 파이널 실전 모의고사 〈경제지리〉
18:00 EBS 포스 〈영어구문투어〉(재)
19:00 〃 〈기하와 벡터〉(재)
20:00 〃 〈고교 Vocabulary〉(재)

EBS플러스2

08:00 주택관리자 시험대비 강좌
08:30 검정고시 강좌
09:00 EBS TV 중학1학년 〈기술가정〉
09:40 〃 〈사회〉
10:20 EBS TV 중학1학년 퍼펙트 체크업 〈사회〉
11:00 방귀대장 뿡뿡이
11:15 딩동댕 유치원
11:35 Easy Job English
11:50 EBS TV 중학2 〈국사〉
12:30 〃 〈사회〉
13:10 EBS 중학 2 퍼펙트 체크업 〈사회국사〉
13:50 아바타
15:20 다문화가족 드라마 〈마주보며 웃어〉
15:50 유아독존
16:20 방과후 반가운 시간
17:40 Key Key Writing
17:50 EBS TV 중학1학년 〈기술가정〉(재)
18:30 〃 〈사회〉(재)
19:10 중학 1 퍼펙트 체크업 〈사회〉
19:50 중학 2학년 〈국사〉(재)
20:30 〃 〈사회〉(재)
21:10 중학 2학년 퍼펙트체크업 〈사회국사〉
21:50 EBS TV 중학3학년 〈국사〉
22:30 〃 〈사회〉

‘스포츠 프로그램’ 안방극장 점령

‘닥터챔프’·‘럭키스트라이크 300’… 볼링·댄스 소재

한동안 주춤했던 스포츠 소재 TV 프로그램들이 다시 안방극장을 찾고 있다.

SBS가 ‘나는 전설이다’ 후속으로 27일 밤 8시50분 첫선을 보이는 월화드라마 ‘닥터챔프’(극본 노지설, 연출 박형기)는 태릉선수촌을 배경으로 국가대표 선수들과 주치의, 코치들의 갈등과 화해, 사랑, 우정을 그린다.

탤런트 정겨운이 1인자에게 밀려 방황하다 형을 사고로 잃은 후 재기를 노리는 유도 국가대표 선수로 나오고 차예련이 국가대표 출신 수영선수 코치로 분해 눈길을 끈다.

케이블 채널 XTM은 볼링을 소재로 한 버라이어티 ‘럭키스트라이크 300’을 다음달 5일부터 매주 화요일 밤 12시 방송한다.

스타 볼링단의 이름을 딴 이 프로그램에는 탤런트 김성수, 조연우, 송종호 등이 출연해 세계 대회 출전을 목표로 매회 새로운 미션에 도전할 예정이다.

미국의 인기 리얼리티쇼 ‘스타와 함께 춤을’의 국내판도 조만간 국내 케이블 채널에서 선보일 예정이다.

‘스타와 함께 춤을’은 각계 유명인사나 스타들이 전문 댄서와 함께 춤 실력을 겨루는 프로그램으로 2005년 미국 ABC에서 첫방영된 후 꾸준한 인기를 누려왔다.

봅슬레이, 스포츠댄스, 에어로빅 등 다양한 스포츠에 도전해 온 MBC ‘무한도전’은 최근 1년 넘게 준비한 프로레슬링 특집을 선보여 화제를 모았다.

KBS ‘천하무적 토요일’의 ‘천하무적 야구단’처럼 아예 한 종목만으로 이끌어 가는 버라이어티 프로그램도 있다.

/연합뉴스

이승철, 데뷔 25주년 기념 콘서트

MBC, ‘오케스트라락’ 실황 25일 방송

MBC는 지난 6월 열린 가수 이승철의 데뷔 25주년 기념 콘서트 ‘오케스트라락’의 공연 실황을 25일 밤 12시15분부터 90분간 방송한다고 23일 말했다.

1985년 그룹 부활로 데뷔한 이승철은 지난 6월 5일 서울 잠실 올림픽 주경기장에서 제작비 40억원 가량 들여 가로 폭 80m의 대형 무대에서 60인조 오케스트라와 함께하는 콘서트를 마련했다.

공연에서 이승철은 자신의 히트곡을 록버전 그대로 들려주는 한편 일부 곡은 클래식으로 편곡하기도 했다. ‘인연’ ‘듣고 있나요’ 그런 사람 또 없습니다‘ 등은 오케스트라 연주에 맞게 편곡돼 웅장한 사운드로 관객을 만났다.

MBC는 콘서트 이후 3개월여에 걸쳐 콘서트 장면에 대해 색 보정과 음향 믹스 등 작업을 벌였다. /연합뉴스

제19회 光日盃 광주·전남 직장바둑대회

빈틈을 찌른 적시타

4회전 1국 6보 (91~118)

白 박명수 5단 (농협) 黑 강창구 5단 (주택관리사회)

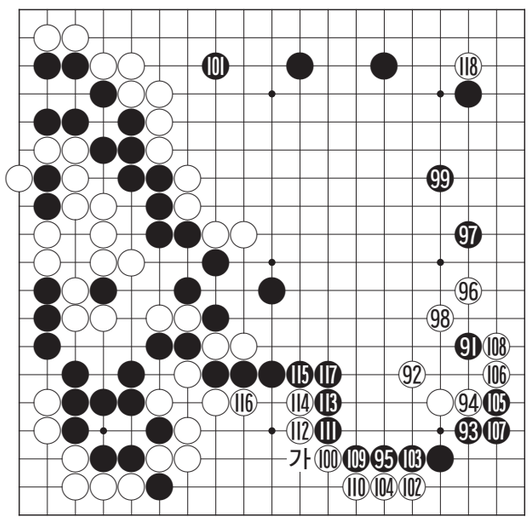

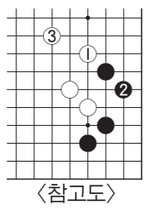

〈참고도〉

지금까지 백은 끈질긴 공격으로 성공을 거두고 있고 흑은 틈틈이 상변의 큰 곳을 점령해 손해를 만회하고 있다. 그러나 박명수 5단이 중앙에서 결정적인 범실을 하는 바람에 다시 소강상태로 접어든 국면이다.

흑 93은 먼저 109에 두어 하변을 벌리는 것이 보통이고 백 94로는 ‘참고도’의 백 1,3으로 중앙을 두텁게 해두는 것이 편해 보인다.

흑 101은 당연했으나 이곳에 두기전에 먼저 우변을 105로 젖혀이어야 했다. 이곳은 절대선수로 받지않을 수 없는 곳이다. 흑이 이곳을 방치하는 바람에 찰나의 빈틈을 비집고 백 102로 2선에 달려드는 수가 적시타였다. 이제와서 우변을 젖혀잇는 것은 받지않는다.

강창구 5단은 뒤늦게 실책을 깨닫고 무릎을 쳤으나 이제는 103으로 후퇴하지 않을 수 없고 116까지 손해를 보고 말았다. 다만 116으로는 ‘가’에 잇는 것이 정수였다. 백 118로 붙여 승부처를 맞이한 장면이다.

오규철 9단 〈본보 바둑해설위원〉

知天命이 보는 오늘의 운세 9월 24일(음 8월 17일 丁丑)

子 36년생 돈거래는 삼가 하라. 48년생 뜻밖의 인연은 오래가지 못한다. 60년생 문서는 꼼꼼히 서명은 천천히 살펴서 확인하라. 72년생 부부 일전이 예상되니 조심하라. 84년생 부부의 주변에서 소쟁이 일어나니 나누면 걱정 없다. 행운의 숫자 : 11,30

丑 37년생 안도의 숨 돌리니 재충전 충분히 하라. 49년생 업무상 고민이 생기니 현명하게 처신하라. 61년생 차분히 돌아보며 실리로 정리하라. 73년생 유흥수에 속이 타니 조신해야. 85년생 자녀로 불편하니 대안을 준비하라. 행운의 숫자 : 12,32

寅 38년생 재물도 불안하고 처고가 걱정된다. 50년생 주변을 살펴보라 난제가 보인다. 62년생 지나온 세월을 다시한번 점검하라. 74년생 친가 처가 양쪽에 부모님을 살펴보라 어른이 안 보인다. 행운의 숫자 : 18,44

卯 39년생 평범한 하루이나 고뇌수는 있다. 51년생 하늘 한번 우러러 보라 부끄럼이 없는지를 살펴보라. 63년생 할 일이 많으니 아침부터 서둘러라. 75년생 현금 흐름을 철저하게 점검하라. 행운의 숫자 : 20,34

辰 40년생 형제간의 말썽이 생길 수도 있으니 삼사일언해야 한다. 52년생 개운치가 않으니 좌족을 살펴보라. 64년생 계획을 세우고 조용히 추진하라. 76년생 고생은 없지만 그렇다고 기분 좋은 일이 있는 것은 아니다. 행운의 숫자 : 21,28

巳 41년생 기류가 답답하다 막힐 곳을 살펴보라. 53년생 길사가 계속 되나 손아래 사람은 고통이 있다. 65년생 나누면 배가 되니 모든 일이 즐겁다. 77년생 대고는 없지만 큰 득도 없다. 행운의 숫자 : 22,35

午 42년생 모든 일이 길사로 연결되며 이사 수도 생기나 즐거운 일이다. 54년생 미운사람이 나타나니 용서하며 살아라. 66년생 발걸음은 가벼우나 깨끗한 마무리가 없다. 78년생 부하의 협조로 무거운 짐을 던다. 행운의 숫자 : 01,42

未 43년생 빈 문서잡고 눈물 날라. 55년생 사랑은 이제부터다. 67년생 새로운 문서와 뜻밖의 수입이 발생하니 주변을 살펴보라. 79년생 생활이 바빠지니 부부간의 사랑으로 의기투합 쌓아보라. 행운의 숫자 : 02,41

申 44년생 순조롭게 진행하니 이웃과 신용을 쌓으라. 56년생 어른의 지혜를 빌려라 실수는 없으리라. 68년생 옛 것으로 말썽 나니 대비하며 지내라. 80년생 용기 있게 전진해도 무리 없이 맺는다. 행운의 숫자 : 14,16

酉 45년생 좋은 여성을 만날 수다 준비하고 나가라. 57년생 직장과 남편이 곤경에 처할 수 있다. 69년생 침체현상이 나타나니 남에게 내 것 준다는 마음으로 보내라. 81년생 큰 투자는 하지마라 손실이 걱정되니 내일로 미루라. 행운의 숫자 : 17,31

戌 46년생 후일을 위해서 에너지를 충전하라. 58년생 희망찬 아침이니 계획대로 추진하라. 70년생 가정의 불화와 부부간의 언쟁은 서로가 책임이다. 82년생 계획은 있으나 될 듯 될 듯 미루어진다. 행운의 숫자 : 23,43

亥 47년생 고목이 봄을 만나니 하루가 즐겁구나. 59년생 대고는 없으나 주변인은 괴롭다. 71년생 도와줄 사람이 못 본채해도 괴로워 하지마라. 83년생 마지막 고생이 남아 있다. 행운의 숫자 : 24,43

www.cafe.daum.net/sajoo114 ☎011-632-6121

굿모닝 잉글리쉬

You're right about that

그 점은 자네 말이 맞아

A : I really don't like this book.
B : Neither do I. It is too long.
A : It's not the length that bothers me ; it's the content. There's too much violence.
B : You're right about that.

A : 나는 이 책, 정말 싫더라
B : 나도 그래. 너무 길어
A : 나를 짜증나게 하는 것은 길이가 아니야, 그 책 내용이야. 폭력이 너무 난무해.
B : 그 점은 자네 말이 맞아.

* bother : 귀찮게 하게하다, 짜증나게 하다
* violence : 폭력
* 나를 성가시게 한 것은 비가 아니라, 바람이었어 = It's not the rain that bothers me ; it's the wind.

〈동아 외국어학원 제공〉
www.donga.tv ☎ 222-6253

오하요우 니혼고

とにかく行(い)ってみよう

여하튼 가보자

A : 日曜日(にちようび)に花(はな)見(み)に行(はな)かない.
B : 休(やす)みは人(ひと)が多(おお)いかも知(し)れないよ.
A : それで, そうする. 止(や)めるの.
B : いや, とにかく行(い)ってみよ.

A : 일요일에 꽃구경가지 않을래.
B : 휴일은 사람이 많을 지도 몰라.
A : 그래서, 어쩔 건데 그만둘까.
B : 아냐, 여하튼 가보자.

단어정리
花(はな)見(み) : 꽃구경
月(つき)見(み) : 달구경
とにかく : 여하튼
~てみる : ~해 보다

〈아스카 일본어 전문학원 제공〉
http://www.kjasuka.co.kr ☎ 232-1503

니하오 쭝구워

心意

성의

A : 上次你给我很多帮助, 感谢你!
shàngcì nǐ gěi wǒ hěnduō bāngzhù, gǎnxiè nǐ
(샹츠 니 게이 워 헌뚜오 빵쭈, 간씨에 니)
B : 你有事, 随时给我说。
nǐ yǒu shì, suíshí gěi wǒ shuō
(니 요우 쓰, 수에이쓰 게이 워 슈오)
A : 这是我的一点心意, 收下吧。
zhè shì wǒ de yìdiǎn xīnyì, shōuxià ba
(쩌 쓰 워 더 이디엔 씬이, 슈오시아 바)
B : 心领了, 谢谢。
xīnlǐng le, xièxie
(신링 러, 씨에씨에)

A: 저번에 많은 도움을 줘서 정말 고맙습니다.
B: 무슨 일 있으면, 언제든지 나에게 말하세요.
A: 이건 저의 작은 성의입니다. 받아주세요.
B: 마음만으로도 고맙습니다.

♣ 새로운 단어 (生词)

随时 (suíshí)	언제든지
心意 (xīnyì)	성의
心领 (xīnlǐng)	마음을 받았다

心领了는 "마음은 받았으니 선물은 거절하겠다" 라는 뜻이다

〈리틀차이나 중국어 전문학원〉
www.littlechina.co.kr ☎ 233-9582

한자 이야기

犬兎之爭(견토지쟁)

개 견, 토끼 토, 갈 지, 다툴 쟁

견토지쟁(犬兎之爭)은 개와 토끼의 다툼이란 뜻으로, 양자의 싸움에서 제3자가 이익을 보는 것을 이르는 말이다.

전국시대 때, 순우곤(淳于댕)은 신분은 천했으나 뛰어난 말솜씨로 기지가 넘치는 인물이었다. 제(齊)나라 왕이 위(魏)나라를 치려고 하자 순우곤은 이렇게 진언하였다. "한자로(韓子盧)라는 개가 동곽준(東郭逡)이라는 토끼를 잡기 위해 뒤쫓았습니다. 수십 리에 이르는 산기슭을 세 바퀴 돌고, 가파른 산꼭대기를 다섯 번이나 올라갔다 내려오면서 쫓고 쫓겼습니다. 그들은 서서히 기운이 빠지기 시작했고, 마침내 쓰러져 죽고 말았습니다. 마침 그곳을 지나가던 농부가 죽은 개와 토끼를 발견했고, 그는 아무런 힘도 들이지 않고 그들을 얻게 되었습니다. 지금 제나라와 위나라는 오랜 시간 대치하는 바람에 군사도 지치고, 백성들의 삶도 쇠약해졌습니다. 이틈을 타 저희를 노리고 횡재를 얻지 않을지 걱정입니다." 이 말을 들은 왕은 위나라를 치려던 계획을 포기하고, 나라의 힘을 굳건히 하는데 힘썼다.

[출전] 『전국책(戰國策)』 〈제책(齊策)〉

※ 급수 : 한자능력검정 4급, 준특급, 준3급, 5급

〈대능출판〉
www.daeneungedu.com