TV 29일

★이 프로그램은 방송사 사정에 따라 바뀔 수 있습니다.

KBS1	KBS2		MBC	KBC/SBS
00 KBS 뉴스광장	00 생방송 오늘 1~2부	6	00 MBC 뉴스투데이 1~2부	00 출발! 모닝와이드 1~2부
50 인간극장		7	10 광주 MBC 뉴스투데이 50 MBC 아침드라마 〈주홍글씨〉	15 KBC 뉴스지금 40 출발! 모닝와이드 3부
25 KBS광주 열린마당	00 KBS 아침 뉴스타임	8	30 살맛나는 세상	40 아침연속극 〈여자를 몰라〉
30 KBS 뉴스	00 생생 정보통 스페셜 20 아침드라마 〈사랑하길 잘했어〉 50 여유만만	9	30 기분 좋은 날	20 좋은 아침
00 무엇이든 물어보세요 55 TV동화 행복한세상		10	45 MBC 뉴스	40 SBS 뉴스
00 언제나 청춘 55 바른말 고운말	00 지구촌 뉴스 20 희망릴레이 일자리 119	11	00 TV속의 TV	00 제3회 물환경 대상
00 KBS 뉴스 12	20 앙코르 드라마 일일연속극 〈웃어라 동해야〉(재)	12	00 MBC 뉴스와 경제 40 특집 다큐멘터리 〈블루 헬멧! 평화를 꿈꾸다〉	00 SBS 12 뉴스 30 열린TV 시청자세상
00 KBS 걸작선 〈바람의 나라〉		1	40 MBC 스포츠 2010 美 LPGA 하나은행 챔피언십 여자 골프대회 1라운드	30 한국의 숲
00 KBS 뉴스 10 특별생방송 2010 KBS 도서축전 〈손에 책 제1편〉	00 KBS 네트워크 특선 〈남도지오그래픽〉 55 바른말 고운말	2		00 SBS뉴스 10 인문학 열전
10 일류로 가는 길(재)	00 KBS 뉴스타임 05 유후와 친구들(재) 35 후토스 잃어버린 숲(재)	3		00 HD다큐멘터리 생명의 비밀
00 KBS 오늘의 경제 10 현장르포 동행(재)	00 TV유치원 30 누가 누가 잘하나	4	00 우리아이 미래발견 재능 무한대 30 TV밥상 꾸러기 식사교실	00 SBS 애니갤러리 30 물은 생명이다
00 KBS 뉴스5 15 생생 3道!	15 태극 천자문(재) 45 KBS 뉴스타임 50 뮤직뱅크	5	00 MBC 뉴스 20 예술산책 줌인 35 생방송 전국시대	00 SBS 뉴스퍼레이드 15 KBC 저녁뉴스 30 씨네포트 55 생방송! KBC 투데이
00 6시 내고향 55 시청자칼럼 우리사는 세상		6	30 MBC 뉴스 50 남도에 살고 싶네	35 시사인터뷰 후
00 KBS 뉴스네트워크 30 시사터치 오늘 55 휴먼 TV 사노라면	10 생생 정보통	7	45 일일시트콤 〈볼수록 애교만점〉	00 특집 우리말 바루기 〈청소년 언어사용 보고서〉
25 일일연속극 〈웃어라 동해야〉	35 KBS 뉴스타임 – 광주전남 50 스펀지 제로	8	15 일일연속극 〈황금물고기〉 55 MBC 뉴스데스크	00 SBS 8 뉴스 25 KBC 8 뉴스 45 SBS 스포츠 뉴스 50 제47회 대종상 영화제 1~2부
30 KBS 뉴스 9	50 KBS 뉴스타임 55 VJ 특공대	9	45 MBC 스포츠 뉴스 55 왕종근의 아름다운 초대 〈죽설헌 주인, 박태후〉	
00 소비자 고발 50 세계는 지금		10	55 MBC스페셜	
00 KBS 뉴스라인 30 미디어 비평	05 청춘불패	11	50 김혜수의 W	05 스타부부쇼 자기야
00 풍경이 있는 여행 30 KBS 뉴스 40 앙코르 TV문학관 〈나쁜소설〉	15 유희열의 스케치북	12	40 MBC 뉴스 24 ①:00 MBC 주말의 명화 〈조폭마누라〉	15 전남 2010 F1코리아 그랑프리 개최특집 〈스피드의 스포츠 F1그랑프리〉 ①:15 한국의 숲 45 나이트라인 ②:00 녹색공감

EBS

06:00 세계테마기행+
06:40 한국기행 〈울진〉
07:00 요리비전
07:30 딩동댕 신나는 아침
07:35 리틀 아인슈타인
08:00 딩동댕 유치원
08:20 우당탕탕 아이쿠
08:30 냉장고나라 코코몽
08:45 방귀대장 뿡뿡이
09:00 올리비아
09:15 칙칙폭폭 처킹턴
09:25 고민있어요! 하나아줌마
09:35 두근두근 신나는 뒷마당
09:50 뻐삐에 친구
10:00 EBS 10시 뉴스
10:10 60분-부모
11:10 최고의 요리비결 〈김하진의 입맛 당기는 우리집 인기메뉴〉
11:40 교육초대석 〈수험생 건강관리법〉
12:30 최고의 교사 〈낭독, 실감나게 읽어요〉
13:00 TV 평생대학 〈박석재의 우주, 그 신비의역사〉
13:50 희망풍경
14:20 교육다큐멘터리
15:00 두근두근 우리들 세상
15:05 메이저
15:30 딩동댕 유치원(재)
15:50 달려라 카카
16:00 치로와 친구들
16:15 우당탕탕 아이쿠(재)
16:25 우리는 긴급 구조대
16:35 방귀대장 뿡뿡이(재)
16:50 헬로 코코몽
17:00 올리비아(재)
17:15 워드 월드
17:40 리틀 아인슈타인(재)
18:05 생방송 톡!톡! 보니하니
19:05 크로스 게임
19:30 EBS 로봇파워
20:00 최고의 교사
20:30 EBS 뉴스
20:45 지식채널 e
20:50 세계테마기행 +
21:30 한국기행 〈고군산 군도〉
21:50 명의 〈특집 꼬람뚤라 병원의 꼬레안 닥터〉
22:40 희망풍경 〈용국씨의 두번째 인생〉
23:10 시네마천국
00:00 지식채널 e(재)
00:05 공부의 왕도
00:35 지식채널 e 위클리
00:45 EBS스페이스 〈공감〉

EBS플러스1

04:10 EBS 파이널 실전 모의고사 〈국사〉
05:00 EBS 포스 〈영어 독해의 유형(2)〉
06:00 〃 〈영어구문투어〉
07:00 〃 〈기하와 벡터〉
07:50 EBS 기본과 특별한 〈국사〉
08:40 〃 〈도덕〉
09:30 EBS 수능특강 외국어영역 프로파일러
10:00 EBS 기본과 특별한 〈영문법 즐겨찾기〉
10:50 공부의 왕도
11:30 EBS 수능특강 외국어영역 개념완성 하이킥
12:00 EBS 내신 6감 〈국사〉
12:50 〃 〈사회〉
13:40 EBS 기본과 특별한 〈국사〉(재)
14:30 〃 〈도덕〉(재)
15:20 EBS 포스 〈영어 독해의 유형(2)〉(재)
16:10 EBS 기본과 특별한 〈영어테마독해(2)〉(재)
17:00 EBS 파이널 실전 모의고사 〈경제지리〉
18:00 EBS 포스 〈영어구문투어〉(재)
19:00 〃 〈기하와 벡터〉(재)
20:00 〃 〈고교 Vocabulary〉(재)

EBS플러스2

08:00 주택관리사 시험대비 강좌
08:30 의학·치의학·약학 적성시험 대비강좌
09:00 EBS TV 중학1학년 〈기술가정〉
09:40 〃 〈사회〉
10:20 EBS TV 중학1학년 퍼펙트 체크업 〈사회〉
11:00 방귀대장 뿡뿡이
11:15 딩동댕 유치원
11:35 Easy Job English
11:50 EBS TV 중학2 〈국사〉
12:30 〃 〈사회〉
13:10 EBS 중학 2 퍼펙트 체크업 〈사회국사〉
13:50 아바타
15:20 다문화가족 드라마 〈마주보며 웃어〉
15:50 유아독존
16:20 방과후 반가운 시간
17:50 EBS TV 중학1학년 〈기술가정〉(재)
18:30 〃 〈사회〉(재)
19:10 중학 1 퍼펙트 체크업 〈사회〉
19:50 중학 2학년 〈국사〉(재)
20:30 〃 〈사회〉(재)
21:10 중학 2학년 퍼펙트체크업 〈사회국사〉
21:50 EBS TV 중학3학년 〈국사〉
22:30 〃 〈사회〉

원빈·신민아, 가장 인기있는 남녀 연기자

남자가수 이승기·여자가수 소녀시대 1위

원빈과 신민아가 2010년 하반기 가장 인기있는 남녀 연기자로 뽑혔다고 리서치 전문회사 리스피아르조사연구소가 28일 밝혔다.

이 회사가 지난달 25~30일 전국 13~65세 남녀 1천324명을 대상으로 올 하반기 가장 좋아하는 연예인을 묻는 설문조사를 실시한 결과, 원빈과 신민아는 각각 남자와 여자 연기자 부문에서 17.6%와 26.7%를 얻어 1위를 차지했다.

남자 연기자 부문에서는 장동건과 강동원이 각각 15.6%와 10.1%의 지지를 얻어 뒤를 이었으며 여자 연기자 부문에서는 김태희와 김혜수가 각각 13.5%와 8.5%를 득표해 2~3위에 올랐다.

남자 가수 부문에서는 이승기가 14.7%로 비(14.4%), 2PM(12.2%)를 제치고 1위에 올랐으며 여자 가수 중에는 소녀시대가 24.6%를 얻어 이효리(14.0%), 2NE1(10.3%)을 누르고 가장 많은 표를 얻었다.

남자 개그맨 부문에서는 유재석이 38.7%를 얻어 라이벌인 강호동(23.9%)을 제쳤으며 이수근(21.9%), 김병만(11.5%)이 뒤를 이었다. 여자 개그맨 중에서는 38.4%를 얻은 신봉선이 박미선(22.2%), 김신영(18.6%)을 따돌리며 1위에 올랐다.

스포츠 스타 부문에서는 박지성과 김연아의 인기가 압도적이었다. 남자 스타 중 박지성은 45.6%를 얻어 박태환(12.5%), 박찬호(10.0%), 이청용(9.9%)를 압도했으며 김연아는 61.9%로 장미란(18.9%), 여민지(13.2%), 박세리(8.6%) 등 다른 여자 스포츠 스타들을 큰 차이로 제쳤다.

설문 조사는 서울을 포함한 수도권과 부산, 대구, 인천, 광주에서 개별 면접 방식으로 진행됐다. 답변은 각 부문·성별로 2명씩 받았으며 오차범위는 95% 신뢰구간 내 ±2.69%P이다. /연합뉴스

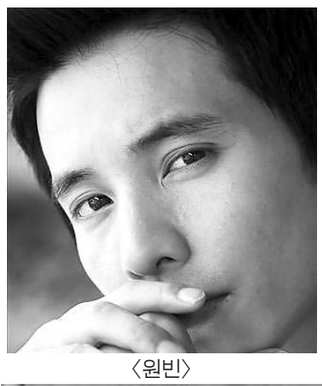
〈원빈〉

〈신민아〉

제19회 光日盃 광주·전남 직장바둑대회

필사적인 한판승부

개인전 준결승 1국 1보 (1~17)

白 조영배 5단 (주택관리사회) 黑 박명수 5단 (농협)

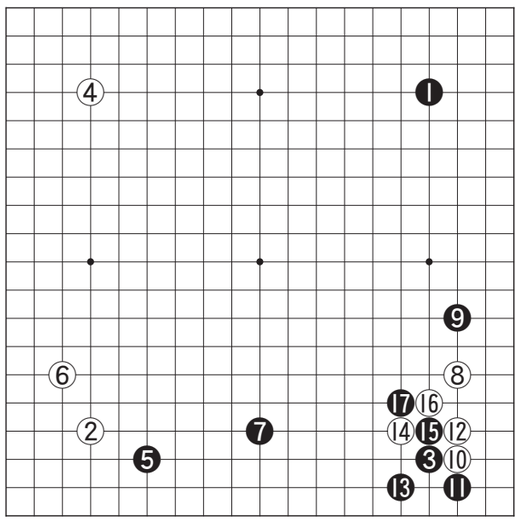

열기를 더해가던 단체전이 모두 끝이 나고 이제부터는 각조의 1위들 3명과 와일드카드로 뽑힌 1명을 더한 성적상위자 4명의 개인전 준결승전이 시작되고 있다.

이번 대회의 특징은 그동안 직장대회의 터줏대감이라고 할 수 있는 광주시청과 교육청, 그리고 최근 직장대회를 휩쓸던 포스코 등 전통의 강호들이 모두 탈락의 고배를 마시고 신흥강호로 새롭게 두각을 나타낸 주택관리사회가 돌풍을 일으키며 우승컵을 차지한 것이다.

주택관리사회의 거센 돌풍 속에서도 KT전남본부와 한국전력이 2, 3위를 차지하여 겨우 체면을 세웠을 뿐 나머지 팀들은 그야말로 추풍낙엽처럼 쓰러져 갔다. 앞으로도 주택관리사회가 신흥강호로 계속해서 돌풍을 이어갈지 아니면 기존 강팀들이 반격을 해서 예전의 영광을 재현할지 다음 대회가 기다려진다.

이 판은 준결승전의 첫판으로 오랫동안 농협팀을 이끌며 고군분투하고 있는 박명수 5단과 신흥강호로 돌풍을 일으키고 있는 주택관리사회의 조영배 5단의 대결이다. 준결승전은 토너먼트이므로 승자는 결승에 진출하지만 패자는 탈락하는 필사적인 한판이다. 흑 17의 절단이 치열한 승부호흡이다.

오규철 9단
〈본보 바둑해설위원〉

知天命이 보는 오늘의 운세 10월 29일(음 9월 22일 壬子)

子 36년생 간·위의 평안 위해 건강검진 받아보라. 48년생 계획한 일 잘 이루어지리니. 60년생 납을 높이면 자신도 올라간다. 72년생 마음의 고통 있으나 가정은 평안하다. 84년생 만나는 사람마다 오래가지 못하니 선택 잘해야 손실 없다. 행운의 숫자 : 07.40

丑 37년생 모든 일에 불편이 나타날 수 있으니 처신 잘하라. 49년생 모든 일이 순조롭고 내실 있게 결정 난다. 61년생 방풍림은 여자가 만들어야 효과 있다. 73년생 보기 좋은 떡이 먹기도 좋다. 85년생 부부사이에 이해있는 대화 하라. 행운의 숫자 : 08.37

寅 38년생 새 문서를 친구가 가져오나 검토는 자세하게 해야 하리라. 50년생 세상에 극복되지 않는 어려움은 없다. 62년생 수하인과의 동업은 절대 금하라. 74년생 어려워 보여도 쉽게 해결난다. 행운의 숫자 : 09.36

卯 39년생 욕심은 화를 부르니 소탐대실 하지마라. 51년생 이성 보다 친구를 만나라. 63년생 이웃을 살펴보라. 75년생 정은 있으나 만나지 못하고 안타까울 뿐이로다. 행운의 숫자 : 14.38

辰 40년생 좋은 협력자를 만나 큰 도움을 받는다. 52년생 집안은 평안하고 집 밖은 시끄럽다. 64년생 친인척의 변동으로 걱정이 생길 수도 있다. 76년생 파도가 높으니 대고가 예상된다. 행운의 숫자 : 17.29

巳 41년생 허황된 문서만 조심하면 대손은 없다. 53년생 가계가 튼튼해야 국가도 건실해진다. 65년생 가득 찬 창고가 모두 내 것은 아니다. 77년생 가정의 힘은 식탁에서 나온다. 행운의 숫자 : 21.25

午 42년생 구사가 괴롭히나 큰 일은 아니다. 54년생 독신자는 새로운 연인을 만날 기회가 생긴다. 66년생 말다툼이 송사로 비화 될 수도 있으니 빨리 감정을 정리하라. 78년생 미운 사람과 좋은 사람이 생긴다. 행운의 숫자 : 01.35

未 43년생 보고 싶은 사람이 찾아온다. 55년생 사기문서에 속상할 수니 올바로 처신하면 면할 수 있다. 67년생 삼사일언하면 미움은 없으리라. 79년생 아늑한 보금자리이나 불편한 사람이 같이 있다. 행운의 숫자 : 03.45

申 44년생 애인이 불안하다. 56년생 옛 감정은 빨리 털어버리면 새로운 정이 솟아난다. 68년생 외부의 일이 가정에까지 소란사로 변하니 세심하게 살펴보라. 80년생 의외의 돈은 쉽게 사라진다. 행운의 숫자 : 04.45

酉 45년생 자녀가 떨어져 살아야 할 경우가 생기지만 좋은 일이다. 57년생 자신과 가정 사이에 불편한 일이 발생할 수도 있다. 69년생 적장을 포로로 잡은 격이니 큰 상이 있을 수. 81년생 제사가 순조롭다. 행운의 숫자 : 05.26

戌 46년생 차 조심 사람조심. 58년생 착실한 전진으로 꼭 성취될 것이다. 70년생 처음에는 고통스러우나 나중은 편하리라. 82년생 하루가 평안하니 주위를 둘러보라. 행운의 숫자 : 18.32

亥 47년생 협조자가 나타나서 새로운 일을 추진해간다. 59년생 협조자는 있으나 결과는 반반이다. 71년생 고개를 숙여서 땅을 한 번 살펴보라. 83년생 과욕만 없으면 결과는 좋으리라. 행운의 숫자 : 24.25

www.cafe.daum.net/sajoo114 ☎011-632-6121

굿모닝 잉글리쉬

Did you have a test in English?
영어 시험 봤어?

A : Did you have a test in English?
B : Yes, we did.
A : Who finished first?
B : Mr. Kim was the first one to finish.

A : 영어 시험 봤어?
B : 네.
A : 누가 가장 먼저 끝냈지?
B : 김 선생님이 가장 먼저 끝내셨어요.

* 그는 시험에서 좋은 점수를 받았습니다.
= He got good marks in the examination.

〈동아 외국어학원 제공〉
www.donga.tv ☎ 222-6253

오하요우 니혼고

引っ越しした町ははどうですか。
이사한 동네는 어떻습니까

A : 引っ越しした町ははどうですか。
B : 静かですが、交通便は少し不便です。
A : 私は交通も便利で、賑やかな所がいいです。
B : 私は賑やかなら、煩くて住みにくいです。
A : 이사한 동네는 어떻습니까.
B : 조용합니다만, 교통편은 조금 불편합니다.
A : 나는 교통편도 편리하고, 번화한 곳이 좋아요.
B : 나는 번화하면 시끄러워서 생활하기 어렵습니다.

[문법정리]

⊙ 형용동사의 어간 + なら(ば)
▸簡単なら、わかりますが、複雑なら、わかりません。
(간단하면 알지만, 복잡하면 모릅니다)
▸ 交通が便利なら、引っ越ししたいです。
(교통이 편리 하면 이사 하고 싶습니다)

〈아스카 일본어 전문학원 제공〉
http://www.kjasuka.co.kr ☎ 232-1503

니하오 쭝구워

大嘴巴
입이 가벼워?

A : 你这个人怎么是个大嘴巴?
nǐ zhè ge rén zěnme shì ge dàzǔiba
(니 쩌 거 런 쩐머 쓰 거 따주에이빠)
B : 这什么意思?
zhe shénme yìsi
(쩌 션머 이쓰)
A : 现在学校里所有的人都知道我和她交往?
xiànzài xuéxiàolǐ suǒyǒu de rén dōu zhīdào wǒ hé ta jiāowǎng
(시엔짜이 슈에시아오리 수오요우 더 런 또우 쯔따오 워 허 타 찌아오왕)
B : 不是我, 我一直守口如瓶。
bú shì wǒ, wǒ yìzhí shǒukǒurúpíng
(부 쓰 워, 워 이쯔 쇼우코우루핑)

A: 넌 사람이 왜 이렇게 입이 가벼워?
B: 그게 무슨 소리야?
A: 학교에 나랑 걔랑 사귄다고 소문 다 났어.
B: 나 아니야, 내가 입이 얼마나 무거운데.

♣ 새로운 단어 (生词)
交往 (jiāowǎng) 사귀다, 왕래하다
守口如瓶 (shǒukǒurúpíng) 비밀을 잘 지키는 입이 무거운 사람

〈리틀차이나 중국어 전문학원〉
www.littlechina.co.kr ☎ 233-9582

한자 이야기

先始於隗(선시어외)
먼저 선, 비로소 시, 어조사 어, 높을 외

선시어외(先始於隗)는 먼저 외부터 시작하라는 뜻으로, 가까이 있는 사람이나 말한 사람부터 시작하라는 말이다.

연(燕)나라 소왕은 재상 곽외(郭隗)를 불러 빼앗긴 영토를 만회하기 위해 인재 등용 방책을 물었다. 곽외는 "옛날에 어느 왕이 천금으로 천리마를 구하려고 하였으나 구하지 못하고 있었습니다. 어느 날 관리가 천리마를 구해 오겠다 하고 석 달 뒤 죽은 말의 뼈를 오백 금에 사왔습니다. 왕이 화내자 그는 죽은 말의 뼈를 오백 금이나 주고 샀으니 천리마를 가진 자들이 훨씬 높은 가격으로 받으려 몰려들 것이라 하였습니다. 왕은 반신반의하였지만 1년 뒤 천리마가 세 필이나 모였다 합니다. 전하께서 인재를 얻기 원하신다면 저부터 기용하십시오."라고 간언하였다. 소왕은 곽외를 등용하고 황금대(黃金臺)라는 궁전을 지어 머물게 하였다. 이 소식이 전해지자 인재가 모여들었다.

[출전] 『전국책(戰國策)』〈연책 소왕(燕策 昭王)〉
※ 급수 : 한자능력검정 8급, 6급, 3급, X

〈대능출판〉
www.daeneungedu.com