TV 1일

★이 프로그램은 방송사 사정에 따라 바뀔 수 있습니다.

KBS1	KBS2		MBC	KBC/SBS
00 KBS 뉴스광장	00 생방송 오늘 1~2부	6	00 MBC 뉴스투데이 1~2부	00 출발! 모닝와이드 1~2부
50 인간극장		7	10 광주MBC 뉴스투데이 50 MBC 아침드라마 〈주홍글씨〉	15 KBC 뉴스지금 40 출발! 모닝와이드 3부
25 아침마당	00 KBS 아침 뉴스타임	8	30 생방송 오늘아침	40 아침 연속극 〈여자를 몰라〉
30 KBS 뉴스	00 생생 정보통 스페셜 20 아침 드라마 〈사랑하길 잘했어〉 50 여유만만	9	30 MBC 뉴스 45 기분좋은 날	20 좋은아침
00 무엇이든 물어보세요 55 TV동화 행복한 세상		10		40 SBS 뉴스
00 G20정상회의 기념강연 대한민국 선진화 〈길을묻다 제1편 조봉한 금융전문가〉 55 바른말 고운말	00 지구촌 뉴스 20 희망릴레이 〈우리는 한가족〉 50 월화드라마 〈성균관 스캔들〉(재)	11	00 드라마 특선	00 SBS 생활경제 40 KBC 생활뉴스
00 KBS 뉴스12		12	00 MBC 뉴스와 경제 25 장애인 희망프로젝트 함께 사는 세상	00 SBS 12 뉴스 30 제14회 민원봉사대상
00 KBS 걸작선 〈바람의 나라〉(재)		1	15 문화四色	30 마님의 식탁
00 KBS 뉴스 10 KBS 월요특강	00 2010 세계 대학생 승마대회	2	15 통일전망대	00 SBS 뉴스 10 국회 대 정부 질문 〈정치분야〉
10 콘서트 필 및 재방송(재)	00 KBS 뉴스타임 05 꼬마과학자 시드(재) 35 후토스의 잃어버린 숲(재)	3	05 네트워크 특선	
00 KBS 오늘의 경제 10 사랑의 가족 40 감성다큐 미지수 스페셜	00 TV유치원 30 쥬로링 동물탐정	4	00 MBC뉴스 10 뽀뽀뽀 아이조아 40 창작만화	00 스캔2고 30 내마음의 크레파스 스페셜
00 KBS 뉴스 5 15 동물의 세계 40 남도지오그래피	00 2TV 하이라이트 〈상상대결〉(재)	5	10 세상사전 스페셜	00 SBS 뉴스 퍼레이드 15 KBC 저녁뉴스 30 특집 미디어 세상 시청자와 통하는 TV
00 6시 내고향 55 시청자칼럼 〈우리사는 세상〉	00 KBS 뉴스타임 05 리빙쇼 당신의 여섯시	6	00 MBC 뉴스매거진	10 생방송 KBC투데이 50 시사터치 따따부따
00 KBS 뉴스네트워크 30 우리말 겨루기	10 생생 정보통	7	00 생방송 전국시대 45 일일시트콤 〈볼수록 애교만점〉	00 창사20주년특집 다시보고싶은 SBS 드라마 10선 〈모래시계〉
25 일일연속극 〈웃어라 동해야〉	35 KBS 뉴스타임 - 광주전남 50 위기탈출 넘버원	8	15 일일연속극 〈황금물고기〉 55 MBC 뉴스데스크	00 SBS 8 뉴스 25 KBC 8 뉴스 45 SBS 스포츠 뉴스 50 월화드라마〈닥터챔프〉
00 KBS 뉴스9	50 KBS 뉴스타임 55 월화드라마 〈성균관 스캔들〉	9	50 MBC 스포츠 뉴스 55 월화드라마 〈역전의 여왕〉	55 대하드라마 〈자이언트〉
00 가요무대 25주년 특집 제 4편〈영화 드라마 주제가〉		10		
00 KBS 뉴스라인 30 과학카페	05 해피버스데이	11	05 행복한 문화마을 꿈꾸리	15 긴급출동! SOS 24
20 KBS 뉴스 30 비바 K리그	15 미리보는 광저우 아시안게임 〈태릉의 하루〉 35 낭독의 발견	12	15 MBC 뉴스 24 35 스포츠 특선	25 나이트 라인 45 씨네포트(재)

EBS

06:00 세계테마기행 〈아틀란틱 캐나다, 뉴펀들랜드〉
06:40 한국기행 〈고군산 군도〉
07:00 신나는 인생 5678
07:30 딩동댕 신나는 아침
07:35 특수요원 오소
08:00 딩동댕 유치원
08:20 키득키득 맛있는 실험실
08:30 꼬마버스 타요
08:45 빵귀대장 뿡뿡이
09:00 뽀롱뽀롱 뽀로로
09:15 동물나라 수수께끼
09:25 깨미랑 부카채카
09:35 제로니모의 모험
10:00 EBS 10시 뉴스
10:10 60분- 부모
11:10 최고의 요리비결 〈최신애의 맛있는 건강특선요리〉
11:40 생방송 교육마당
12:30 세계의 교육현장〈미국 편〉
13:00 EBS 스페이스 공감
13:50 프로열전 〈야생천국, 동물원에 수의사가 산다〉
14:20 세계 테마기행 스페셜
15:00 두근두근 우리들 세상
15:05 신기한 스쿨버스
15:30 딩동댕 유치원(재)
15:50 꼬마새 머핀
16:00 뚜바뚜바 눈보리
16:15 키득키득 맛있는 실험실(재)
16:25 호기심 대장 포코요
16:35 방귀대장 뿡뿡이(재)
16:50 싱글벙글 피지
17:00 뽀롱뽀롱 뽀로로(재)
17:10 수퍼 와이
17:40 특수요원 오소(재)
18:05 생방송 톡!톡! 보니하니
19:05 삼국지〈관도대전〉
19:30 다문화 가족 드라마 〈마주보며 웃어〉
20:00 세계의 교육현장
20:30 EBS 뉴스
20:45 지식채널 e
20:50 세계테마기행 〈풍요와 낭만의 날, 콜롬비아〉
21:30 한국기행 〈영암〉
21:50 다큐프라임
22:40 다큐 인생 2막 〈물길 위를 걷는 남자〉
23:10 다큐 10 + 〈자연〉
00:00 지식채널e(재)
00:05 서울 G20 정상회의 특집 〈세계의 문화콘텐츠〉
00:45 TV 평생대학

EBS플러스1

04:10 EBS 파이널 실전 모의고사 〈한국근현대사〉
05:00 EBS 탐스런 〈한국근현대사〉
06:00 EBS 포스 〈고전문학〉
07:00 〃 〈수학 I 〉
07:50 EBS 기본과 특별한 〈국어(하)〉
08:40 〃 〈과학〉
09:30 EBS 필승전략 〈강윤수의 언어 1등급〉
10:00 세계의 교육현장
10:30 생방송 TV 입학사정관
11:30 한입에 꿀꺽 〈언어영역〉
12:00 EBS 내신 6감 〈국어(하)〉
12:50 〃 〈물리〉
13:40 EBS 기본과 특별한 〈국어(하)〉(재)
14:30 〃 〈과학〉(재)
15:20 EBS 탐스런 〈한국근현대사〉(재)
16:10 〃 〈물리 I 〉(재)
17:00 EBS 파이널 실전 모의고사 〈경제〉
18:00 EBS 포스 〈고전문학〉(재)
19:00 〃 〈수학 I 〉(재)
20:00 EBS 파이널 실전 모의고사 〈물리 II 〉(재)
21:00 〃 〈경제〉(재)
22:40 EBS 뉴스
23:50 EBS 학습자료실 〈문학사〉(재)

EBS플러스2

08:00 9급 공무원 시험대비 강좌
08:30 초등수학-매스트레이닝
09:00 EBS TV 중학 1학년 〈문학〉
09:40 〃 〈수학 1-2 〉
10:20 EBS TV 중학 2학년 〈한문〉
11:00 방귀대장 뿡뿡이
11:15 딩동댕 유치원
11:35 Easy Job English
11:50 EBS TV 중학 2학년 〈국어〉
12:30 〃 〈수학2-2 〉
13:10 EBS 중학 2학년 퍼펙트 체크업 〈국어〉
13:50 왕초보 중학영어-리스닝
14:30 EBSe 초등영어
14:50 EBS 클립뱅크
15:10 Sing Sing 영어동요
15:20 외국인을 위한 실용 한국어(초급)
15:50 EBS 초등 내공냠냠 〈국어 3-2〉
16:20 〃 〈국어 4-2〉
16:50 〃 〈국어 5-2〉
17:20 〃 〈국어 6-2〉
17:50 EBS TV 중학 1학년 〈문학〉(재)
18:30 〃 〈수학 1-2 〉(재)
19:10 EBS TV 중학 2학년 〈한문〉(재)
19:50 〃 〈국어〉(재)
20:30 〃 〈수학2-2〉(재)
21:10 중2 퍼펙트 체크업 〈국어〉(재)

5일, MBC '위대한 탄생' 첫 방송

'슈퍼스타K2'시청률 깰 수 있을까?

케이블 TV Mnet의 '슈퍼스타K2'가 최고 시청률 18.1%까지 치솟는 '대박'을 터트린 상황에서 비슷한 포맷의 서바이벌 오디션 프로그램으로 지상파 방송 MBC가 제작하는 '위대한 탄생'이 다음 달 5일 첫 방송을 앞두고 있다.

'위대한 탄생'의 제작진들은 '슈퍼스타K 2'와의 관련성을 강하게 부인하고 있지만 두 프로그램은 서바이벌 오디션 프로그램이라는 포맷의 유사성과 '위대한 탄생'이 '슈퍼스타K2'가 종방된 직후 방송을 시작하는 방송 시기의 미묘함 때문에 비교를 피할 수 없을 것으로 보인다.

그동안 시청률 경쟁에서 케이블 TV에 절대적인 우위를 보이던 지상파 방송의 입장에서는 자존심이 상하는 일이지만, 선전에 선전을 거듭하며 전 국민적 이슈가 됐던 '슈퍼스타K2'를 '위대한 탄생'이 넘어서기는 쉽지만은 않아 보인다.

'슈퍼스타K2'의 최고 시청률은 지상파 방송 대부분의 예능 프로그램들을 능가했으며 단일 프로그램으로는 이례적으로 수많은 스타를 배출했다.

지상파의 자존심을 가지고 '슈퍼스타K2'를 능가해야 할 '위대한 탄생'의 입장에서는 이 프로그램이 논란 속에 폐지된 '김혜수의 W'와 비슷한 시간대에 새로 들어가는 만큼 시청자들의 아쉬움을 달랠만한 성과를 거둬야 하는 부담도 있다.

'위대한 탄생'의 제작진이 '슈퍼스타K2' 혹은 기존의 서바이벌 오디션 프로그램과 다른 특징으로 내세우고 있는 점은 유튜브를 통한 참여·심사 방식의 변형, 한국어 노래가 가능한 자라면 누구나 참가할 수 있다는 참가 대상의 확대다.

제작진은 해외 한류팬들의 폭넓은 참여를 위해 일본, 중국, 태국, 미국 등 4개국에서 오디션을 진행하며 적극성을 보이고 있다.

◇ '슈퍼스타 K2'의 한장면

다른 특징은 가요계의 선배인 멘토들이 적극적인 역할을 한다는 데 있다. 5명의 멘토들은 오디션 참가자들을 그룹으로 맡아 트레이닝시키며 이 중 탈락자도 직접 뽑는다.

제작진은 국내 오디션과 유튜브 오디션, 해외 오디션 등을 통해 모은 120명의 참가자들을 데리고 '위대한 캠프'를 열고 여기서 다시 탈락자를 가려낸다.

총 20부로 방송되며 제작진은 1년에 2차례 2명의 우승자를 가려내는 시즌제로 이 프로그램을 기획하고 있다.

이 프로그램의 이민호 CP(책임프로듀서)는 31일 "참가자들이 노래를 통해 경쟁하는 과정에서 나오는 재미를 시청자들에게 보여주고 다양한 해외 한류 팬들의 참여를 통해 한류 붐을 진단하고 확대시키겠다는 기획 의도를 가지고 있다"고 설명했다. /연합뉴스

제19회 光日盃 광주·전남 직장바둑대회

때이른 실수

개인전 준결승 1국 2보 (18~34)

白 조영배 5단 (주택관리사회) 黑 박명수 5단 (농협)

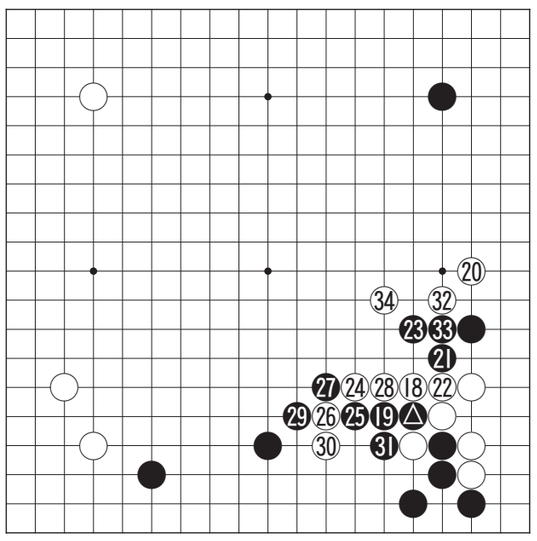

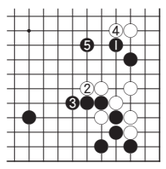
〈참고도〉

박명수 5단은 항상 입상권을 맴돌고 있으나 정작 우승컵을 차지하지는 못했다. 그동안의 최고 성적은 15 대회 때 준우승을 차지한 것으로 이번에는 새로운 기록을 작성할 수 있을지가 관심거리다. 반면 조영배 5단은 이번이 두번째 참가로 지난 대회에서는 저조한 성적을 기록해 개인전에는 아예 진출하지도 못했었다. 이번이 개인전 첫 출전인데 리그전에서의 강세를 계속해서 이어갈 것인지 궁금하다.

흑 ◬로 끊은 수가 박명수 5단의 기질을 여실히 드러낸 강수였다. 조영배 5단도 지지않고 백 20으로 협공했는데 여기에서 일찍부터 박명수 5단이 큰 실수를 저지르고 만다.

흑 21로 들여다보고 23으로 둔 것이 스스로를 무겁게 만든 악수로 공격의 빌미를 제공하고 있다. 이 수로는 '참고도'의 흑 1로 두어 예봉을 피해야 했다. 백 2에는 3으로 늘어 자연스럽게 하변을 확보하면서 5까지 백을 크게 노릴 수 있다. 흑 25도 욕심으로 그냥 31로 물러설 곳. 백 34가 통렬한 봉쇄였다.

오규철 9단
〈본보 바둑해설위원〉

知天命이 보는 오늘의 운세 11월 1일(음 9월 25일 乙卯)

子 36년생 마음에 드는 이성이 나타나리라. 48년생 말하는 것보다 남의 말 들으면 자신에게 득된다. 60년생 바람이 불어도 자신이 빠지지 않으면 되리라. 72년생 부모 형제와 불편 생긴다. 84년생 부부간의 불편은 사소한 관심에서 온다. 행운의 숫자 : 05.26

丑 37년생 새로운 문서 있으나 신통치 않다. 49년생 소란스런 상황에서 벗어나지만 아직 아니다. 61년생 아는 길도 물어서 가야 할 판. 73년생 욕심은 금물이다 버리면 더 크게 얻으리라. 85년생 우연한 인연이 좋은 일로 연결이 된다. 행운의 숫자 : 07.40

寅 38년생 이익보다는 손해가 더하니 꼭 가야할 곳만 가야한다. 50년생 자신의 건강도 살펴봐야. 62년생 자신의 행복은 자신만이 이룰 수 있다. 74년생 제사가 즐겁고 잘 풀리지만 조심은 하라. 행운의 숫자 : 08.37

卯 39년생 조금만 인내하라 시비가 생길라. 51년생 첫째도 조심이요 둘째도 조심을 해야 할 하루다. 63년생 친지들의 시기가 보이려고 하니 다시한번 주변을 살펴보라. 75년생 희망이 다가오니 맞을 준비를 잘해야 한다. 행운의 숫자 : 09.30

辰 40년생 그동안 기다렸던 일이 성사가 될 가능성이 보인다. 52년생 근거리의 여행을 간다. 64년생 근친자로 인해서 손해가 생길 수도 있다. 76년생 기대했던 협력자는 없으니 스스로 해결해야 한다. 행운의 숫자 : 17.29

巳 41년생 기분 좋은 하루가 되리니 주변인들과 어울리라. 53년생 길보다는 흉이니 오늘은 조심하며 지내라. 65년생 길한 일이 생기려는 징후가 보인다. 77년생 노는 곳을 피하라 허송세월이다. 행운의 숫자 : 21.25

午 42년생 밖의 일이 잘되려면 내사를 잘 다스려야 가능하다. 54년생 부모 형제의 충고를 들으면 자다가도 떡을 얻는다. 66년생 사기에 휘말리는 것은 자신의 사기성도 한 몫을 한다. 78년생 서두르지 않아도 된다. 행운의 숫자 : 01.35

未 43년생 세밀한 설계도와 비상대책은 꼭 세워두라 갑자기 다가온다. 55년생 신문서와 구문서가 교체된다. 67년생 신사가 생기지만 주의도 기울이라. 79년생 안과 밖을 동시에 주의하라 그러면 큰일은 없다. 행운의 숫자 : 03.45

申 44년생 열병은 한순간이니 너무 속 태우지 마라. 56년생 이사변동수가 있으니 준비를 하라. 68년생 자신의 불편은 혼자서 감수하라 식구에게 번질라. 80년생 좋은 것은 좋을 때 지켜라. 행운의 숫자 : 06.28

酉 45년생 좋은 생각이 좋은 인연을 만드니 심성을 곱게 쓰라. 57년생 좋은 일끝에 흉한 일을 만날라 조심이 우선이다. 69년생 처음 가는 길이지만 재미가 있다. 81년생 표리가 부동한 친구를 피해야 하리라. 행운의 숫자 : 11.34

戌 46년생 피곤한 하루지만 이득은 있다. 58년생 흉한 것이 오히려 복으로 변한다. 70년생 가까운 이웃이 협조자로 등장한다. 82년생 과욕은 불편하니 과욕을 버리면 편안한 하루로다. 행운의 숫자 : 12.30

亥 47년생 기대했던 중인은 오히려 실망을 가져온다. 59년생 기쁨도 크지만 고생도 크다. 71년생 몸에 맞는 계획을 세우면 반은 성공이다. 83년생 물건을 잃었다 찾는 기분이니 조심하며 지내라. 행운의 숫자 : 14.38

www.cafe.daum.net/sajoo114 ☎011-632-6121

굿모닝 잉글리쉬

What's the date?
오늘이 며칠이지?

A : It's the eleventh today, isn't it?
B : No. I don't think so. Today's Saturday.
A : Yes, I know, but what's the date, not the day of the week?
B : Let's see, it's the twelfth, I'm sure.

A : 오늘이 11일이니?
B : 아닌데, 오늘은 토요일이잖아.
A : 그렇지, 하지만 며칠이냐고? 요일을 말하는 게 아냐.
B : 음, 12일, 확실해.

* 오늘 며칠이지?
= What date is it today?
= What is today?
* 오늘이 무슨 요일이지?
= What day is it today?

〈동아 외국어학원 제공〉
www.donga.tv ☎ 222-6253

오하요우 니혼고

カメラなら、□□ が いいと 思います。
카메라라면 □□이 좋다고 생각합니다

A : カメラを買いたいんですが、どこのメーカがいいですか。
B : カメラなら、□□ が いいと 思います。
A : そうですか。どうして □□ がいいですか。
B : 種類も多いし、値段も安いですから。

A : 카메라를 사고 싶습니다만, 어느 메이커가 좋습니까.
B : 카메라라면 □□이 좋다고 생각합니다.
A : 그렇습니까. 왜 □□이 좋습니까.
B : 종류도 많고 가격도 싸니까요.

[문법정리]

⊙ 명사+なら(ば) (~라면)
▸いい天気なら、出かけましょう。
(좋은 날씨라면 나가겠습니다)
▸旅行なら、秋が一番です。
(여행이라면 가을이 제일입니다)

〈아스카 일본어 전문학원 제공〉
http://www.kjasuka.co.kr ☎ 232-1503

니하오 쭝구워

牙签儿
이쑤시개

A : 你刚吃饭了吧?
nǐ gāng chī fàn le ba
(니 깡 츠 판 러 바)
B : 你怎么知道的?
nǐ zěnme zhīdào de
(니 쩐머 쯔따오 더)
A : 你的牙上有辣椒，看看镜子。
nǐ de yáshang yǒu làjiāo, kànkan jìngzi
(니 더 이야샹 요우 라찌아오, 칸칸 찡즈)
B : 哦，真的。给我个牙签儿。
ó, zhēnde, gěi wǒ ge yáqiānr
(오, 쩐더, 게이 워 거 이야치얼)

A: 너 방금 밥 먹었지?
B: 어떻게 알았어?
A: 너 이에 고춧가루 꼈어. 거울 좀 봐.
B: 어, 진짜네, 이쑤시개 좀 줘 볼래.

♣ 새로운 단어 (生词)
辣椒 (làjiāo) 고추
镜子 (jìngzi) 거울

〈리틀차이나 중국어 전문학원〉
www.littlechina.co.kr ☎ 233-9582

한자 이야기

三令五申(삼령오신)
석 삼, 하여금 령, 다섯 오, 거듭 신

삼령오신(三令五申)은 세 번 명령하고 다섯 번 거듭 말한다는 뜻으로, 여러 번 되풀이하여 말한다는 뜻이다.

오(吳)나라의 왕 합려(闔廬)는 『손자병법(孫子兵法)』을 쓴 손무(孫武)를 불려 병법 시범을 보여 달라고 요청하였다. 손무는 궁녀 180명을 두 편으로 나누고, 자신이 세 번 시범을 보인 다음 다섯 번이나 설명하였다. 설명이 끝난 후 궁녀들은 웃기만 할 뿐 명령을 따르지 않자 자신의 명령이 철저하지 않았으므로 이는 전적으로 지휘관인 손무 자신의 책임이라고 하였다. 궁녀들이 두 번째 명령에도 따르지 않자 손무는 군령이 제대로 전달되지 않은 것은 장수의 죄이나, 병졸들이 전달된 명령을 따르지 않는 것은 대장의 책임이라면서, 대장으로 임명한 두 궁녀를 참수하였다. 그 상황을 지켜 본 궁녀들은 비로소 손무의 명령을 따랐다.

[출전] 『사기(史記)』 〈손자오기열전(孫子吳起列傳)〉
※ 급수 : 한자능력검정 8급, 5급, 8급, 준4급

〈대능출판〉
www.daeneungedu.com