TV 10일

★이 프로그램은 방송사 사정에 따라 바뀔 수 있습니다.

KBS1	KBS2		MBC	KBC/SBS
00 KBS 뉴스광장	00 생방송 오늘 1~2부	6	00 MBC 뉴스투데이 1~2부	00 출발! 모닝와이드 1~2부
50 인간극장		7	10 광주 MBC 뉴스투데이 50 MBC 아침드라마 〈주홍글씨〉	15 KBC 뉴스지금 40 출발! 모닝와이드 3부
25 KBS광주 열린마당	00 KBS 아침 뉴스타임	8	30 살맛나는 세상	40 아침연속극 〈여자를 몰라〉
30 KBS 뉴스	00 생생 정보통 스페셜 20 아침드라마 〈사랑하길 잘했어〉 50 여유만만	9	30 MBC 뉴스 45 기분 좋은 날	20 좋은 아침
00 무엇이든 물어보세요 55 TV동화 행복한세상		10		40 SBS 뉴스
00 언제나 청춘 55 바른말 고운말	00 지구촌 뉴스 20 희망릴레이 일자리 119	11	00 TV속의 TV	00 SBS 생활경제 40 KBC 생활뉴스
00 KBS 뉴스 12 00 KBS 걸작선 〈바람의 나라〉(재)	20 앙코르 드라마 〈웃어라 동해야〉(재)	12	00 MBC 뉴스와 경제 25 그린실버 고향이 좋다 스페셜	00 SBS 12 뉴스 30 열린TV 시청자세상
		1	15 신바람 장터 우리땅 우리명물(재) 30 우리가락 우리문화	30 출산장려프로젝트 〈아이가 미래다〉
00 KBS 뉴스 10 제15회 삼성화재배 월드바둑마스터스 결승3국	00 KBS 네트워크 특선 남도 지오그래피 55 바른말 고운말(재)	2	30 MBC네트워크 특선 〈황산벌 전투〉	00 SBS뉴스 10 인문학 열전
	00 KBS 뉴스타임 05 유후와 친구들(재) 35 후토스의 잃어버린 숲	3	10 스포츠 특선(재)	00 HD다큐멘터리 〈생명의 비밀〉
00 KBS 오늘의 경제 10 현장르포 동행(재)	00 TV유치원 30 누가 누가 잘하나	4	00 MBC 뉴스 10 우리아이 미래발견 〈재능 무한대〉 40 TV 밥상 〈꾸러기 식사교실〉	00 SBS 애니갤러리 30 물은 생명이다
00 KBS 뉴스5 15 생생 3道!	15 태극 천자문(재) 45 KBS 뉴스타임 50 뮤직뱅크	5	10 불법어법 예방 다큐멘터리 〈세 어부 이야기〉	00 SBS 뉴스퍼레이드 15 KBC 저녁뉴스 30 씨네포트
00 6시 내고향 55 시청자 칼럼 우리사는 세상		6	00 MBC 뉴스 10 남도에 살고 싶네	15 생방송! KBC 투데이 55 시사인터뷰 후
00 KBS 뉴스네트워크 30 시사터치 오늘 55 휴먼TV 사노라면	10 생생정보통	7	00 생방송 전국시대 45 일일시트콤 〈몽땅 내 사랑〉	20 일일드라마 〈호박꽃 순정〉
25 일일연속극 〈웃어라 동해야〉	35 KBS 뉴스타임 〈광주전남〉 50 스폰지 제로	8	15 일일연속극 〈폭풍의 연인〉 55 MBC 뉴스데스크	00 SBS 8 뉴스 25 KBC 8 뉴스 45 SBS 스포츠 뉴스 50 HD다큐시리즈
00 KBS 뉴스 9	50 KBS 뉴스타임 55 VJ특공대	9	50 MBC 스포츠 뉴스 55 스타오디션 위대한 탄생	10 휴먼토크 〈내마음의 고백〉 55 긴급출동! SOS24
00 소비자고발 50 세계는 지금		10		
00 KBS 뉴스라인 30 미디어 비평	05 청춘불패	11	05 MBC 창사 49주년 특집 다큐멘터리 〈아프리카의 눈물〉	05 스타부부쇼 자기야
00 풍경이 있는 여행 30 KBS 뉴스 40 앙코르 TV문학관 〈외등〉	15 스포츠 하이라이트 35 유희열의 스케치북	12	15 MBC 뉴스 24 30 자원봉사희망 프로젝트 〈나누면 행복〉 ①:20 일요일일요일밤에 스페셜	15 특집 다큐멘터리 〈성공의 열쇠 또 하나의 언어〉 ①:00 특집 다큐멘터리 〈성공의 열쇠 표정과 목소리의 비밀〉 ①:45 나이트라인 ②:00 녹색공감

EBS

06:00 세계테마기행+
06:40 한국기행〈영주〉
07:00 요리비전
07:30 딩동댕 신나는 아침
07:35 리틀 아인슈타인
08:00 딩동댕 유치원
08:20 우당탕탕 아이쿠
08:30 냉장고나라 코코몽
08:45 방귀대장 뿡뿡이
09:00 올리비아
09:15 칙칙폭폭 처킹턴
09:25 고민있어요! 하나아줌마
09:35 두근두근 신나는 뒷마당
09:50 빠삐에 친구
10:00 EBS 10시 뉴스
10:10 60분-부모
11:10 최고의 요리비결 〈김덕녀의 맛있는 겨울밥상〉
11:40 교육초대석
12:30 최고의 교사
13:00 TV 평생대학 〈조윤범의 파워 클래식 2〉
13:50 희망풍경 〈병규씨의 희망릴레이〉
14:20 교육다큐멘터리
15:00 두근두근 우리들 세상
15:05 메이저
15:30 딩동댕 유치원(재)
15:50 달려라 카카
16:00 치로와 친구들
16:15 우당탕탕 아이쿠(재)
16:25 우리는 긴급 구조대
16:35 방귀대장 뿡뿡이(재)
16:50 헬로 코코몽
17:00 올리비아(재)
17:15 워드 월드
17:40 리틀 아인슈타인(재)
18:05 생방송 톡!톡! 보니하니
19:05 크로스 게임
19:30 EBS 로봇파워
20:00 최고의 교사
20:30 EBS 뉴스
20:45 지식채널 e
20:50 세계테마기행 +
21:30 한국기행
21:50 명의 〈호흡기 알레르기 내과 전문의 박춘식 교수〉
22:40 희망풍경
23:10 시네마천국
00:00 지식채널 e(재) 〈모든 사람 2부〉
00:05 공부의 왕도
00:35 지식채널 e 위클리 〈세잔의 모델〉
00:45 EBS스페이스 〈공감〉

EBS플러스1

04:10 EBS내신 6감 〈국어(하)〉(재)
05:00 EBS 포스 〈영어 독해의 유형(2)〉
06:00 〃 〈영어구문투어〉
07:00 〃 〈기하와 벡터〉
07:50 EBS 기본과 특별한 〈국사〉
08:40 〃 〈도덕〉
09:30 EBS 수능특강 외국어영역 프로파일러
10:00 EBS 기본과 특별한 〈영문법 즐겨찾기〉
10:50 공부의 왕도
11:30 EBS 수능특강 외국어영역 개념완성 하이킥
12:00 EBS 내신 6감 〈국사〉
12:50 〃 〈사회〉
13:40 EBS 기본과 특별한 〈국사〉(재)
14:30 〃 〈도덕〉(재)
15:20 EBS 포스 〈영어 독해의 유형(2)〉(재)
16:10 EBS 기본과 특별한 〈영어테마독해(2)〉(재)
17:00 EBS 내신 6감 〈수학(상)〉(재)
18:00 EBS 포스 〈영어구문투어〉(재)
19:00 〃 〈기하와 벡터〉(재)
21:00 EBS 내신6감 〈지구과학〉

EBS플러스2

08:00 9급 공무원 시험대비 강좌
08:30 의학·치의학·약학 적성시험 대비강좌
09:00 EBS TV 중학1학년 〈기술가정〉
09:40 〃 〈사회〉
10:20 EBS TV 중학1학년 퍼펙트 체크업 〈사회〉
11:00 방귀대장 뿡뿡이
11:15 EBS 클립뱅크(1)
11:35 Easy Job English
11:50 EBS TV 중학2 〈국사〉
12:30 〃 〈사회〉
13:10 EBS 중학 2 퍼펙트 체크업 〈사회국사〉
13:50 아바타
14:30 EBSe 초등영어
14:50 EBS 클립뱅크(2)
15:50 유아독존
16:20 방과후 반가운 시간
17:50 EBS TV 중학1학년 〈기술가정〉(재)
18:30 〃 〈사회〉(재)
19:10 중학 1 퍼펙트 체크업 〈사회〉
19:50 중학 2학년 〈국사〉(재)
20:30 〃 〈사회〉(재)
21:10 중학 2학년 퍼펙트체크업 〈사회국사〉
21:50 EBS TV 중학3학년 〈국사〉
22:30 〃 〈사회〉

안방극장, 대통령 vs 대통령

KBS 2TV '프레지던트' 15일 첫 방영 … SBS '대물'과 한판 승부

SBS '대물'에 맞설 정치 드라마가 시청자들을 찾아온다.

오는 15일 첫선을 보이는 KBS 2TV 수목드라마 '프레지던트'(극본 손영목, 연출 김형일)는 3선 국회의원 장일준(최수종)이 당내 경선을 거쳐 대통령이 되기까지 과정을 그린다.

대권을 소재로 한 데다 동시간대 방송된다는 점에서 '대물'과 맞대결이 불가피하다.

'프레지던트'는 대권에 도전한 기성 정치인의 인간적 고뇌에 초점을 맞춰 여성 대통령의 탄생기를 다룬 '대물'과 차별화하겠다는 전략이다.

'대물'로 치면 서혜림(고현정)이 아닌 야심만만한 개혁파 국회의원 강태산(차인표)이 주인공인 셈이다.

제작진은 정치과정과 함께 개인적 가족사가 이야기의 또 다른 중심축을 이룬다고 설명한다.

9일 오후 삼성동 라마다호텔에서 열린 제작발표회 〈사진〉에서 김형일 PD는 "영화 '대부'가 갱 영화이면서 가족 드라마인 것처럼 우리 드라마는 대통령이 우리와 같은 인간이라고 말하는 드라마"라며 "'대물'은 가족보다는 멜로가 강조된 것 같다"고 말했다.

이 드라마는 최수종, 하희라 부부의 동반 출연으로 화제가 됐다.

최수종은 장일준, 하희라는 장일준의 아내 조소희로 분해 극중에서도 부부로 호흡을 맞춘다. 최수종-하희라가 한 작품에 출연하는 것은 결혼 전인 1991년 영화 '별이 빛나는 밤에' 이후 19년 만이다.

조소희는 당찬 여권주의자이자 대학교수로 뛰어난 정치감각을 앞세워 남편의 선거 운동을 적극적으로 이끈다.

하희라는 "남편을 통해 강한 야망을 이루고자 하지만 동시에 야망이 가족의 가치를 넘어설 수 없는 여자"라며 "'난 모든 걸 희생할 수 있지만 내 가족만큼은 안된다'는 주의다"고 설명했다.

장일준의 숨겨진 아들인 유민기는 그룹 트랙스의 제이가 맡았다.

장일준이 결혼하기 전 불같은 사랑으로 태어난 유민기는 실력파 다큐멘터리 PD로 장일준 캠프의 선거 과정을 촬영하면서 장일준의 정치적 꿈과 야망을 알아가게 된다.

장일준, 조소희 부부의 친아들은 슈퍼주니어의 성민이 맡았다.

성민은 "아버지를 존경하면서도 증오하는 역할"이라며 "다른 아이돌 배우들과 비교당하지 않으려고 열심히 노력하고 있다"고 말했다.

장일준의 수행비서이자 양녀인 장인영은 왕지혜가 연기한다.

'프레지던트'의 원작은 일본계 미국인이 미국 대통령이 되기까지 과정을 그린 일본 가와구치 가이지의 만화 '이글'이다. 인물과 상황은 한국 특성에 맞춰 바꿨다.

'프레지던트'는 15일부터 매주 수, 목요일 밤 10시 방송된다. /연합뉴스

제4회 광주바둑협회장배

실수를 주고받다

유단자부 결승전 3보(30~54)

白 김 일 5단 黑 이창교 5단

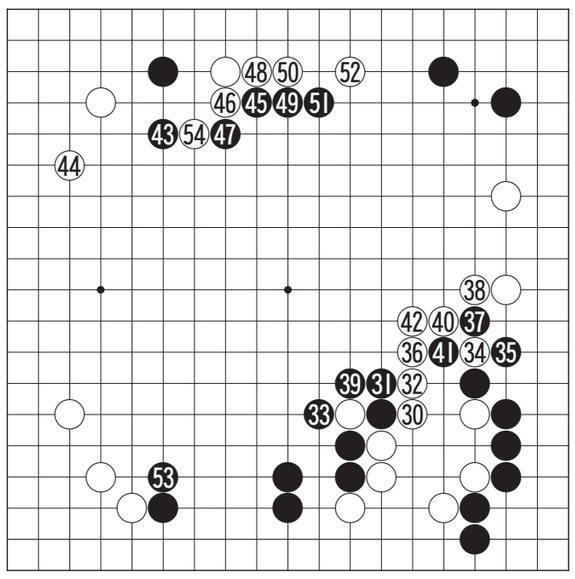

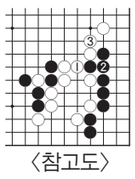

〈참고도〉

이 대회가 벌어지고 있는 염주체육관 옆의 신축건물로 빛고을체육관은 최신시설이 되어있는데다가 규모가 아담하여 소음이 적고 방음이 잘돼있어 지금까지의 대국장 중에 최적의 장소였다.

백 30으로 밀고나간 것은 당연한데 김일 5단이 백 34로 붙여두고 느닷없이 36으로 는 수는 안두니만 못했다. 34를 뒀으면 당연히 '참고도'의 백 1로 단수치고 3으로 늘어야 34로 단수친 체면이 선다.

흑 37로 한방 맞은 것이 아프다. 그런데 백 38 때 이창교 5단도 상대의 실수를 응징하지 못하고 마음 약하게 39로 따내고 만다. 이 수로는 무조건 40에 늘어 좌우의 백을 분단시켜야 했다. 서로가 실수를 주고 받았으나 백 42로 잇게 되어서는 결과적으로 백이 잘된 결말이다.

흑 43으로 뛰고 45로 씌운 것은 세력을 펼치자는 것. 그러나 지금은 우변의 백이 두텁기 때문에 좋은 작전으로 보이지 않는다. 이창교 5단도 후속수단이 없는지 흑 53으로 늘었는데 백 54가 강력한 끼우기다.

오규철 9단
〈본보 바둑해설위원〉

知天命이 보는 오늘의 운세 12월 10일(음 11월 5일 甲午)

子 36년생 길보다 흉이 많으니 매사 신중 하라. 48년생 누명 구설로 괴롭힐 수도 있다. 60년생 다시한번 뒤를 돌아보라. 72년생 대단히 불리해질 수니 오늘 할 일을 미루지 마라. 84년생 도화기가 재발하면 망신수가 있으니 조심하라. 행운의 숫자 : 04,22

丑 37년생 모든 일 순조롭게 진행 된다. 49년생 무리한 변화는 잘못이 따르니 신중히 처신하라. 61년생 본인의 뜻을 이룰 수 있는 기회를 놓치지 마라. 73년생 불연이면 송사에 휘말린다. 85년생 새로운 일이 생기니 전후좌우를 살펴 가라. 행운의 숫자 : 06,25

寅 38년생 소신껏 행동하라. 50년생 식구들의 건강을 살펴볼 때다. 62년생 신체적 불편이 나올 수 있고 주변이 어지럽다. 74년생 예상치 못했던 실물수가 있으니 주의하라. 행운의 숫자 : 07,26

卯 39년생 인생의 멋을 아는 시기이니 지금부터고 행동하라. 51년생 재물과 건강에 시달림이 있을 수 있다. 63년생 재산은 증식되나 부부간의 이해가 부족 되니 대화가 필요하다. 75년생 제사에 신중하고 욕심을 버려라. 행운의 숫자 : 12,23

辰 40년생 좋은 일과 연결될 기회가 생긴다. 52년생 주변의 변화로 재물이 생길 수도 있다. 64년생 직업과 돈 남편 자녀들까지도 조심해야 한다. 76년생 직장에서 새로운 일로 인정받고 가정의 평안이 있다. 행운의 숫자 : 15,27

巳 41년생 협조자가 나오나 조심성 있게 판단하라. 53년생 흥분은 금물이니 생각하고 행하라. 65년생 건강을 위한 꾸준한 계획을 세우고 행동하라. 77년생 기상천외한 횡재수가 있고 노력에 비해 대가가 증가된다. 행운의 숫자 : 19,28

午 42년생 귀인을 만나서 도움을 받지만 마무리는 자신이 하라. 54년생 나에게 불편한 일은 모두가 내 탓으로 생각하라. 66년생 뜻하지 않은 돌발 사태에 지혜롭게 대처하라. 78년생 지출이 발생한다. 행운의 숫자 : 02,29

未 43년생 배인 덕이 없다 생각 말고 자신의 노력 부족으로 생각하라. 55년생 부모 형제의 도움이 있다. 67년생 부모에게 효도도 중요하라. 79년생 상황에 따라서 시비 도난 분실이 발생할 수도 있다. 행운의 숫자 : 03,16

申 44년생 새로운 인생을 설계 할 때다. 56년생 새로운 일을 계획하고 있으나 쉽지는 않다. 68년생 소탐대실 욕심을 버리는 사람에게 승리의 여신은 미소 짓는다. 80년생 슬픔과 기쁨이 같이 나타난다. 행운의 숫자 : 09,21

酉 45년생 아랫사람과 금전거래는 절대로 하지마라. 57년생 아무리 부부사이라도 예의를 지키면 사랑은 두 배로 되리라. 69년생 악어도 수달에게 꼬리를 내어준다. 81년생 애사가 생길수도 있다. 행운의 숫자 : 11,24

戌 46년생 애인과 다툼은 있으나 원인은 사소한 것. 58년생 어부지리가 있지만 결과는 좋지는 않다. 70년생 이성의 만남도 좋은 계획을 세워서 하라. 82년생 일실일득, 하나를 잃으면 하나를 얻는다. 행운의 숫자 : 13,30

亥 47년생 자기자랑보다 동료를 칭찬하면 공은 내게로 온다. 59년생 작은 일도 꼭 성공하겠다는 각오로 추진하라. 71년생 제일 편한 사람이 제일 소중한 사람이다. 83년생 공술에 병이 따르니 피하는 게 좋다. 행운의 숫자 : 17,18

www.cafe.daum.net/sajoo114 ☎011-632-6121

굿모닝 잉글리쉬

Can I get you something to drink
뭘 좀 마시겠습니까

A : I'll be right back.
B : Where are you going?
A : I am getting coffee, do you want any?
B : No, thnak you. I am cutting back.
A : I need to as well.
B : I was having trouble sleeping.

A : 곧 돌아오겠습니다.
B : 어디 가는데요?
A : 커피 마시려구요, 뭘 좀 마시겠습니까?
B : 아뇨, 됐어요. 난 적게 마시려고 하거든요.

* 커피 드시겠습니까?
  = Can get you a coffee?
* 뭘 좀 드실래요?
  = Do you want anything?

〈동아 외국어학원 제공〉
www.donga.tv ☎ 222-6253

오하요우 니혼고

とにかく行(い)ってみよう。
여하튼 가보자

A : 日曜日(にちようび)に花(はな)見(み)に行(はな)かない.
B : 休(やす)みは人(ひと)が多(おお)いかも知(し)れないよ.
A : それで, そうする. 止(や)めるの.
B : いや, とにかく行(い)ってみよう.

A : 일요일에 꽃구경가지 않을래.
B : 휴일은 사람이 많을 지도 몰라.
A : 그래서, 어떻게 할건데, 그만둘까.
B : 아냐, 여하튼 가보자.

[단어정리]
花(はな)見(み) 꽃구경
月(つき)見(み) 달구경
とにかく 여하튼
～てみる ～해 보다

〈아스카 일본어 전문학원 제공〉
http://www.kjasuka.co.kr ☎ 232-1503

니하오 쫑구워

又甜又酸
달기도 하고, 새콤하기도 하다

A : 这个菜味道怎么样?
zhège cài wèidào zěnmeyàng (쩌거차이웨이따오쩐머양)
B : 又甜又酸, 很好吃。
yòu tián yòu suān, hěn hǎo chī
(요우티엔요우쑤안, 헌하오츠)
A : 我尝尝看。
wǒ chángcháng kàn (워창창칸)
B : 你随便吧。
nǐ suíbiàn ba (니수에이삐엔바)

A: 이 요리 맛이 어떻습니까?
B: 달기도 하고 새콤하기도 하고, 아주 맛있습니다.
A: 제가 맛 좀 볼께요.
B: 마음대로 하세요.

♣ 새로운 단어 (生词)
味道 (wèidào) 맛
尝尝 (chángcháng) 맛보다
又… 又… 는 "~하기도 하고, ~하기도 하다" 이다.

〈리틀차이나 중국어 전문학원〉
www.littlechina.co.kr ☎ 233-9582

한자 이야기

管中窺豹(관중규표)
대롱 관, 가운데 중, 엿볼 규, 표범 표

관중규표(管中窺豹)는 대롱 구멍으로 표범을 보면 표범의 얼룩점 하나밖에 보이지 않는다는 뜻으로, 식견이 좁은 것을 이르는 말이다.

서예가 왕희지(王羲之)의 제자들이 집 뜰에서 즐겁게 놀이를 하고 있었다. 왕희지의 아들, 왕헌지는 노름을 잘하지 못하였으나 옆에서 훈수를 두었다. 왕희지의 제자들은 이를 보고 "이 아이는 대나무 대롱 속으로 표범을 보듯이 표범 전체는 못 보고 표범의 얼룩 반점 가운데 하나는 볼 줄 안다."라고 말하였다. 대롱의 작은 구멍으로 표범을 보면 표범의 전체 모습보다 표범의 어느 한 부분만을 보고 이것이 표범이구나, 하는 어리석음을 저지르기 쉽다. 이는 곧 좁은 식견을 나타내거나 전체적으로 관찰하는 자세가 중요함을 일러주는 말이다.

[출전] 『진서(晋書)』 〈왕헌지전(王獻之傳)〉
※급 수 : 한자능력검정 4급, 8급, 1급, 1급

〈대능출판〉
www.daeneungedu.com