TV 14일

★이 프로그램은 방송사 사정에 따라 바뀔 수 있습니다.

KBS1	KBS2		MBC	KBC/SBS
00 KBS 뉴스광장	00 생방송 오늘 1~2부	6	00 MBC 뉴스투데이 1~2부	00 출발! 모닝와이드 1~2부
50 인간극장		7	10 광주 MBC 뉴스투데이 50 MBC 아침드라마 〈주홍글씨〉	15 KBC 뉴스지금 40 출발모닝와이드 3부
25 아침마당	00 KBS 아침 뉴스타임	8	30 생방송 오늘 아침	40 아침 연속극 〈여자를 몰라〉
30 KBS 뉴스	00 생생 정보통 스페셜 20 아침드라마 〈사랑하길 잘했어〉 50 여유만만	9	30 MBC뉴스 45 기분좋은 날	20 좋은아침
00 무엇이든 물어보세요 55 TV동화 행복한 세상		10		40 SBS 뉴스
00 여성공감 55 바른말 고운말	00 지구촌 뉴스 20 희망릴레이 〈사랑 싣고 세계로〉 50 인간극장 스페셜 1~2부(재)	11	00 수목미니시리즈 〈즐거운 나의 집〉(재	00 SBS생활경제 40 KBC생활뉴스
00 KBS 뉴스 12		12	00 MBC 뉴스와 경제 25 다문화 희망프로젝트 〈우리는 한국인〉	00 SBS 12 뉴스 30 글과 사진으로 읽는 세계문명지도 1부 〈박범신의 문화기행 터키〉
00 KBS 걸작선 〈바람의 나라〉(재)		1	15 MBC주말특별기획드라마 〈욕망의 불꽃〉(재)	30 마님의 식탁(재)
00 KBS 뉴스 10 2011 복싱 국가대표 선발전	00 KBS 네트원크 특선 〈아름다운 충북, 아름다운 사람들〉 55 바른말 고운말(재)	2	20 공감 특별한 세상 스페셜	00 SBS 뉴스 10 네트워크 현장 〈고향이 보인다〉
	00 KBS 뉴스타임 05 꼬마과학자 시드(재) 35 후토스 잃어버린 숲(재)	3	05 문화콘서트 난장 스페셜	10 테마스페셜
00 KBS 오늘의 경제 10 사랑의 가족 40 감성다큐 미지수 스페셜	00 TV유치원 30 뛰뛰빵빵 구조대	4	00 MBC뉴스 10 뽀뽀뽀 아이조아 40 금비공주와 호야의 천자무공	00 레츠고 MBA 30 내마음의 크레파스 스페셜
00 KBS 뉴스 5 15 동물의 세계 40 남도지오그래피	00 2TV 하이라이트 〈위기탈출 넘버원〉(재)	5	10 연예플러스	00 SBS 뉴스퍼레이드 10 KBC 저녁뉴스 30 세상발견 유레카
00 6시 내고향 55 시청자 칼럼 우리사는 세상	00 KBS 뉴스타임 05 리빙쇼 당신의 여섯시	6	00 6시 뉴스매거진 50 생방송 전국시대	30 생방송! KBC 투데이
00 KBS 뉴스네트워크 30 러브 인 아시아	10 생생정보통	7	45 일일시트콤 〈몽땅 내 사랑〉	10 시사터치 따따부따 20 일일드라마 〈호박꽃 순정〉
25 일일연속극 〈웃어라 동해야〉	35 KBS뉴스타임〈광주전남〉 50 1대100	8	15 일일연속극 〈폭풍의 연인〉 55 MBC 뉴스데스크	00 SBS 8 뉴스 25 KBC 8 뉴스 45 SBS 스포츠 뉴스 50 월화드라마 〈괜찮아 아빠딸〉
00 KBS 뉴스 9	50 KBS 뉴스타임 55 월화드라마 〈매리는 외박 중〉	9	50 MBC 스포츠뉴스 55 월화드라마 〈역전의 여왕〉	55 SBS대기획 〈아테나〉
00 시사기획 KBS 10 50 세계는 지금		10		
00 KBS 뉴스 라인 30 콘서트 필	05 김승우의 승승장구	11	15 PD수첩	15 강심장
20 KBS 뉴스 30 책 읽는 밤	15 스포츠 하이라이트 35 클레식 오디세이	12	10 MBC뉴스24 30 MBC프라임	35 나이트 라인 45 세상에서 가장 아름다운 여행

EBS

06:00 세계테마기행 〈황금미소의 유혹, 태국〉
06:40 한국기행〈밀양〉
07:00 신나는 인생 5678
07:30 딩동댕 신나는 아침
07:35 특수 요원 오소
08:00 딩동댕 유치원
08:20 키득키득 맛있는 실험실
08:30 꼬마버스 타요
08:45 빵귀대장 뽕뽕이
09:00 뽀롱뽀롱 뽀로로
09:15 치로의 클래식 동요
09:25 깨미랑 부카채카
09:35 제로니모의 모험
10:00 EBS 10시 뉴스
10:10 60분-부모
11:10 최고의 요리비결 〈김막업의 속든든한 일주일 식단〉
11:40 생방송 교육마당
12:30 세계의 교육현장 〈뉴질랜드 편〉
13:00 EBS 스페이스 공감
13:50 프로열전 〈웨딩플래너〉
14:20 세계테마기행 스페셜 〈숲과 호수의 나라, 핀란드〉
15:00 두근두근 우리들 세상
15:05 신기한 스쿨버스
15:30 딩동댕 유치원(재)
15:50 꼬마새 머핀
16:00 뚜바뚜바 눈보리
16:15 키득키득 맛있는 실험실(재)
16:25 호기심 대장 포코요
16:35 방귀대장 뽕뽕이(재)
16:50 싱글벙글 피지
17:00 뽀롱뽀롱 뽀로로(재)
17:10 수퍼 와이
17:40 특수요원 오소(재)
18:05 생방송 톡!톡! 보니하니
19:05 삼국지
19:30 한자 교육 드라마 〈어린이 孫子兵法〉
20:00 세계의 교육현장 〈일본 편〉
20:30 EBS 뉴스
20:45 지식채널 e
20:50 세계테마기행 〈오래된 신세계, 페루〉
21:30 한국기행〈밀양〉
21:50 다큐프라임〈사냥의 기술〉
22:40 다큐 인생 2막 〈초보농사꾼, 시골정착기〉
23:10 다큐 10 + 〈미래의 공중전〉
00:00 지식채널 e(재)
00:05 세계테마기행 스페셜
00:45 상상과 창조의 인문학 이야기

EBS플러스1

04:10 EBS 포스 〈이은주의 필~통 수학Ⅱ〉
05:00 EBS 탐스런 〈한국지리〉
06:00 EBS 포스 〈고전문학〉
07:00 〃 〈수학Ⅱ〉
07:50 EBS 기본과 특별한 〈국어(하)〉
08:40 〃 〈사회〉
09:30 EBS 심샘의 고득점을 향한 수리영역 프로파일러
10:00 세계의 교육현장
10:30 생방송 교육마당
11:20 북 다이제스트
12:00 EBS내신 6감 〈국어(하)〉
12:50 〃 〈화학〉
13:40 EBS 기본과 특별한 〈국어(하)〉(재)
14:30 〃 〈사회〉(재)
15:20 EBS 탐스런 〈한국지리〉(재)
16:10 〃 〈화학Ⅰ〉(재)
17:00 EBS 내신 6감 〈국어(하)〉
18:00 EBS 포스 〈고전문학〉(재)
19:00 〃 〈수학Ⅱ〉(재)
20:00 EBS 탐스런 (삼) 〈한국지리〉(재)
21:00 〃 〈화학Ⅰ〉(재)
22:40 EBS 뉴스
23:00 EBS 포스 (삼) 〈수학Ⅱ〉(재)

EBS플러스2

08:00 9급 공무원 시험대비 강좌
08:30 초등수학 〈매스 트레이닝〉
09:00 EBS TV중학 1 〈비문학〉
09:40 〃 〈수학 1-2〉
10:20 중1퍼펙트체크업 〈수학 1-2〉
11:00 방귀대장 뽕뽕이
11:15 EBS 클립뱅크(1)
11:35 Easy Job English
11:50 EBS TV중학 2 〈국어〉
12:30 〃 〈수학 2-2〉
13:10 중2퍼펙트체크업 〈수학 2-2〉
13:50 중학영어독해Level1
14:30 EBSe 초등영어
14:50 EBS 클립뱅크(2)
15:10 Sing Sing 영어동요
15:20 외국인을 위한 실용 한국어(초급)
15:50 EBS 초등 내공 남남 〈수학 3-2〉
16:20 〃 〈수학 4-2〉
16:50 〃 〈수학 5-2〉
17:20 〃 〈수학 6-2〉
17:50 EBS TV 중학 1학년 〈비문학〉(재)
18:30 〃 〈수학 1-2 〉(재)
19:10 중학 1학년 퍼펙트 체크업 〈수학1-2〉(재)
19:50 EBS TV 중학 2학년 〃 〈국어〉(재)
20:30 〃 〈수학2-2〉(재)
21:50 EBS TV 중학 3학년 〈국어〉

가수 이장희의 인생역정

15일, MBC '황금어장 - 무릎팍도사' 출연

1970년대를 풍미한 가수 이장희(63)가 오는 15일 밤 11시 방송되는 MBC TV '황금어장-무릎팍도사'에 출연한다.

제작진은 13일 "이장희씨가 토크쇼에 출연하는 것은 이번이 처음"이라며 "스스로 '처음이자 마지막이 될 방송 인터뷰'라고 규정한 '무릎팍도사'의 녹화에서 이씨는 솔직한 한 인간, 가식 없는 남자로서의 모습을 드러냈다"고 밝혔다.

이장희는 가수로서 절정기에 있던 1975년 은퇴한 이후의 인생 역정에 대해 자세하게 털어놓았다. 의류 매장을 운영했던 일, 1980년대 미국으로 건너가 식당을 열고 조영남, 김세환, 김중남 등 예술가들과 어울렸던 일, 단골손님이었던 팝스타 조지 마이클과의 일화 등을 들려준다.

미국 로스앤젤레스에서 라디오 코리아란 방송사를 직접 개국한 그는 1992년 로스앤젤레스 폭동 때는 당시로서는 보기 드물었던 청취자 전화 연결 방식으로 위기에 처한 교민들의 상황실 역할을 해 화제를 모으기도 했다.

그는 '그건 너'의 가사 1절은 자신이 작사했으나 2절이 생각나지 않아 '잘 아는 형'인 소설가 최인호에게 부탁했던 일, 당시 MBC LA 특파원이던 정동영 의원이 위장취업으로 특종을 거머쥔 이야기, 아버지 부시 대통령이 라디오코리아를 방문했을 때 30분 동안 독대한 일화도 소개했다.

또 최근에 '이장 노릇'을 하며 살고 있는 울릉도 생활도 공개한다.

'그건 너' '한잔의 추억' '나 그대에게 모두 드리리' 등 많은 히트곡을 냈던 이장희는 국내 최초로 영화 OST 작업을 한 가수로 기록됐고 이전까지 문어체였던 가요의 가사를 구어체로 써서 큰 인기를 누렸다.

그러나 1975년 '그건 너' '한잔의 추억' '불꺼진 창' 등 대표곡들이 가요정화운동으로 금지곡으로 묶인 데 이어 대마초 파동을 겪으면서 가요계를 떠났다. /연합뉴스

SBS '승일 스토리' 등 3편 '2010 亞 TV 어워즈' 수상

SBS의 다큐멘터리 '승일 스토리-나는 산다'와 특집극 '아버지의 집', 온스타일의 '프로젝트 런웨이 코리아 2'가 지난 9일 싱가포르에서 열린 '2010 아시안 TV 어워즈'에서 수상의 영광을 안았다.

13일 SBS와 온스타일에 따르면 '승일 스토리'와 '아버지의 집'은 각각 다큐멘터리 부문과 단편 드라마 부문 대상을 받았고 '프로젝트 런웨이 코리아 2'는 베스트 포맷 각색상을 수상했다.

'승일 스토리'는 8년째 루게릭병으로 투병 중인 전 프로농구 코치 박승일의 삶을 그린 휴먼 다큐멘터리이며, '아버지의 집'은 가족의 소중함을 일깨운 2부작 드라마로 모두 지난해 12월 방영됐다.

아시안 TV 어워즈는 싱가포르의 미디어 잡지인 텔레비전 아시아가 주관하는 TV 프로그램 페스티벌로, 올해 총 980여개의 작품이 출품됐다. /연합뉴스

제4회 광주바둑협회장배

호수로 둔갑한 악수

유단자부 결승전 5보(77~104)

白 김 일 5단 黑 이창교 5단

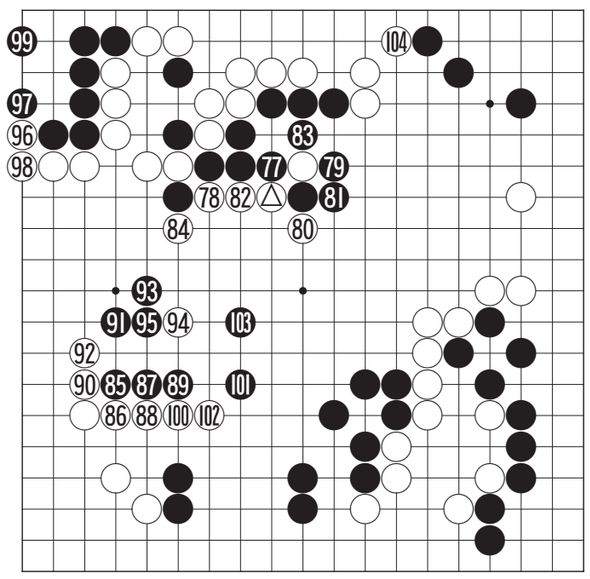

〈참고도〉

△로 끊은 수로는 81쪽에서 젖히는 것이 정수였는데 흑이 77 다음 79로 단수치는 바람에 엄청나게 좋은 수로 탈바꿈된다. 악수가 순식간에 호수로 둔갑한 것이다.

흑 79로는 '참고도'의 흑 1로 몰고 3으로 따내야 했다. 이러면 애초에 강하게 젖혔던 백 한점이 잡혀 싸바르려고 했던 백의 목적이 무산될 뿐만아니라 그렇다고 좌변이 커지는 것도 아니었다.

실전은 백 82의 단수가 너무나도 기분 좋은 곳이며 흑이 백 한점을 잡느라고 네 수나 들이고 있어 효율성 면에서도 엄청난 손해임이 분명하다.이제까지의 좋은 흐름을 한순간에 망쳐버린 것이다.

망외의 소득을 올린 김일 5단이 힘차게 백 84를 두드리고 있다. 승리를 예감하고 있는 것처럼 보인다.

흑 85는 시급한 삭감이며 87로는 89로 뛰는 수도 있었다. 일단 승기가 찾아오자 김일 5단은 102까지 차근차근 흑의 두터움을 지우고 104로 지켜 승세를 다지고 있다.

오규철 9단
〈본보 바둑해설위원〉

知天命이 보는 오늘의 운세 12월 14일(음 11월 9일 戊戌)

子 36년생 봉사하고 기도하는 마음으로 하루 보내라. 48년생 너무 무리한 일 벌리면 손재 크다. 60년생 대가 바라지 말고 인덕을 베풀어라. 72년생 돈 생기나 소비가 크다. 84년생 마음의 문 활짝 열고 기다려보라 만족하리라. 행운의 숫자 : 03.43

丑 37년생 바퀴달린 것 모두 조심해야 하리라. 49년생 불연이면 이별할 수 있으니 가정불화 피하라. 61년생 불필요한 과소비가 있을 수 있다. 73년생 쓸데없는 걱정은 버려라 해결할 수 있는 것이다. 85년생 지혜를 보여줘라. 행운의 숫자 : 05.26

寅 38년생 옛 친구를 만나서 좋은 시간을 갖는다. 50년생 이왕 출발했으면 앞만 보고 가라. 62년생 인생은 한편의 드라마다. 74년생 자신의 입으로 구설수가 생길 수 있으니 입 단속을 잘하라. 행운의 숫자 : 13.23

卯 39년생 작은 것은 소중한 것이니 작은 것부터 잘하라. 51년생 작은 일을 잘하는 사람이 큰일도 잘 할 수 있는 사람이다. 63년생 정도를 걸으면 해는 없으리라. 75년생 좋은 일과 나쁜 일이 생긴다. 행운의 숫자 : 17.28

辰 40년생 직장에서 인정과 칭찬을 받는다. 52년생 추억은 아름답지만 과거에 억매이지는 말아야 한다. 64년생 평범한 것이 좋은 것이다. 76년생 현실성이 없는 일을 일찍 포기해야 대손이 줄어든다. 행운의 숫자 : 18.40

巳 41년생 현실에 만족하지 말고 꿈을 크게 가져라. 53년생 가까운 곳에 귀인이 있으니 멀리 찾지 마라. 65년생 걱정을 버려라 걱정의 40%는 일어나지 않을 것이다. 77년생 고통을 피하지 말고 정면으로 대응하라. 행운의 숫자 : 32.44

午 42년생 두드리라 그러면 열리리라. 54년생 득도 많고 실도 많은 날이니 마음을 비우라. 66년생 마음의 변화가 생기니 기도하고 심신의 안정을 기하라. 78년생 맛있는 음식은 친구와 나누어 먹어라. 행운의 숫자 : 09.39

未 43년생 보기 좋은 떡이 맛도 좋다. 55년생 실물이 예상되니 문단속을 잘하라. 67년생 심사숙고해서 결정하라. 손재가 크게 나타날 수도 있다. 79년생 아침은 무력하나 오후는 활발해진다. 행운의 숫자 : 10.30

申 44년생 여유 있게 행동하면 득이 되고 급하면 실이 된다. 56년생 옛 문서는 버리고 새로운 문서를 잡는다. 68년생 오늘 하루는 편안하게 쉬어도 된다. 80년생 오늘은 귀를 막고 지내라. 행운의 숫자 : 16.02

酉 45년생 오래 동안 막힌 일이 해결된다. 57년생 자식에게 신경을 써라 자식은 자신의 희망이다. 69년생 조상의 묘를 찾아보면 마음이 평안하리라. 81년생 주변의 달콤한 말은 믿지 말라 독이 된다. 행운의 숫자 : 22.42

戌 46년생 지금은 고통이지만 내일은 행복하다. 58년생 지난 과거에 얽매이지 말고 새로운 일을 계획하라. 70년생 처음은 괴롭지만 나중은 행운이 다가올 것이다. 82년생 친구에게서 좋은 소식이 전해온다. 행운의 숫자 : 24.45

亥 47년생 친구와 만나서 술 한잔하면 용기가 생기리라. 59년생 항상 마음을 부드럽게 가지면 친구가 많으리라. 71년생 감정의 변화가 심한 날이니 심신의 안정을 기하라. 83년생 다투면 손재요 양보하면 득이 된다. 행운의 숫자 : 34.35

www.cafe.daum.net/sajoo114 ☎011-632-6121

굿모닝 잉글리쉬

Could you do me a favor?

절 좀 도와주시겠습니까?

A : Mary, could you do me a favor?
B : That depends on what it is.
A : I need you to find john and ask him if the proposal is complete yet.
B : No problem. Do you want me to have him call you?
A : No, just let me know what he tells you.

A : 매리, 절 좀 도와주시겠습니까?
B : 그거야 무슨 일이냐에 달려 있죠.
A : 전 당신이 죤을 만나 말해주길 원하거든요, 그 제안서가 이미 마무리됐는지 말이에요.
B : 그러죠. 그에게 전화하라고 말할까요?
A : 아뇨, 그냥 알려만 줘요, 그 사람이 뭐라고 말했는지요.

* 잠깐 좀 도와주시겠습니까?
= I need a quick favor from you.
* 얼른 좀 도와주시겠습니까?
= Could you help me with this real quick?

〈동아 외국어학원 제공〉
www.donga.tv ☎ 222-6253

오하요우 니혼고

中身(なかみ)は何(なに)か、確(たし)かめてみましょう。

안의 내용물이 무엇인지 확인해 봅시다

A : 彼氏(かれし)からのプレゼントが来(き)ました。
B : 中身(なかみ)は何(なに)か、確(たし)かめてみましょう。
A : 綺麗(きれい)な手袋(てぶくろ)とカードが入(はい)っています。
B : 彼氏(かれし)、気(き)の利(き)く人(ひと)ですね。

A : 남자친구에게 선물을 받았습니다.
B : 안의 내용물이 무엇인지 확인해 봅시다.
A : 예쁜 장갑과 카드가 들어있어요.
B : 남자친구 재치가 있는 사람이군요.

[단어정리]

彼氏(かれし)	남자애인	中身(なかみ)	내용물
プレゼント	선물	確(たし)かめる	확인하다
手袋(てぶくろ)	장갑	カード	카드
気(き)が利(き)く	재치가 있다.		

〈아스카 일본어 전문학원 제공〉
http://www.kjasuka.co.kr ☎ 232-1503

니하오 쭝구워

一见钟情

첫눈에 반하다

A : 我向来不相信一见钟情。
wǒ xiànglái bù xiāngxìn yíjiànzhōngqíng
(워시앙라이뿌시앙씬이찌엔쫑칭)
B : 我也是。
wǒ yě shì (워이에쓰)
A : 可是现在相信了。
kěshì xiànzài xiāngxìn le (커쓰시엔짜이시앙씬러)
B : 你有了心上人吧?
nǐ yǒule xīnshàngrén ba (니요우러씬샹런바)

A: 난 지금까지 첫눈에 반한다는 거 믿지 않았어.
B: 나도 그래.
A: 근데 이제는 믿게 됐어.
B: 너 좋아하는 사람 생겼구나?

♣ 새로운 단어 (生词)

相信 (xiāngxìn)	믿다
心上人 (xīnshàngrén)	마음속의 그대

心上人 과 비슷한 뜻으로 梦中情人 (mèngzhōngqíngrén 꿈속의 애인) 이란 말도 있습니다.

〈리틀차이나 중국어 전문학원〉
www.littlechina.co.kr ☎ 233-9582

한자 이야기

難兄難弟(난형난제)

어려울 난, 형 형, 어려울 난, 아우 제

難兄難弟(난형난제)는 누구를 형이라 하고 아우라고 해야 할지 분간하기 어렵다는 뜻으로, 둘 중에 우열을 분간하기 어려움을 비유한 말이다.

중국 한(漢)나라 진원방(陳元方)의 아들 장문(長文)과 그의 사촌, 즉 원방의 동생 계방(季方)의 아들 효선(孝先)이 서로 자기 아버지의 공덕이 더 훌륭하다고 주장하다가 결말이 나지 않자, 할아버지인 진식(陳寔)에게 가서 이에 대한 판정을 내려주실 것을 호소하였다. 그러자 진식은 "원방도 형 되기가 어렵고 계방도 동생 되기가 어렵다."라고 대답하였다.

[출전] 『세설신어(世說新語)』〈덕행편(德行篇)〉
※ 급 수 : 한자능력검정 준4급, 8급, 준4급, 8급

〈대능출판〉
www.daeneungedu.com