TV 22일

★이 프로그램은 방송사 사정에 따라 바뀔 수 있습니다.

KBS1	KBS2		MBC	KBC/SBS
00 KBS 뉴스광장	00 생방송 오늘 1부 40 생방송 오늘 〈광주〉	6	00 MBC 뉴스투데이 1~2부	00 출발 모닝와이드 1~2부
50 인간극장	00 생방송 오늘 2부	7	10 광주MBC 뉴스투데이 50 MBC 아침드라마 〈주홍글씨〉	15 KBC 뉴스지금 40 출발! 모닝와이드 3부
25 아침마당	00 KBS 아침 뉴스타임	8	30 특집 문화좌담 〈아시아문화중심도시의 길을 묻다 2부〉	40 아침연속극 여자를 몰라
30 KBS 뉴스	00 생생 정보통 스페셜 20 아침드라마 〈사랑하길 잘했어〉 50 여유만만	9	30 MBC 뉴스 45 기분 좋은 날	20 좋은아침
00 무엇이든 물어보세요 55 TV동화 행복한 세상		10	55 일일연속극 〈폭풍의 연인〉(재)	40 SBS 뉴스
00 행복한 교실 55 바른말 고운말	00 지구촌 뉴스 20 희망릴레이 〈챔피언〉 50 수목드라마 〈프레지던트〉(재)	11	30 일일시트콤 〈몽땅 내 사랑〉(재)	00 SBS 생활경제 40 KBC 생활뉴스
00 KBS 뉴스12		12	00 MBC 뉴스와 경제 25 자원봉사희망프로젝트 〈나누면 행복 스페셜〉	00 SBS 12뉴스 30 건강클리닉
00 KBS 걸작선 〈바람의 나라〉(재)		1	15 수목미니시리즈 〈즐거운 나의 집(재)〉	30 한국의 숲
00 KBS 뉴스 10 세계 7대 자연경관 선정기원 KBS특별음악회	00 KBS 네트워크 특선 〈달려라 영업사원〉 55 바른말 고운말(재)	2	20 경제 매거진	00 SBS 뉴스 10 드라마스페셜 〈무당2〉
30 풍경이 있는 여행(재)	00 KBS 뉴스타임 05 호기심 대장 삐악이(재) 35 후토스 잃어버린 숲(재)	3	10 키즈사이언스	00 세상발견 유레카
00 KBS 오늘의 경제 10 사랑의 가족 40 감성다큐 미지수 스페셜	00 TV 유치원 30 최강합체 믹스마스터	4	00 MBC 뉴스 10 뽀뽀뽀 아이조아 40 행콩이 음악대	00 레츠고 MBA 30 꾸러기 탐구생활
00 KBS 뉴스5 15 동물의 세계 40 남도 지오 그래픽	00 KBS청소년 특강 〈네 꿈을 펼쳐라〉	5	10 방방곡곡 해피트레인	00 SBS 뉴스 퍼레이드 15 KBC 저녁뉴스 30 촌티콤 웰컴투 가오리
00 6시내고향 55 시청자칼럼 우리 사는 세상	00 KBS 뉴스타임 05 리빙쇼 당신의 여섯시	6	00 6시 뉴스매거진 50 생방송 전국시대	30 생방송! KBC 투데이
00 KBS 뉴스네트워크 30 산 너머 남촌에는	10 생생정보통	7	45 일일시트콤 〈몽땅 내사랑〉	10 시사터치 따따부따 20 일일드라마 〈호박꽃 순정〉
25 일일연속극 〈웃어라 동해야〉	35 KBS 뉴스타임〈광주전남〉 50 비타민	8	15 일일연속극 〈폭풍의 연인〉 55 MBC뉴스데스크	00 SBS 8 뉴스 30 KBC 8 뉴스 45 SBS 스포츠 뉴스 50 생활의 달인
00 KBS 뉴스 9	50 KBS 뉴스타임 55 수목드라마 〈프레지던트〉	9	50 MBC 스포츠 뉴스 55 수목미니시리즈 〈즐거운 나의 집〉	55 드라마스페셜 〈대물〉
00 환경스페셜 50 세계는 지금		10		
00 KBS 뉴스라인 30 도서관, 공동체를 꿈꾸다	15 추적 60분	11	05 황금어장	15 특집 테마스페셜
20 KBS 뉴스 30 KBS 송년특별기획 HD TV영화관 〈푸른 강은 흘러라〉	15 스포츠 하이라이트 25 라이브 음악창고	12	20 MBC 뉴스 24 35 개그쇼 난생처음	10 나이트 라인 30 제9회 보성녹차밭 빛축제기념 KBC축하쇼

EBS

06:00 세계테마기행 〈오래된 신세계, 페루〉
06:40 한국기행〈천안〉
07:00 다큐 인생 2막 〈초보 농사꾼, 시골정착기〉
07:30 딩동댕 신나는 아침
07:35 출동 원더펫
08:00 딩동댕 유치원
08:20 키득키득 실험실
08:30 부릉! 부릉! 브루미즈
08:45 빵귀대장 뽕뽕이
09:00 아기공룡 버디
09:15 똑똑박사 에디
09:25 다큐동화 달팽이
09:35 클로이의 요술옷장
09:50 한글기차 치포
10:00 EBS 10시 뉴스
10:10 60분-부모
11:10 최고의 요리비결 〈이순옥의 정성담은 매일밥상〉
11:40 생방송 교육마당
12:30 세계의 교육현장 〈일본 편〉
13:00 상상과 창조의 인문학 이야기
13:50 극한직업
14:20 세계테마기행 스페셜 〈시원한 땅, 아제르바이잔〉
15:00 초등 2년 겨울방학생활
15:20 초등 4년 겨울방학생활
15:40 초등 6년 겨울방학생활
16:00 두근두근 우리들 세상
16:05 알쏭달쏭 호기심 마을
16:20 키득키득 실험실(재)
16:30 또또바를 찾아라
16:40 싱글벙글 피지
16:50 톰소여의 모험
17:15 강철수염과 게으른 동네
17:40 출동 원더펫(재)
18:05 생방송 톡! 톡! 보니하니
19:00 세계 자연문화유산(1)
19:05 소피는 말썽꾸러기
19:30 리얼리티 쇼 〈유아독존〉
20:00 세계의 교육현장 〈중국 편〉
20:30 EBS 뉴스
20:45 세계 자연문화유산(2)
20:50 세계테마기행 〈안데스의 땅 칠레〉
21:30 한국기행
21:50 다큐프라임 〈한반도의 매머드〉
22:40 극한 직업 〈스키 페트롤〉
23:10 다큐 10 +
00:00 지식채널 e (재)
00:05 세계테마기행 스페셜
00:45 TV 평생대학

EBS플러스1

04:10 2011 수능열기 예비 고3 〈김세식샘의 예비 고3 수학Ⅱ〉
05:00 고1 예비과정 〈국어〉
05:50 〃 〈영어〉
06:40 2011 수능 길잡이 〈손광균샘의 적분과 통계〉
07:30 〃 〈김경한 샘의 기하와 벡터〉
08:20 〃 〈수단비 정현경샘의 미적분과통계 기본〉
09:10 〃 〈비문학〉
11:20 2011 수능 길잡이 〈문학〉
12:10 〃 〈영어독해 구문편〉
13:00 2011 수능열기 예비 고2 〈언어영역〉(재)
14:00 2011 수능열기 예비 고3(재) 〈심쌤의 예비고3 수학 Ⅰ〉
15:00 〃 〈김세식샘의 예비 고3 수학Ⅱ〉
16:00 고1 예비과정(재) 〈국어〉
17:00 2011 수능 길잡이 〈영어독해 유형편〉
18:00 고1 예비과정 〈영어(재)〉
19:00 2011 수능 길잡이 〈비문학〉(재)
20:00 〃 〈손광균샘의 적분과 통계〉(재)
21:00 〃 〈김경한 샘의 기하와 벡터〉(재)
22:00 〃 〈수단비 정현경샘의 미적분과통계 기본〉(재)
23:00 2011 수능 길잡이(재)〈문학〉

EBS플러스2

08:00 9급 공무원 시험대비 강좌
08:30 초등수학-매스트레이닝
09:00 중1 예비과정 〈국어〉
09:40 〃 〈영어〉
10:20 중학 국어문법 특강
11:05 Sing Sing 영어동요
11:15 EBS 클립뱅크(1)
11:35 Easy Job English
11:50 중1 예비과정 〈수학〉
12:30 중2 예비과정 〈국어〉
13:10 〃 〈영어〉
13:50 중학영어 독해 Level 2
14:30 EBSe 초등영어
14:50 EBS 클립뱅크(2)
15:10 Sing Sing 영어동요
15:20 Gra Gra Grammer
15:40 Spy Zone
16:00 Cyber Tales
16:20 초등 2년 겨울방학 생활
16:40 초등 4년 겨울방학 생활
17:00 초등 6년 겨울방학 생활
17:50 중학 국어 문법 특강(재)
18:30 중2 예비과정 〈수학〉
19:10 중3 예비과정 〈국어〉
19:50 〃 〈영어〉
20:30 〃 〈수학〉
21:10 중1 예비과정 〈국어〉(재)
21:50 〃 〈영어〉(재)
22:30 중3 예비과정 〈영어〉(재)
23:10 Magic 중학영문법 Level 1

주말극 성공신화 이어갈까 KBS '사랑을 믿어요' 새해 첫 선

'결혼해주세요' 후속 방영

수년째 주말극 1위를 지켜온 KBS가 2011년 새해 첫 날 새로운 주말극을 선보이며 주말극 성공신화 잇기에 도전한다.

'결혼해주세요' 후속으로 1월 1일 첫 방송하는 '사랑을 믿어요'는 한 교육자 집안을 중심으로 평범한 사람들이 우여곡절을 겪으며 진정한 행복을 찾아가는 이야기를 그린다.

KBS가 2004년부터 선보인 주말극 가운데 '인생이여 고마워요'를 제외하고 나머지 작품들은 모두 평균 시청률 20%를 훌쩍 넘기며 인기를 모았다.

'소문난 칠공주'와 '수상한 삼형제'는 평균 시청률이 30%를 웃돌았고 현재 방영 중인 '결혼해주세요'도 시청률 30%를 넘나들며 주말 방송프로그램 시청률 1위를 지키고 있다.

'사랑을 믿어요'는 지난해 인기를 끈 KBS 주말극 '솔약국집 아들들'의 조정선 작가와 이재상 PD가 다시 뭉쳤다는 점에서 기대를 모은다. MBC와 SBS가 주말 8시대 뉴스를 편성하면서 동시간대 경쟁작이 없다는 점도 유리하다.

'사랑을 믿어요'에는 각기 다른 고민을 안고 사는 부부 4쌍이 등장한다.

이재상 PD는 "'솔약국집 아들들'이 아들과 어머니의 이야기였다면 이번에는 부부의 이야기에 포인트를 맞췄다"고 소개했다.

2002년 드라마 '여인천하' 이후 9년 만에 안방극장에 복귀하는 박주미가 야심만만한 큐레이터 서혜진 역을 맡아 헌신적인 남편으로 분한 이재룡과 부부로 호흡을 맞춘다.

이재룡이 연기하는 김동훈은 평범한 회사원이지만 아내의 꿈을 위해서라면 기꺼이 희생할 줄 아는 남편이다. 야망보다는 사랑을, 회사보다는 가족을, 물질보다는 마음을 귀하게 여기는 남자다.

중견배우 송재호가 동훈의 아버지인 고등학교 교감 김영호 역을 맡았다. 김영호는 천성이 교육자로, 사람 좋기로 소문난 인물이다. 김영호의 아내 이미경은 선우용여가 연기한다.

영호의 사위 부부는 권해효와 문정희가 연기한다. 문정희가 연기하는 영희는 드라마 보조작가로 자신의 꿈을 이해하지 못하는 남편 때문에 이혼을 꿈꾼다.

결혼 초 생긴 갈등의 골로 앙숙이 된 노부부 역할은 박인환과 윤미라가 맡았고 이필모가 이 부부의 아들 김우진으로 출연한다. 김우진은 영호의 양녀 윤희(황우슬혜)와 애틋한 사랑을 나눈다 /연합뉴스

제4회 광주바둑협회장배

반격을 부른 실리챙기기

최강부단체전 준결승 4보(53~71)

白 심재욱 6단 (광주유단자회) 黑 서한울 5단 (미래바둑연구회)

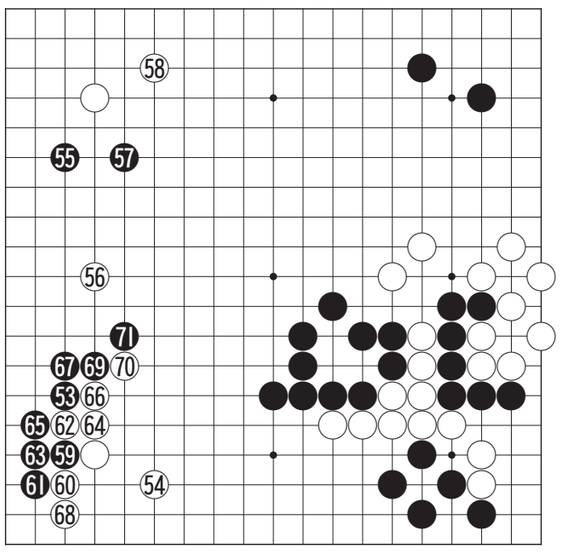

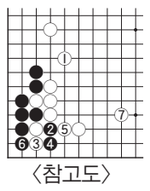

〈참고도〉

우변의 전투 결과는 백이 상당한 전과를 올리고 있다. 흑이 중앙에서 석점을 잡았다고는 하지만 세력이 제한적인데 비해 백은 흑 일곱점을 크게 잡고 불안을 모두 해소해서 일찌감치 우위를 확립했다.

서한울 5단의 움직임이 바빠지고 있다. 흑 53, 55로 상하를 걸쳐서 중앙의 세력과 좌변을 연계시킬 계획인데 여기에서 또 심재욱 6단이 백 56으로 협공하여 제동을 건다.

흑 59로 붙인 것은 작전을 변경한 것. 이제는 좌변 건설이 틀어졌기 때문에 재빠르게 실리로 전환하고 있다. 심재욱 6단도 백 66으로 밀어 다분히 중앙의 흑 세력을 의식하고 있다. 실리는 충분히 벌어놓았기 때문에 이제는 세력만 견제하면 된다는 것이다.

그러나 다음에 68로 실리로 돌아선 것은 조금 의문이었다. 이 수로는 '참고도'와 같이 백 1로 중앙을 두텁게 막고 귀의 백 한점을 버려도 충분했다. 흑 71로 힘차게 젖혀 흑에게 반격의 기회가 찾아왔다.

오규철 9단 〈본보 바둑해설위원〉

知天命이 보는 오늘의 운세 12월 22일(음 11월 17일 丙午)

子 36년생 대단히 불리해지니 오할 일 미루지 마라. 48년생 뒤를 한번 돌아보라. 60년생 모든 일에 신중하고 욕심을 버려라. 72년생 본인의 뜻을 이룰 수 있는 기회를 놓치지 마라. 84년생 불연이면 시비에 휘말릴수니 말조심 언행조심. 행운의 숫자 : 06,29

丑 37년생 새로운 변화로 재물 생길 수도. 49년생 새로운 일이 생기니 전후좌우를 살펴 가라. 61년생 수족의 불편 나올 수 있고 주변 어지럽다. 73년생 실물수는 있으나 재물도 들어온다. 85년생 아내의 건강도 살펴보고 위로를 해주라. 행운의 숫자 : 08,33

寅 38년생 인생은 지금부터, 멋지게 행동하라. 50년생 재물과 처에 시달림이 있을 수 있다. 62년생 재산은 증식되나 아내와 이해가 부족 되니 대화가 필요하다. 74년생 제사가 불리하다. 행운의 숫자 : 09,34

卯 39년생 좋은 일과 연결된다. 51년생 주변의 변화가 손재로 들어오니 신중하게 처신하라. 63년생 직업과 돈, 남편, 자녀들까지도 조심해야. 75년생 직장에서 새로운 일로 인정받고 가정의 평안이 있다. 행운의 숫자 : 11,40

辰 40년생 춘화기가 발동하면 망신수가 발생한다. 52년생 협조자가 나타나지만 조심성 있게 판단하라. 64년생 흉보다 길이 더 많으니 안심하고 보내라. 76년생 흥분은 금물이니 생각하고 행하라. 행운의 숫자 : 12,36

巳 41년생 힘껏 달려보면 결과가 좋으리라. 53년생 건강을 위한 꾸준한 계획을 세우고 행동하라. 65년생 기상천외한 횡재수가 있고 노력에 비해 대가가 증가된다. 77년생 누명 구설 등으로 불리한 일이 발생할 수도 있다. 행운의 숫자 : 19,33

午 42년생 귀인을 만나서 도움을 받는다. 54년생 나에게 불편한 일을 내 탓으로 생각하면 만사가 편안하다. 66년생 돌발사태에 지혜롭게 대처해야. 78년생 무촌의 부부도 예의를 지키면 사랑은 두 배가 되리라. 행운의 숫자 : 03,25

未 43년생 배우자 덕이 없다고 생각이 들수 있다. 55년생 형제의 도움으로 새 생활이 시작 된다. 67년생 부모에게 효도도 중요하나 자식교육은 미래다. 79년생 상황에 따라서 시비 도난 분실이 발생할 수도 있다. 행운의 숫자 : 05,38

申 44년생 새로운 인생을 설계 할 때. 56년생 새로운 일을 계획하나 쉽지만은 않다. 68년생 소탐대실, 작은 것을 버리고 큰 것을 취하라. 80년생 슬픔도 기쁨도 한꺼번에 나타난다. 행운의 숫자 : 07,30

酉 45년생 아랫사람과 금전거래는 가능한 피하라. 57년생 애인과 즐거움은 있으나 마무리가 서운하다. 69년생 어부지리가 있지만 결과는 좋지는 않다. 81년생 이성을 만나보라 좋은 진행이 있으리라. 행운의 숫자 : 14,36

戌 46년생 일실일득이나 작은 것을 얻고 큰 것을 잃는다. 58년생 자기자랑보다 동료를 칭찬하라. 70년생 작은 일도 꼭 성공하겠다는 각오로 추진하라. 82년생 제일 편한 사람이 제일 소중한 사람. 행운의 숫자 : 17,40

亥 47년생 지출도 투자로 생각하라. 59년생 큰 것을 취하고 작은 것은 내어주라. 71년생 가족과 떨어져 살 일이 생길 수도 있다. 83년생 공짜 술에 병이 나니 곁에도 가지마라. 행운의 숫자 : 21,37

www.cafe.daum.net/sajoo114 ☎011-632-6121

굿모닝 잉글리쉬

I'm glad you could make it in

와주셔서 고맙습니다

A : Good afternoon. I'm glad you could make it in.
B : Thank you.
A : Did you find our office all right?
B : Yes, the directions were very good.
A : Great. Nothing is more frustrating than not being able to find a place.

A : 안녕하십니까? 와주셔서 고맙습니다.
B : 감사합니다.
A : 저희 사무실을 그런대로 쉽게 찾으셨습니까?
B : 네, 약도가 아주 잘되있던데요.
A : 다행입니다. 어떤 장소를 찾을 수 없는 것처럼 당혹스런 것은 없잖아요.

* 사무실를 찾는데 어려웠습니까?
= Was the office difficult to find?
= Did you find our office okay?
* 약간요. = A little.

〈동아 외국어학원 제공〉
www.donga.tv ☎ 222-6253

오하요우 니혼고

帽子(ぼうし)を被(かぶ)っている人が金さんです。

모자를 쓰고 있는 사람이 김 상입니다

A : すみません、金さんはどの方(かた)ですか。
B : あそこに白(しろ)い帽子(ぼうし)を被(かぶ)っている人(ひと)ですよ。
A : 白(しろ)い帽子(ぼうし)を被(かぶ)っている人(ひと)が多(おお)いですね。
B : 金さんは白(しろ)い帽子(ぼうし)に、青(あお)いシャツを着(き)ている人(ひと)です。

A : 실례합니다. 김 상은 어느 분입니까.
B : 저기에 하얀 모자를 쓰고 있는 사람입니다.
A : 하얀 모자를 쓰고 있는 사람이 많군요.
B : 김 상은 하얀 모자에 파란 셔츠를 입고 있는 사람입니다.

[단어정리]
帽子(ぼうし)を被(かぶ)る 모자를 쓰다.
帽子(ぼうし)を取(と)る 모자를 벗다.
シャツを着(き)る 셔츠를 입다.
シャツを脱(ぬ)ぐ 셔츠를 벗다.

〈아스카 일본어 전문학원 제공〉
http://www.kjasuka.co.kr ☎ 232-1503

니하오 쫑구워

品尝

시식하다, 맛보다

A : 欢迎欢迎，早就听说你要来，请坐。
huānyíng huānyíng, zǎojiu tīngshuō nǐ yào lái, qǐng zuò
(후안잉 후안잉, 자오찌우 팅슈오 니 이야오 라이, 칭 쭈오)
B : 我不知道带点儿什么好，这是我们韩国的泡菜。
wǒ bùzhīdào dài diǎnr shénme hǎo, zhè shì wǒmen hánguó de pàocài
(워 뿌즈따오 따이 디알 션머 하오, 쩌 쓰 워먼 한구오 더 파오차이)
A : 其实来了就行了，还带什么东西啊!
qíshí lái le jiù xíng le, hái dài shénme dōngxi a
(치쓰 라이 러 찌우 씽 러, 하이 따이 션머 뚱시 아)
B : 请你们品尝品尝。
qǐng nǐmen pǐncháng pǐncháng
(칭 니먼 핀창 핀창)

A: 환영해요, 진작에 당신이 온다고 들었는데, 앉으세요.
B: 뭘 가지고와야 좋을지 몰라서요, 이건 한국의 김치에요.
A: 사실 온 것만으로 됐는데 또 뭘 가지고 오셨어요!
B: 한번 시식해 보세요.

♣ 새로운 단어 (生词)
泡菜 (pàocài) 김치
其实 (qíshí) 실은, 사실은

〈리틀차이나 중국어 전문학원〉
www.littlechina.co.kr ☎ 233-9582

한자 이야기

愚公移山(우공이산)

어리석을 우, 공평할 공, 옮길 이, 메 산

우공이산(愚公移山)은 우공이 산을 옮긴다는 뜻으로, 남이 보기엔 어리석은 일처럼 보이지만 한 가지 일을 끝까지 밀고 나가면 언젠가는 목적을 달성할 수 있다는 말이다.

북산(北山)에 사는 90세에 가까운 우공이 태형산과 왕산이 가로막혀 불편을 덜고자 자식들과 의논하여 산을 옮기기로 하였다. 친구 지수가 웃으며 만류하자 그는 정색하고, "나는 늙어서 자자손손 한없이 대를 잇겠지만, 산은 더 불어나는 일이 없지 않은가. 그러니 언젠가는 평평하게 될 날이 오겠지."하고 대답하였다. 결국 옥황상제는 우공의 정성에 감동하여 두 산을 옮겨주었다고 한다.

[출전] 『열자(列子)』〈탕문편(湯問篇)〉
※ 급수 : 한자능력검정 준3급, 6급, 준4급, 8급

〈대능출판〉
www.daeneungedu.com