TV 18일

★이 프로그램은 방송사 사정에 따라 바뀔 수 있습니다.

KBS1	KBS2		MBC	KBC/SBS
00 KBS 뉴스광장	00 생방송 오늘 1~2부	6	00 MBC 뉴스투데이 1~2부	00 출발! 모닝와이드 1~2부
50 인간극장		7	10 광주 MBC 뉴스투데이 50 MBC 아침드라마 〈주홍글씨〉	15 KBC 뉴스지금 40 출발모닝와이드 3부
25 아침마당	00 KBS 아침 뉴스타임	8	30 생방송 오늘 아침	40 아침 연속극 〈장미의 전쟁〉
30 KBS 뉴스	00 희망릴레이 20 아침드라마 〈사랑하길 잘했어〉 50 여유만만	9	30 MBC뉴스 45 기분좋은 날	20 좋은아침
00 국회 인사 청문회 최중경 지식경제부 장관 후보자		10	55 일일연속극 〈폭풍의 연인〉(재)	40 SBS 뉴스
	00 지구촌 뉴스 20 TV특강(재)	11	30 일일시트콤 〈몽땅내사랑〉(재)	00 SBS생활경제 40 KBC생활뉴스
00 KBS 뉴스 12	00 인간극장 스페셜 1~2부(재)	12	00 MBC 뉴스 25 다문화 희망프로젝트 〈우리는 한국인〉	00 SBS 12 뉴스 30 글과 사진으로 읽는 세계문명지도
00 KBS 걸작선 〈결혼해주세요〉(재)		1	15 MBC 주말특별기획드라마 〈욕망의 불꽃〉(재)	30 마님의 식탁(재)
00 KBS 뉴스 10 겨울방학특선 앙코르(재) KBS 특별기획 〈대한민국의 미래 스포츠로 말하다 제1편 달리고 싶은 아이들〉	10 퀴즈쇼 사총사(재)	2	25 국회인사청문회 최중경 지식경제부장관 후보자	00 SBS 뉴스 10 국회 인사 청문회 최중경 지식경제부 장관 후보자
10 세계는 지금(재) 20 역사스페셜(재)	00 KBS 뉴스타임 05 꼬마과학자 시드(재) 35 후토스 잃어버린 숲(재)	3		
00 KBS 오늘의 경제 10 겨울방학특선 다큐 LIFE 〈갈매기의 도시 樂 부산〉	00 TV유치원 30 뛰뛰빵빵 구조대	4	00 MBC뉴스 10 뽀뽀뽀 아이조아 40 금비공주와 호야의 천자무공	00 스캔2고 30 내마음의 크레파스 스페셜
00 KBS 뉴스 5 15 동물의 세계 40 남도지오그래피	00 사랑의 가족 30 성공예감	5	10 신나군	00 SBS 뉴스퍼레이드 10 KBC 저녁뉴스 30 세상발견 유레카
00 6시 내고향 55 시청자 칼럼 우리사는 세상	00 KBS 뉴스타임 05 리빙쇼 당신의 여섯시	6	00 6시 뉴스매거진 50 생방송 전국시대	30 생방송! KBC 투데이
00 KBS 뉴스네트워크 30 러브인아시아	10 생생정보통	7	45 일일시트콤 〈몽땅 내 사랑〉	10 시사터치 따따부따 20 일일드라마 〈호박꽃 순정〉
25 일일연속극 〈웃어라 동해야〉	40 KBS뉴스타임〈광주전남〉 50 1대100	8	15 일일연속극 〈폭풍의 연인〉 55 MBC 뉴스데스크	00 SBS 8 뉴스 25 KBC 8 뉴스 45 SBS 스포츠 뉴스 50 월화드라마 〈괜찮아 아빠딸〉
00 KBS 뉴스 9	50 KBS 뉴스타임 55 월화드라마 〈드림 하이〉	9	55 MBC 스포츠뉴스 2011 AFC 아시안컵 축구 〈한국 VS 인도〉	55 SBS대기획 〈아테나〉
00 시사기획 KBS 10 45 세계는 지금		10		
00 KBS 뉴스 라인 40 콘서트 필	05 김승우의 승승장구	11		15 강심장
25 KBS 뉴스 35 KBS 특선월드 〈빅뱅 이전에 무엇이 있었나〉	15 스포츠 하이라이트 35 TV특강	12	15 MBC뉴스24 30 앙코르 MBC프라임 〈고추장 붉은맛에 매혹되다〉	35 나이트 라인 45 한국의 숲(재)

EBS

06:00 세계테마기행 〈남아시아의 등불, 방글라데시〉
06:40 한국기행〈포항〉
07:00 신나는 인생 5678
07:30 세계자연문화 유산
07:35 빨간머리 앤
08:00 딩동댕 유치원
08:20 키득키득 맛있는 실험실
08:30 꼬마버스 타요
08:45 빵귀대장 뽕뽕이
09:00 뽀롱뽀롱 뽀로로
09:15 치로의 클래식 동요
09:25 깨미랑 부카채카
09:35 제로니모의 모험
10:00 EBS 10시 뉴스
10:10 60분-부모
11:10 최고의 요리비결 〈박경신의 맛있는 겨울방학 특선요리〉
11:40 생방송 교육마당
12:30 세계의 교육현장
13:00 EBS 스페이스 공감
13:50 프로열전 〈소물리아〉
14:20 세계테마기행 스페셜 〈구름의 땅, 중국 윈난〉
15:00 초등 1년 겨울방학생활
15:20 초등 3년 겨울방학생활
15:40 초등 5년 겨울방학생활
16:00 레온
16:05 뚜바뚜바 눈보리
16:20 호기심 대장 포코요
16:30 또또바를 찾아라
16:40 싱글벙글 피지
16:50 톰소여의 모험
17:15 수퍼 와이
17:40 특수요원 오소(재)
18:05 생방송 톡! 톡! 보니하니
19:05 삼국지
19:30 한자 교육 드라마 〈어린이 孫子兵法〉
20:00 세계의 교육현장 〈쿠바편〉
20:30 EBS 뉴스
20:45 지식채널 ⓔ
20:50 세계테마기행 〈엄홍길의 쿰부 히말라야 기행〉
21:30 한국기행〈포항〉
21:50 다큐의 재구송
22:40 다큐 인생 2막
23:10 신년기획 하버드 특강 〈정의〉
00:05 다큐 10+
00:55 세계테마기행 스페셜 〈사진작가 김홍희의 볼리비아 방랑〉

EBS플러스1

04:10 수능열기 예비 고3 〈김세식샘의 수학Ⅱ〉
05:00 고1 예비과정 〈국어〉
05:50 〃 〈영어〉
06:40 수능 길잡이 〈손광균샘의 적분과 통계〉
07:30 〃 〈김경한 샘의 기하와 벡터〉
08:20 〃 〈수단비 정현경샘의 미적분과통계 기본〉
09:10 〃 〈비문학〉
11:20 수능 길잡이 〈문학〉
12:10 〃 〈영어독해 구문편〉
13:00 수능열기 예비 고2 〈언어영역〉(재)
14:00 수능열기 예비 고3(재) 〈심쌤의 수학Ⅰ〉
15:00 〃 〈김세식샘의 수학Ⅱ〉(재)
16:00 고1예비과정 〈국어〉(재)
17:00 수능 길잡이 〈영어독해 유형편〉
18:00 고1 예비과정 〈영어〉(재)
19:00 수능 길잡이 〈비문학〉(재)
20:00 〃 〈손광균샘의 적분과 통계〉(재)
21:00 〃 〈김경한 샘의 기하와 벡터〉
22:00 〃 〈수단비 정현경샘의 미적분과통계 기본〉(재)
23:00 수능 길잡이 〈문학〉(재)

EBS플러스2

08:00 경찰 공무원 시험대비 강좌
08:30 초등수학-매스트레이닝
09:00 중1 예비과정 〈국어〉
09:40 〃 〈영어〉
10:20 중학 국어문법 특강
11:00 왕초보 중학영어 〈영작〉
11:40 잊혀져 가는 것 들 Ⅱ
11:50 중1 예비과정 〈수학〉
12:30 중2 예비과정 〈국어〉
13:10 〃 〈영어〉
13:50 중학영어독해 Level 1
14:30 EBSe 초등영어
14:50 EBS 클립뱅크(2)
15:10 Sing Sing 영어동요
15:20 GO GO Timegirl(L2)
15:40 Word Circus(L2)
16:00 Wow! Gameland(L3)
16:20 초등 1년 겨울방학 생활
16:40 초등 3년 겨울방학 생활
17:00 초등 5년 겨울방학 생활
17:20 외국인을 위한 실용 한국어
17:50 중학 국어 문법 특강(재)
18:30 중2 예비과정 〈수학〉
19:10 중3 예비과정 〈국어〉
19:50 〃 〈영어〉
20:30 〃 〈수학〉
21:10 중1 예비과정 〈국어〉(재)
21:50 〃 〈영어〉(재)
22:30 중3 예비과정 〈영어〉(재)
23:10 왕초보 중학영어 영작(재)

‘시크릿 가든’ 열풍 이을 드라마는?

‘욕망의 불꽃’ vs ‘근초고왕’ vs ‘신기생뎐’

‘시크릿 가든’이 시청률 35.2%로 화제 속에 막을 내리며 주말 밤 10시대 드라마의 경쟁 구도에 새로운 판이 짜이게 됐다.

SBS는 임성한 작가의 신작 ‘신기생뎐’을 내놓고 1위 수성을, MBC의 ‘욕망의 불꽃’과 KBS 2TV의 ‘근초고왕’은 ‘시크릿 가든’의 부재속에 1위 탈환을 각각 노린다.

‘욕망의 불꽃’은 ‘시크릿 가든’이 시청률 수직 상승을 이루며 브라운관을 호령하던 때에도 이전의 시청률을 유지하며 선전해왔다.

‘시크릿 가든’의 마지막회가 방송된 16일 13.2%를 기록하며 시청률이 다소 떨어졌지만 이전에는 줄곧 14% 안팎의 시청률을 기록하며 고정 팬들을 모아왔다.

그동안 대서양 그룹의 후계자 자리를 놓고 아들 3형제와 이들의 부인들이 펼치던 경쟁은 막내 영민의 승리로 끝난 상황이다.

하지만 순해보이던 영민이 카리스마를 드러내며 그룹 경영에 적극적으로 나서고 출생의 비밀을 알게 된 민재가 부모로부터의 독립을 선언하며 줄거리가 어디로 튈지 모르는 상황으로 전개되고 있다.

‘보고 또 보고’ ‘인어아가씨’ ‘왕꽃선녀님’ ‘하늘이시여’ 등을 집필한 히트작 제조기 임성한 작가는 ‘신기생뎐’으로 복귀한다.

2007년 ‘아현동 마님’ 이후 남편 손문권 PD와 연출자-작가로 호흡을 맞추는 두번째 작품으로, 오는 23일 첫방송된다.

드라마에는 기생들의 이야기가 전면에 등장한다. 교양과 예술을 겸비한 기생들이 모인 기생집이 현존하고 있다는 가정에서 시작한다. 국내 유일의 최상류층(vvip)만을 상대로 하는 전통 기생집 부용각을 중심으로 다양한 인물들의 사랑과 애환, 아픔을 그린다.

‘근초고왕’의 시청률 역시 ‘시크릿 가든’의 상승세와 상관없이 11% 안팎을 유지해왔다.

총 70부작 중 22회가 방송된 터라 아직 초반이지만 40~60대 남성층의 강한 지지를 바탕으로 시청자층이 점차 넓어질 것으로 제작진은 기대하고 있다.

누명을 쓰고 왕궁에서 쫓겨난 부여구(근초고왕 · 감우성)가 자신의 힘으로 세력을 모으며 역경을 극복해가는 과정이 현재 방송 중이다.

〈욕망의 불꽃〉

근초고왕이 위기를 뛰어넘고 고향 백제로 귀향하는 과정이라는 영웅극의 전형적인 스토리가 앞으로 전개될 핵심 줄거리다. /연합뉴스

제7회 서구청장배

맛보기의 요령

최강부 8강전 3보(28~53)

白 심재욱 6단 黑 박제훈 5단

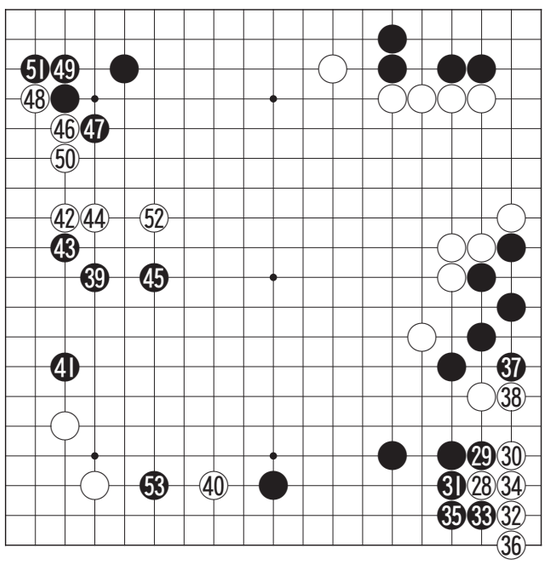

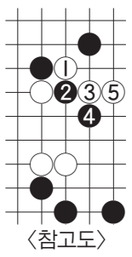
〈참고도〉

백 28로 우하귀의 삼삼을 쳐들어간 것은 심재욱 6단이 진작부터 보아둔 수순으로 이곳을 둘 수 있기 때문에 백이 우변을 쉽게 처리한 것이다. 이렇게 되면 백 38까지는 예정된 결과다.

흑 39와 백 40은 마지막 남은 큰 곳으로 맛보기라고 할 수 있다. 맛보는 곳은 어차피 서로 한 곳을 차지할 수 있으므로 아무리 크더라도 서둘러 둘 필요는 없다. 이같은 요령은 끝내기에서도 마찬가지가 된다.

백 42로 바삐 쳐들어간 것은 시급한 곳이다. 이곳을 등한시 해 흑이 한번 더 지키게 되면 좌변이 걷잡을 수 없이 커지게 된다.

백 46으로 붙인 수가 흔히 두어지는 맥점인데, 박제훈 5단이 흑 47로 덜컥 젖혀 리듬을 주고만다. 이 수로는 ‘참고도’의 흑 1로 가만히 올라서는 수가 진득한 수로 5까지면 흑이 두터웠다. 실전은 백 48로 이단젖히는 활용을 하게 되어 백이 편해졌다. 흑 53으로 침입하여 어려운 중반전에 돌입하고 있다.

오규철 9단
〈본보 바둑해설위원〉

知天命이 보는 오늘의 운세 1월 18일(음 12월 15일 癸酉)

子 36년생 놀라운 일 생기지만 큰일 아니다. 48년생 눈물 보일 수니 조심해서 행동하라. 60년생 뜻하는 일 이루어지나 소득은 크지 않다. 72년생 멋 내고 나가보라 인연이 생길 수 있다. 84년생 미운사람 나타나지만 화해하면 내 사람 된다. 행운의 숫자 : 03,45

丑 37년생 미운사람 보이면 말조심 해야 한다. 49년생 바쁜 하루 될 수 있으니 준비는 철저히 해둬라. 61년생 분수 지키면 큰 화도 비켜간다. 73년생 새로운 문서에 잘못이 발생할 수도 있다. 85년생 애인이 생기지만 마음에는 안 든다. 행운의 숫자 : 07,40

寅 38년생 여유 있게 생각하라 계획은 꼭 성사 될 것이다. 50년생 옛 일은 잊고 새로운 일을 모색하라. 62년생 오늘은 좋은 일이 생길 수다. 74년생 욕심을 버리라 큰 득은 없다. 행운의 숫자 : 09,36

卯 39년생 욕심이 부질없다 변화를 삼가 하라. 51년생 인생행로에 변화수가 보인다. 63년생 작은 병도 살펴보고 건강에 관심을 가지라. 75년생 지난 일이 괴롭힐 수 있으니 옛 일을 살펴보라. 행운의 숫자 : 14,38

辰 40년생 직장에서는 행동을 집에서는 말을 조심하라. 52년생 처음은 어려우나 나중은 쉬워진다. 64년생 친할수록 조심하라 우정이 깨질 수도 있다. 76년생 협력자는 나타나나 큰 도움은 못준다. 행운의 숫자 : 17,29

巳 41년생 호랑이에게 물려가도 정신을 차리면 소화에 그친다. 53년생 화룡점정 마무리가 좋으니 재물도 얻으리라. 65년생 가정 직장 자신사이에 불편사가 생기나 해결은 곧 된다. 77년생 과욕하지 마라. 행운의 숫자 : 21,25

午 42년생 망신살이 염려되니 지난 일을 회개하라. 54년생 미리 준비하면 실마리가 보인다. 66년생 불연이면 이별수도 있으니 대화로서 해결하라. 78년생 순리를 역류하면 결과는 없다. 행운의 숫자 : 01,35

未 43년생 아내는 남편을 남편은 아내를 살펴보라. 55년생 아들과 많은 대화가 필요하니 기회를 만들라. 67년생 애정문제로 구설수가 생겨나니 명예가 걱정된다. 79년생 이성으로 마음이 헛갈리니 중심을 찾아라. 행운의 숫자 : 02,43

申 44년생 인생의 경험이 후반전의 전략이니 지혜롭게 진행하라. 56년생 자녀의 고충이 보이나 대화하면 풀리리라. 68년생 잔고 끝에 악수 나오니 오래 동안 생각한 것을 결단하라. 80년생 젊음보다 경험이 우선이다. 행운의 숫자 : 04,42

酉 45년생 주변의 도움으로 고민이 풀려간다. 57년생 진퇴를 분명히 하라 득과 실이 교차된다. 69년생 친구의 도움이 절실하니 옛 정을 되살려라. 81년생 친구의 지혜를 빌리면 손실을 줄일 수 있다. 행운의 숫자 : 05,26

戌 46년생 친절한 접근자의 말은 속임수가 있을 수도 있다. 58년생 큰일은 아니니 울고 싶은 일이 생기니 마음껏 울어라. 70년생 타인과 구설수는 본인의 잘못이다. 82년생 타인의 입으로 공든 탑이 무너진다. 행운의 숫자 : 06,28

亥 47년생 형제 부모가 도우니 모든 일이 평온하다. 59년생 힘의 안배를 조절하면 만사가 형통한다. 71년생 고통이 따를 수도 있으니 심상을 굳건히 하라. 83년생 남편이 고민한다. 곁에서 살펴보라. 행운의 숫자 : 18,32

www.cafe.daum.net/sajoo114 ☎011-632-6121

굿모닝 잉글리쉬

Is Mr. Yim available
임선생님께서 시간이 나실까요

A : Hello, John. How are you?
B : I'm fine. Is Mr. Yim available?
A : No. He is in a meeting. Do you want me to call you when he gets out?
B : Yes, please do.
A : Should I tell him what this is about?
B : Tell him this is about the marketing project.

A : 안녕하세요, 죤 씨. 잘 지내시죠?
B : 잘 지냅니다. 임 선생님께서 시간이 나실까요?
A : 아닙니다. 그 분은 회의 중입니다. 나오시면 선생님께 전화 드리라고 말씀드릴까요?
B : 네, 그렇게 해주세요.
A : 무엇에 관한 일인지 말씀드려야 하지 않을까요?
B : 그 분에게 말씀 드려주세요. 이번 일은 마케팅 프로젝트에 관한 것이라구요.

* 언제 임선생님은 회의를 열 시간이 있을까요?
= when is Mr Yim available fir a meeting?

〈동아 외국어학원 제공〉
www.donga.tv ☎ 222-6253

오하요우 니혼고

あの映画をご覧になりましたか。
저 영화를 보셨습니까

A : あの映画面白そうですね。
B : ええ、とても面白かったです。
A : あの映画をもうご覧になりましたか。
B : はい、もう拝見しました。
A : 저 영화 재미있을 것 같군요.
B : 예, 매우 재미있었어요.
A : 저 영화를 벌써 보셨습니까.
B : 예, 이미 보았습니다.

[단어정리]
映画をみる 영화를 보다
ご覧になる 보시다 (みる의 존경어)
拝見する 배견하다(みる의 겸양어)

〈아스카 일본어 전문학원 제공〉
http://www.kjasuka.co.kr ☎ 232-1503

니하오 쭝구워

鐘点房 zhōngdiǎnfáng
시간단위 모텔

번잡한 도심에서 풍경이 좋은 교외쪽으로 가다보면 모텔들이 눈에 띕니다. 모텔의 수익은 회전율에 있다고 하는데요. 문제 하나. 도심을 중심으로 놓고 상행선과 하행선 중 어느 쪽에 있는 모텔의 더 잘 될까?
상행선이 더 잘된다고 합니다. 해석은 각자의 몫.
중국에서도 대도시 젊은층의 활동공간 중심으로 '연인주택(情侶公寓)'이 인기를 얻고 있다고 합니다. 더불어 '鐘点房(zhōng diǎn fáng)이라 불리는 시간 단위로 빌리는 방 또한 성황을 이룬다고 하는데, 鐘点房을 뭐라 번역할까? 시간단위 모텔? 이런 말은 우리말에 없고. 어디 보자. 대실로 번역하면 될까?

〈리틀차이나 중국어 전문학원〉
www.littlechina.co.kr ☎ 233-9582

한자 이야기

鵬程萬里 (붕정만리)
새 붕, 한도/길 정, 일만 만, 마을 리

붕정만리(鵬程萬里)는 붕새가 날아갈 길이 만 리라는 뜻으로, 머나먼 노정, 또는 사람의 앞날이 매우 요원하다란 뜻이다.

장자는 전설적인 새 중 가장 큰 새인 붕(鵬)에 대해 '어둡고 끝이 보이지 않는 북쪽 바다에 곤(?)이라는 큰 물고기가 있었는데 얼마나 큰지 몇 천리나 되는지 모를 정도다. 이 물고기가 변해서 붕이 되었는데 날개 길이가 몇 천리인지 모른다. 한 번 날면 하늘을 뒤덮은 구름과 같았고, 날개 짓을 3천 리를 하고 9만 리를 올라가 여섯 달을 날고 나서야 비로소 한 번 쉬었다.'고 설명하였다.

출전 : 『장자(莊子)』〈소요유편(逍遙遊篇)〉
※급수 : 한자능력검정 2급, 준4급, 8급, 7급

〈대능출판〉
www.daeneungedu.com