TV 9일

★이 프로그램은 방송사 사정에 따라 바뀔 수 있습니다.

KBS1	KBS2		MBC	KBC/SBS
00 KBS 뉴스광장	00 생방송 오늘 1~2부	6	00 MBC 뉴스투데이 1~2부	00 출발 모닝와이드 1~2부
50 인간극장		7	10 광주MBC 뉴스투데이 50 MBC 아침드라마 〈주홍글씨〉	15 KBC 뉴스지금 40 출발! 모닝와이드 3부
25 아침마당	00 KBS 아침 뉴스타임	8	30 생방송 오늘아침	40 아침연속극 〈장미의 전쟁〉
30 KBS 뉴스	00 희망릴레이 20 아침드라마 〈사랑하길 잘했어〉 50 여유만만	9	30 MBC 뉴스 45 기분 좋은 날	20 좋은아침
00 무엇이든 물어보세요 55 TV동화 행복한 세상		10	55 일일연속극 〈폭풍의 연인〉(재)	40 SBS 뉴스
00 행복한 교실 55 바른말 고운말	00 지구촌 뉴스 20 TV특강(재)	11	30 일일시트콤 〈몽땅 내 사랑〉(재)	00 SBS 생활경제 40 KBC 생활뉴스
00 KBS 뉴스12	00 수목드라마 〈프레지던트〉(재)	12	00 MBC 뉴스 25 그린실버 〈고향이 좋다 스페셜〉	00 SBS 12뉴스 30 건강클리닉
00 KBS 걸작선 〈결혼해주세요〉(재)		1	15 MBC 주말특별기획드라마 〈욕망의 불꽃〉(재)	30 한국의 숲
00 KBS 뉴스 10 설특집다큐 신학자 폴니터의 한국의 선 기행 〈나에게 너를 묻다〉(재)	10 금요기획(재)	2	15 경제 매거진(재)	00 SBS 뉴스 10 드라마 스페셜 〈무당2〉
10 바른말 고운말(재) 15 과학까페(재)	00 KBS 뉴스타임 05 호기심 대장 삐악이(재) 35 후토스 잃어버린 숲(재)	3	10 키즈사이언스	00 세상발견 유레카(재)
00 KBS 오늘의 경제 10 KBS 네트워크 특선 소화제2 〈창원〉	00 TV 유치원 30 최강합체 믹스마스터	4	00 MBC 뉴스 10 뽀뽀뽀 아이조아 40 행콩이 음악대	00 레츠고 MBA 30 꾸러기 탐구생활
00 KBS 뉴스5 20 동물의 세계 40 남도 지오 그래픽	00 사랑의 가족 30 성공예감	5	10 방방곡곡 해피트레인	00 SBS 뉴스 퍼레이드 15 KBC 저녁뉴스 30 촌티콤 웰컴투 가오리
00 6시내고향 55 시청자칼럼 우리 사는 세상	00 KBS 뉴스타임 05 리빙쇼 당신의 여섯시	6	00 6시 뉴스매거진 50 생방송 전국시대	30 생방송! KBC 투데이
00 KBS 뉴스네트워크 30 생방송 시사매거진 〈프리즘〉	10 생생정보통	7	45 일일시트콤 〈몽땅 내사랑〉	10 시사터치 따따부따 20 일일드라마 〈호박꽃 순정〉
25 일일연속극 〈웃어라 동해야〉	40 KBS 뉴스타임〈광주전남〉 50 비타민	8	15 일일연속극 〈폭풍의 연인〉 55 MBC뉴스데스크	00 SBS 8 뉴스 30 KBC 8 뉴스 45 SBS 스포츠 뉴스 50 생활의 달인
00 KBS 뉴스 9	50 KBS 뉴스타임 55 수목드라마 〈프레지던트〉	9	55 수목미니시리즈 〈마이 프린세스〉	55 드라마 스페셜 〈싸인〉
00 환경스페셜 45 세계는 지금		10		
00 KBS 뉴스라인 40 쟁점토론	05 추적 60분	11	05 황금어장	15 테마스페셜
25 KBS 뉴스 35 KBS 특선 아시아 〈위대한 세계 유산 제2편〉	05 스포츠 하이라이트 25 TV특강 ①:15 설특집 아이돌 브레인 대격돌(재) ②:45 국가대표 A매치 평가전	12	20 MBC 뉴스 24 35 개그쇼 난생처음	10 나이트라인 30 TV특강 행복플러스 〈김유진 1강〉

EBS

06:00 세계테마기행
06:40 한국기행〈태백〉
07:00 다큐 인생 2막 〈제주 남자의 맛있는 인생 1부〉
07:30 세계자연문화유산 〈에티오피아의 화산〉
07:35 빨간머리 앤
08:00 딩동댕 유치원
08:20 키득키득 실험실
08:30 부릉! 부릉! 브루미즈
08:45 빵귀대장 뿡뿡이
09:00 아기공룡 버디
09:15 똑똑박사 에디
09:25 다큐동화 달팽이
09:35 클로이의 요술옷장
09:50 한글기차 치포
10:00 EBS 10시 뉴스
10:10 60분-부모
11:10 최고의 요리비결 〈정홍연의 손쉬운 홈베이킹〉
11:40 생방송 교육마당
12:30 세계의 교육현장 〈요리, 청춘을 사로잡다 〉
13:00 TV평생대학
13:50 극한직업
14:20 세계테마기행 스페셜 〈대자연의 걸작, 베네수엘라〉
15:00 초등 2년 겨울방학생활
15:20 초등 4년 겨울방학생활
15:40 초등 6년 겨울방학생활
16:00 레온
16:05 알쏭달쏭 호기심 마을
16:20 못 말리는 어린 양 숀
16:30 또또바를 찾아라
16:40 싱글벙글 피지
16:50 톰소여의 모험
17:15 강철수염과 게으른 동네
17:40 출동 원더펫
18:05 생방송 톡!톡! 보니하니
19:05 소피는 말썽꾸러기
19:30 리얼리티 쇼 〈유아독존〉
20:00 세계의 교육현장 〈인도의 엘리트를 키우는 학교 - 마요칼리지〉
20:30 EBS 뉴스
20:45 지식채널ⓔ
20:50 세계테마기행
21:30 한국기행
21:50 다큐프라임 〈엄마도 모르는 우리아이의 정서지능〉
22:40 극한 직업
23:10 다큐 10+
00:00 지식채널ⓔ(재)
00:05 세계테마기행 스페셜
00:45 TV평생대학

EBS플러스1

04:10 EBS 포스 〈김경한의 적분과 통계〉
05:00 기본과 특별한 〈곽정원의 수학(하)〉(재)
05:50 〃 〈영문법 즐겨찾기〉(재)
06:40 EBS 포스(재) 〈이하영의 수학 I 〉
07:30 〃 〈최수일의 기하와 벡터〉
08:20 EBS탐스런 〈민병권의 세계지리〉
09:10 〃 〈권유상의 법과사회〉
11:20 EBS 포스(재) 〈이은주의 수학II〉
12:10 기본과 특별한 (재) 〈박봄의 사회(일반사회)〉
13:00 EBS 포스(재) 〈김경한의 적분과 통계〉
14:00 EBS 포스(재) 〈최수일의 기하와 벡터〉
15:00 EBS탐스런 〈채수원의 화학 I 〉
16:00 〃 〈이희나의 화학II〉
17:00 기본과 특별한 (삼) 〈곽정원의 수학(하)〉
18:00 〃 〈영문법 즐겨찾기〉
19:00 EBS탐스런(재) 〈민병권의 세계지리〉
20:00 〃 〈권유상의 법과 사회〉
21:00 〃 〈채수원의 화학 I 〉

EBS플러스2

08:00 주택관리사 시험대비 강좌
08:30 초등수학-매스트레이닝
09:00 중학 3학년 〈영어〉
09:40 〃 〈과학〉
10:20 중학 1학년 〈사회〉
11:00 Magic 중학영문법 Level 1
11:40 잊혀져 가는 것 들 II
11:50 중학 2학년 〈문학2〉
12:30 〃 〈과학〉
13:10 중학 3학년 〈과학〉(재)
13:50 중학영어독해 Level 2
14:30 EBSe 초등영어
14:50 EBS 클립뱅크(2)
15:10 Sing Sing 영어동요
15:20 Gra Gra Grammer (L3)
15:40 Spy Zone (L4)
16:00 Cyber Tales (L5)
16:20 초등 2년 겨울방학 생활
16:40 초등 4년 겨울방학 생활
17:00 초등 6년 겨울방학 생활
17:20 외국인을 위한 실용 한국어
17:50 중학 1학년 〈수학1-1〉
18:30 〃 〈사회〉
19:10 중학 3학년 〈영어〉(재)
19:50 중학 2학년 〈문학2〉(재)
20:30 〃 〈과학〉(재)
21:10 중학 3학년 〈영어〉(삼)
21:50 〃 〈과학〉(삼)
22:30 중학 1학년 〈수학1-1〉(재)
23:10 Magic 중학영문법Level 1

부잣집 딸의 뒤바뀐 인생

MBC 주말극 '반짝반짝 빛나는' 12일 첫 선

MBC가 '글로리아'의 후속으로 새 주말 연속극 '반짝반짝 빛나는'(극본 배유미, 연출 노도철)을 오는 12일부터 매주 주말 오후 8시40분 방송한다.

'안녕, 프란체스카'와 '소울 메이트'의 노도철 PD의 신작으로 주목을 받아온 이 드라마는 부잣집 딸로 살다가 한순간에 인생이 뒤바뀐 한 여자의 성공 스토리를 담는다.

대형 출판사 오너의 딸인 여주인공 한정원(김현주)은 어느 날 충격적인 사실을 접하게 된다. 자신이 갓난아이 시절 병원의 실수로 다른 아이와 뒤바뀐 채 부잣집에서 살아왔다는 것을 알게된 것이다.

이제 그녀는 지금까지 누려온 모든 것을 한꺼번에 잃고 재벌집 딸에서 고시원의 가난한 식당 집 딸로 새로운 인생을 살아야 할 처지에 놓인다. 갓난아이 시절 부모가 뒤바뀐다는 기본 설정은 사실 흔해 보인다. 하지만, 이 드라마는 잘못된 과거가 바로잡아진 다음부터 본격적인 줄거리가 전개된다는 점에서 신선함을 갖췄다.

가난에 적응해가며 이를 극복하려고 고군분투해야 하는 처지에 놓인 정원과는 정 반대로 '인생역전'에 성공한 쪽도 있다.

사법고시에 합격한 남자친구에게 막 버림받은 황금란(이유리)이다. 지긋지긋한 가난에서 벗어나는 게 꿈이던 그녀는 부잣집 딸이라는 자신의 자리를 되찾지만 그럴수록 부와 욕망에 집착한다.

달라진 삶에 적응하는 두 사람의 이야기에는 한정원의 직장 상사인 편집장 송승준(김석훈), 사법고시 준비생인 강대범(강동호)과의 연애담도 겹쳐진다.

부잣집 부모 역의 장용 · 박정수와 가난한 집 부모 역의 길용우 · 고두심이 두 여주인공과 만들어내는 호흡도 볼거리다.

8일 열린 이 드라마의 제작발표회에서 노도철 PD는 "기존의 주말 드라마와는 빠른 이야기 전개 속도에서 차별화가 될 것"이라며 "출생의 비밀이라는 소재가 진부할 수도 있지만 젊은 감각으로 유쾌하게 다룰 것"이라고 말했다.

김현주는 "스토리와 캐릭터도 좋지만 같이 연기하는 분들이 좋아서 출연을 선뜻 결심했다"며 "한정원이라는 인간이 성숙해져 가는 과정을 지켜봐 달라"고 당부했다.

이유리는 "배우와 스태프들 사이의 호흡이 잘 맞아 즐거운 분위기에서 연기하고 있다. 현장의 유쾌함이 드라마에도 녹아날 것으로 기대한다"고 소망을 전했다. /연합뉴스

제7회 서구청장배

너무도 통렬한 일격

최강부 준결승전 1국 7보(116~135)

白 정병우 5단 黑 권세혁 6단

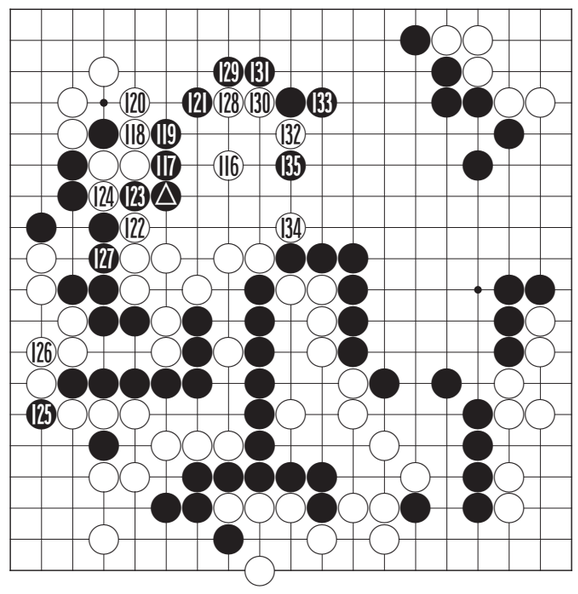

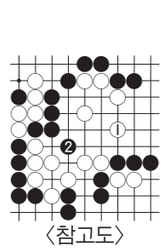

〈참고도〉

백이 흑 대마를 잡을 수 있었던 절호의 기회를 놓쳐버리고 이제는 ▲로 역습당해 거꾸로 위기에 몰린 장면이다.

극적으로 위기를 넘기고 주도권을 장악한 권세혁 6단이 손바람을 내고 있다. 흑 119까지 죽죽 밀어붙인 다음 흑 121로 연결해 상변을 차지하면서 신나게 백 대마를 호령하고 있다.

반면 정병우 5단은 입맛이 쓰다. 호시절을 주춤거리다가 날려보내고 이제는 살기에 급급하다. 그래도 일단 백 124로 끊어놓고 132까지 모양을 잡으려고 하지만 다음 수가 여의치 않다. 그래서 백 124로 젖혀간 것이 고심의 일착이었다. 이 수로는 '참고도'의 백 1로 틀을 잡는 것이 제일감이지만 막상 흑 2로 잡으러 오면 한집을 내기도 쉽지않다. 그래서 일단 최대한으로 넓혀본 것인데 권세혁의 흑 135가 너무도 통렬한 일격이 되고 있다.

오규철 9단
〈본보 바둑해설위원〉

知天命이 보는 오늘의 운세

2월 9일(음 1월 7일 乙未)

子 36년생 나이는 숫자일 뿐 과감히 진행하라. 48년생 도움 요청하는 사람 있다. 60년생 되로 주고 말로 받으니 활동 많이 하면 재물이 들어온다. 72년생 뜻밖의 재난이 올 수 있으니 주변을 살피라. 84년생 도움을 주면 보답은 이상이리라. 행운의 숫자 : 08.37

丑 37년생 분주한 하루다. 49년생 상대를 힘들게 하면 자신도 힘들다. 61년생 생각대로 행해도 거리낌이 없고 편안하리라. 73년생 윗사람의 금전거래는 불량거래가 될 수 있다. 85년생 양보 받기보다 먼저 양보하면 길일이 된다. 행운의 숫자 : 10.45

寅 38년생 오랫동안 바라던 일이 이루어진다. 50년생 오전은 불편하나 오후는 평안하리라. 62년생 자녀는 자신의 미래이니 자기의 노력에 따라 달라진다. 74년생 자녀와 많은 대화를 갖고 앞날을 이야기하라. 행운의 숫자 : 19.28

卯 39년생 조금만 더 노력하면 주변의 부러움을 살 것이다. 51년생 좋은 사람과 하루가 되리라. 63년생 좋은 친구가 찾아와 즐거우리라. 75년생 주변 상황변화에 주의하고 신속하게 대응하라. 행운의 숫자 : 32.42

辰 40년생 천리 길도 한걸음부터 차근차근 전진하라. 52년생 편안한 하루가 된다. 64년생 해야 할 일을 분명하게 처리하고 점검하라. 76년생 흐리던 날씨가 개이고 쨍하니 해가 뜨리라. 행운의 숫자 : 41.43

巳 41년생 간절한 소망은 꼭 이루어진다. 53년생 결정은 신중하게 하라. 65년생 속전속결로 추진해야 손해가 줄어든다. 77년생 춤추고 노래는 하나 마음은 불편하다. 행운의 숫자 : 33.36

午 42년생 교통사고를 조심하고 음주운전은 절대 금하라. 54년생 꺼진 불도 다시보자 화재를 주의를 하라. 66년생 남과 말다툼은 절대로 피해야 한다. 78년생 몸은 고달프고 마음은 우울하니 마음의 안정을 취하라. 행운의 숫자 : 01.38

未 43년생 부부간에 외출하고 다정한 시간을 내라. 55년생 사소한 부주의가 시비로 비화될 수도 있다. 67년생 상대가 원하면 무엇이든 다주어라. 79년생 생각지도 않은 잔치 집에 갈수도 있다, 결과는 속상하다. 행운의 숫자 : 03.12

申 44년생 소중한 물건이 안보일 수도 있으니 단속을 잘해야 한다. 56년생 속전속결로 추진해야 손해가 줄어든다. 68년생 순리대로 처리하면 만사형통하리라. 80년생 시비는 화해로 처리해야 뒤탈이 없다. 행운의 숫자 : 05.20

酉 45년생 예기치 않은 어려움이 올 수도 있으니 심성을 안정하라. 57년생 오늘은 문단속을 잘해야 하리라. 69년생 외적인 미려함보다는 내적인 것에 마음을 쓰라. 81년생 자기의 위치는 자신이 지키라. 행운의 숫자 : 31.35

戌 46년생 자녀의 고민을 들어보는 시간을 마련해보라. 58년생 저녁외출은 좋은 일이 생길 수도 있다. 70년생 중심을 잡으면 가사가 평안하리라. 82년생 추진하는 일을 한 번 더 점검하라. 행운의 숫자 : 34.44

亥 47년생 춤추고 노래는 하나 마음은 불편하다. 59년생 친한 사람의 재물을 건드리지 마라. 71년생 형제 부모님을 찾아뵙고 안부를 확인 해보라. 83년생 갑자기 속 터지는 일이 생겨도 당황하지 마라. 행운의 숫자 : 39.40

www.cafe.daum.net/sajoo114 ☎011-632-6121

굿모닝 잉글리쉬

Do you think this cover page looks O.K

이 책 표지가 괜찮지 않나요

A : Do you think this cover page looks O.K?
B : What aspect of the page?
A : Well, mainly the color.
B : I think the color looks very nice.
A : Thanks.
B : I am going to get a second opinion before I turn it in to the copy center.

A : 이 책 표지가 괜찮지 않나요?
B : 어떤 면에서 말입니까?
A : 음, 색깔 면에서요.
B : 색깔이 멋있게 보이는 것 같군요.
A : 고마워요.
B : 다른 분 의견도 들어봐야겠어요. 복사센터에 넘기기 전에 말입니다.

* 마케팅 부서 직원들의 또 다른 의견을 듣고자 합니다.
= I'm going to get a second opinion from the guys in marketing department.

〈동아 외국어학원 제공〉
www.donga.tv ☎ 222-6253

오하요우 니혼고

お客さん、どこへ行かれますか。

손님 어디 가십니까

A : お客さん、どこへ行かれますか。
B : 総務部の田中さんに会いに来ました。
A : そうですか。どこから来られましたか。
B : 韓国の飛鳥商事から参りました。

A : 손님, 어디에 가십니까.
B : 총무과의 다나카씨를 만나러 왔습니다.
A : 그렇습니까. 어디서 오셨습니까.
B : 한국의 아스카 상사에서 왔습니다.

[단어정리]
お客さん 손님 行かれる 行く의 존댓말 가시다
総務部 총무부 会いに来る 만나러오다
参る 行く의 겸양어
(자기 자신을 낮춤으로써 남을 높이는 표현)

〈아스카 일본어 전문학원 제공〉
http://www.kjasuka.co.kr ☎ 232-1503

니하오 쭝구워

二百五 èr bǎi wǔ

욕이 되는 중국어

숫자 250은 중국에서 멍청이, 바보의 의미가 있습니다. 청나라 말기 銀元과 銅元 의 화폐가 있었는데 500 개가 한 봉지(一封)에 담겨 한 묶음이었습니다. 그 절반인 250개는 반 봉지(半封)입니다. 그런데 이게 발음이 빤펑(bàn fēng)으로 半疯(미치광이)처럼 들린다고 하네요. 같은 '빤펑(bàn fēng)' 이래도 '半封' 은 그냥 반봉지의 의미이지만, '半疯' 은 '바보, 멍청이, 반미치광이' 의 의미를 갖고 있습니다.
중국에는 250명 정원인 모임이나 250 으로 정가가 매겨져 있는 상품은 없습니다. 중국인 단체 데리고 우드랜드에 간 적 있는데, 나무침대 에 커다랗게 가격표시가 250원이라고 되어 있더군요. 좀 더 가격올려 288원을 제안하고 왔는데 바뀌었는지 모르겠습니다.

〈리틀차이나 중국어 전문학원〉
www.littlechina.co.kr ☎ 233-9582

한자 이야기

萬全之策(만전지책)

일만 만, 온전할 전, 갈 지, 꾀 책

만전지책(萬全之策)은 만전을 기하는 계책이란 뜻으로, 조금도 허술함이 없는 아주 완전한 계책이라는 말이다.

위(魏)의 조조(曹操)와 북방의 원소(袁紹)의 군대가 관도(官渡)에서 대치하고 있었다. 조조는 수적 열세로 수세에 몰려 있었지만 원소도 형세가 불리하다고 판단해, 유표(劉表)에게 도움을 구하였다. 성격이 우유부단한 유표는 싸움을 관망만 하고 있었는데, 유표의 측근 한숭(韓嵩)과 유선(劉先)이 "조조는 반드시 원소군을 격파하고, 그다음엔 우리를 공격해 올 것입니다. 우리가 아무 일도 하지 않은 채 관망만 하고 있으면 양쪽의 원한을 사게 됩니다. 그러므로 강력한 조조를 따르는 것이 현명한 만전지책이 될 것입니다."하고 유표를 설득하였다. 그러나 유표는 결정을 내리지 못하고 망설이다가 마침내 관도의 싸움에서 승리한 조조에게 화를 당하고 말았다.

[출전] 『후한서(後漢書)』 〈유표전(劉表傳)〉
※ 급수 : 한자능력검정 8급 7급 준3급 준3급

〈대능출판〉
www.daeneungedu.com